el exégeta

ORGANO OFICIAL DE LA IGLESIA APOSTOLICA
DE LA FE EN CRISTO JESUS

Epoca III | Marzo, Abril, Mayo 1971 | Número 1

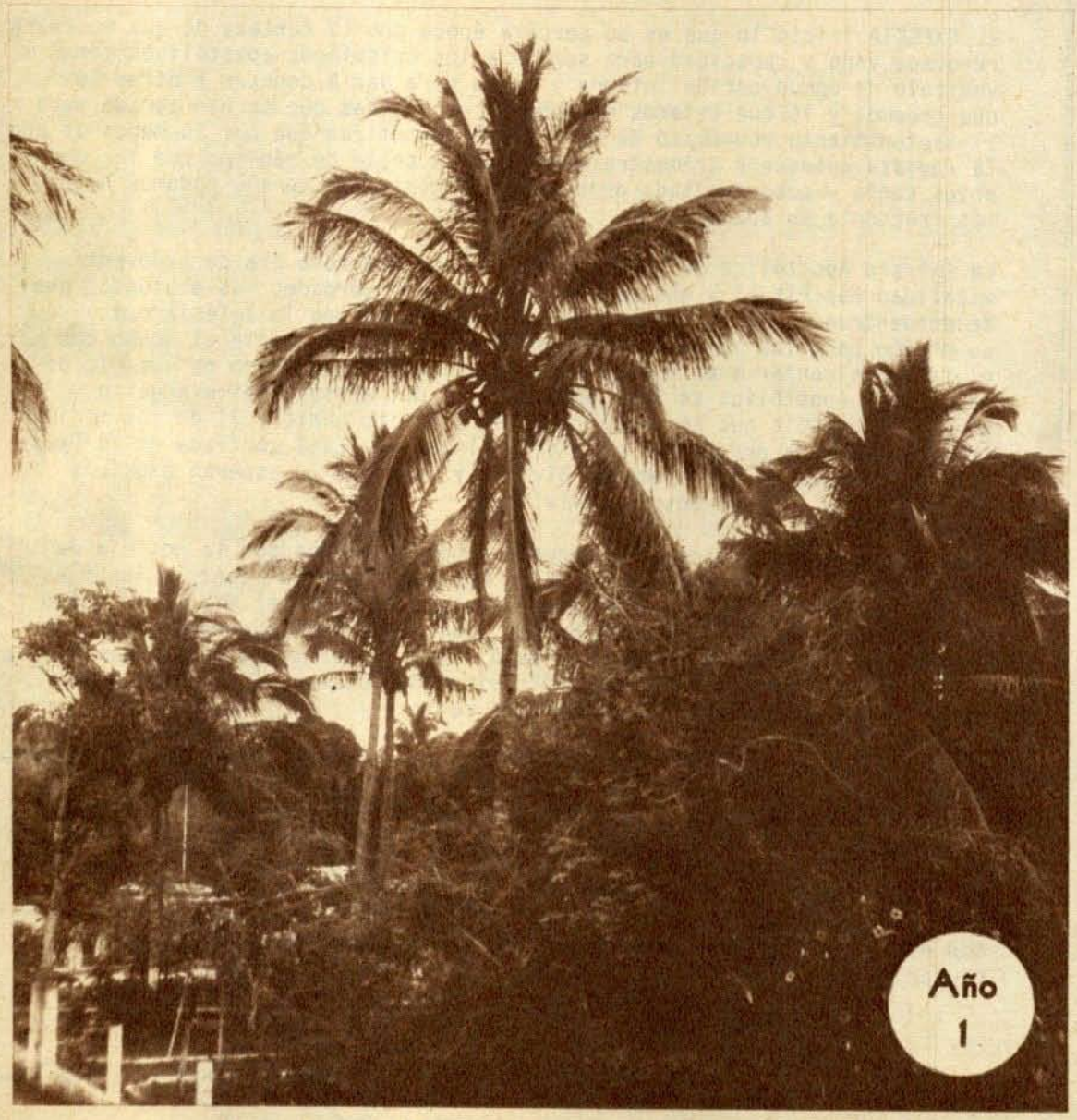

Año 1

MANUEL J. GAXIOLA
OBISPO PRESIDENTE

APARTADO 84
MEXICO I, D. F.
TELEFONO 551-08-63

1 de marzo de 1971

Saludos cristianos para todos los lectores de EL EXEGETA, especialmente para aquellos que a los largo de los años han sabido mostrar lealtad al Organo Oficial de nuestra Iglesia y se han preocupado por su reaparición.

EL EXEGETA inicia lo que es su tercera época con la certeza de que mostrará renovada vida y capacidad para servir a los cristianos apostólicos como vehículo de comunicación interna y medio para dar a conocer a otros lo que creemos y lo que estamos haciendo. Las medidas que se han tomado para el sostenimiento económico de EL EXEGETA garantizan que por lo menos un año la revista aparecerá trimestralmente con un doble de páginas que las que antes tenía y que, con toda probabilidad, dentro de un año podamos hacer más frecuente su aparición.

La Iglesia Apostólica se ha iniciado en una venturosa era de renovada vitalidad espiritual y ansiosa búsqueda de las verdades más profundas que se encuentran en la Palabra de Dios. Al mismo tiempo la Iglesia descubre su misión para los "últimos tiempos" y ansía abrirse hacia el mundo con el fin de alcanzar a un número mayor de miembros del Reino de los Cielos. La Iglesia Apostólica se sabe poseedora 1) del mensaje del evangelio, 2) de la potencia que se encierra en el Espíritu Santo y 3) de los medios suficientes para desempeñar su misión histórica. Está confiada en su Dios y en la certeza de las promesas divinas y sabe que le esperan días más gloriosos que los que antes ha vivido.

Este primer número de nuestra tercera época se empaña por la noticia de la muerte del fundador de EL EXEGETA, Maclovio Gaxiola López, quien fue llamado por su Señor a prestarle un servicio superior el día 12 de enero de este año. Nos parece muy apropiado dedicar un buen número de estas páginas a hacer recuerdo de quien dejó entre nosotros una huella imborrable e hizo de EL EXEGETA una de sus múltiples inquietudes. Esta es la mejor forma de honrar al Fundador de nuestra revista.

La Iglesia Apostólica de la Fe en Cristo Jesús es una iglesia en movimiento. Es constantemente sacudida por la presencia del Espíritu Santo y sus miembros buscan múltiples y variadas formas de servicio y acción que se irán revelando en estas páginas junto con el pensar y sentir de esta gran Iglesia. Nos proponemos dar a conocer estas inquietudes y servir de lazo de unión entre todos los apostólicos al mismo tiempo que trataremos de producir entre los extraños un mayor interés por lo que somos y hacemos. Con estos fines en mente nos iniciamos en esta gran tarea y esperamos contar con el apoyo y oración de todos los apostólicos.

EL DIRECTOR

EN CORRESPONDENCIA, en materiales de promoción y con cierta frecuencia en las páginas de EL EXEGETA usted verá el logotipo que aparece a la izquiera. ¿Qué es lo que representa?

Si usted se fija cuidadosamente descubrirá que se trata de la letra "E" repetida cuatro veces y colocada en otras tantas maneras, y que la forma en que están colocadas permite que se dibuje casi imperceptiblemente una cruz. Las cifras 1970-1974 representan el período de actividades que, Dios mediante, desempeñará la actual Mesa Directiva de la Iglesia.

Una "E" representa la EVANGELIZACION, porque la Iglesia está obligada a proclamar su mensaje con la mira de ganar más seguidores de Cristo, pues sólo así se puede interpretar la Gran Comisión y sólo así se puede preservar la Iglesia en el mundo que vivimos.

Otra "E" nos recuerda que la Iglesia está dedicada a la EDUCACION, porque parte de la Gran Comisión incluye la tarea de enseñar a los discípulos que se ganen las cosas que nos ha mandado el Autor de la Gran Comisión.

La tercera "E" nos habla de ESPIRITUALIDAD porque estamos obligados a vivir en el Espíritu, tenemos el privilegio de recibir el bautismo del Espíritu Santo y deseamos cultivar todo aquello que nos acerque más al Espíritu y nos aleje de la carne.

La última "E" nos habla de ECONOMIA, no sólo porque el dinero responde a todo, sino también porque vemos en el dar cristiano la oportunidad de ejercer nuestra desinteresada generosidad y participar con otros lo mucho que el Señor no ha dado.

Toca a cada individuo y a cada iglesia decidir la prioridad que se debe conceder a cada uno de estos factores, pero juntos constituyen la dinámica de nuestro crecimiento para los próximos cuatro años.

PRIMERA CONSULTA NACIONAL DE LIDERES APOSTOLICOS

La ciudad de Tepic, Nayarit, fue el escenario en los primeros días de enero, de la PRIMERA CONSULTA NACIONAL DE LIDERES APOSTOLICOS, en la cual se congregaron poco más de cuarenta representantes de las mesas directivas de las confederaciones y federaciones de sociedades de señoras, señores y jóvenes que laboran en nuestra Iglesia. Todos ellos fueron hospedados en los hogares de los cristianos pertenecientes a las dos iglesias apostólicas que hay en la ciudad y los alimentos se les sirvieron en la Primera Iglesia local. Este fue un gesto muy apreciado por los asistentes, pues representó para ellos considerable ahorro de dinero y una magnífica oportunidad de practicar la convivialidad cristiana con creyentes que en muchos casos les eran desconocidos antes.

El objeto de la reunión fue perfectamente delineado en las primeras hojas del cuaderno de estudio de 34 páginas que se preparó y consistió en: 1) tener un intercambio de ideas con los líderes de la iglesia, 2) discutir los cuatro factores del plan de crecimiento integral, 3) acordar una estrategia a seguir en las conferencias distritales de este año, 4) planear actividades más efectivas, y 5) iniciar un programa permanente de capacitación para nuestros líderes, a la manera de 2 Timoteo 2:2, que fue el lema de la reunión. Los líderes presentes aprovecharon la oportunidad para conocerse, edificarse e inspirarse mutuamente, educarse y prepararse para la magna tarea que les espera.

El bien documentado material de estudio que se preparó, encuadernado en elegantes carpetas, contenía principalmente un análisis de lo que pueden hacer las confederaciones, federaciones y sociedades locales para poner en práctica el plan de crecimiento integral inspirado en Efesios 4:15 y que gira alrededor de una cuádruple tarea: Evangelización, Educación, Espiritualidad y Economía. Dado que en muchas ocasiones la Iglesia Apostólica es acusada por otros elementos de utilizar métodos no sancionados por las Escrituras y que algunos califican de "meras invenciones humanas", se tuvo gran cuidado de enfocar todo el programa de trabajo para el futuro en los principios que se encuentran en la Palabra de Dios, de tal manera que la reunión se distinguió por la importancia concedida a las Sagradas Escrituras. En el día hubo bendecidos cultos de oración y devocionales, en los cuales se sintió la presencia del Espíritu Santo y en las noches predicó el Tesorero General, Domingo Torres Alvarado, quien aplicó la historia de Nehemías a la tarea que nuestras sociedades tienen que desempeñar en la actualidad.

Hubo todos los días un fructífero intercambio de ideas y se aprobaron planes para que resulte verdaderamente efectivo el apoyo económico de las sociedades en el plan de evangelización conocido como MARCHA AL CENTRO.

La muy lamentable muerte del hermano Maclovio Gaxiola López partió en dos la consulta, pues el Obispo Presidente y el Secretario General, tuvieron que partir al segundo día para asistir y dirigir los funerales. Los demás delegados se quedaron en Tepic un día más y trabajando más aprisa pudieron cumplir con todo el programa que se habían trazado para luego trasladarse la mayoría a Guamúchil a los funerales del hermano Gaxiola López. El principal resultado positivo de esta consulta fue la redacción de un PLAN DE ACCION que se ha estado estudiando en todas las conferencias distritales y que constituye la base de la aportación de nuestras sociedades a la marcha ascendente de la Iglesia. Pudo apreciarse entre todos los asistentes un nuevo sentimiento de progreso y espiritualidad y poco a poco se va advirtiendo el mismo sentimiento y espíritu en las demás personas que tienen que ver con esta clase de trabajos, especialmente los directivos de las sociedades locales. También ellos tienen mucho qué decir todavía sobre el rumbo que seguirá la Iglesia y es de creerse que serán los primeros en cosechar los frutos de esta gran consulta que se tuvo en Tepic, que esperamos no sea la última.

EL NUEVO OBISPO PRESIDENTE

Acompañado de su esposa, aparece en la presente foto el Obispo Presidente de la Iglesia Apostólica de la Fe en Cristo Jesús, Rev. Manuel J. Gaxiola, quien fue electo para tal puesto por todos los ministros que asistieron a la reciente Convención General de la citada Iglesia.

Nació en Guamúchil, Sinaloa, el primero de enero de 1927 en el seno de una numerosa familia que incluye ya cinco generaciones de evangélicos diseminados en más de diez denominaciones. Sus padres, Felipe Gaxiola y Marciana Gaxiola de Gaxiola, fueron los primeros miembros de la familia que se convirtieron al evangelio en la Iglesia Apostólica. El propio Obispo Presidente se convirtió en el año de 1944 y desde entonces ha estado sirviendo a la Iglesia en distintas capacidades.

Junto con otros jóvenes organizó en 1945 la primera federación de sociedades juveniles, que abarcaba desde Sonora hasta el Distrito Federal. En octubre del mismo año fue electo Presidente de la Confederación Nacional de Sociedades Juveniles, que entonces se llamaban "Esfuerzo Cristiano" nombre que en 1950 fue cambiado por el de "Embajadores Apostólicos". Fue el primer impulsor de las escuelas dominicales en México y eso le valió ser electo como Secretario de Educación Cristiana en el año de 1950. Ha desempeñado tal cargo durante siete años. También ha servido como Secretario de Misiones Extranjeras (4 años) y como Secretario General (8 años). Ha ocupado por dos veces el obispado del Distrito Central. Por siete años pastoreó la Primera Iglesia de la ciudad de México y desde fines de 1962 está al frente de la Segunda Iglesia Apostólica de la misma ciudad.

Fue de los alumnos fundadores, en 1946, del Instituto Tecnológico Apostólico, donde posteriormente trabajó como maestro y Rector. Se graduó en el curso de teología de tres años y recibió un bachillerato en educación cristiana en el Pentecostal Bible Institute de Tupelo, Mississippi. En la ciudad de México se recibió en sociología y pedagogía en la Universidad de las Américas y recientemente hizo estudios post graduados en la Escuela Mundial de Misiones del Seminario Teológico Fuller en Pasadena, California.

En 1951 contrajo matrimonio con Gloria Figueroa Luna y actualmente cuentan con cuatro hijos: Adoniram, que estudia en la Facultad de Ciencias Políticas y Sociales de la Universidad Nacional; Miriam, que cursa el tercer año de bachillerato; Manolo, que está en primero, y Gloria Adriana, en tercero de secundaria. Todos ellos están bautizados en agua y con el Espíritu Santo.

EL SECRETO DEL FRACASO DE UN COMITE

WILLIAM J. REDDIN

Profesor Adjunto del "Departament of Business Administration" de la Universidad de New Brunswick.

*Tomado de Alta Dirección (No. 18)

Se ha dicho y redicho hasta la saciedad que la empresa es un equipo y que debe funcionar como tal. Esto constituye hoy en día un principio aceptado por todo directivo, incluso por aquéllos de tendencias autocráticas. Por esa idea de equipo funcionan muchos Comités en la empresa, naciendo constantemente otros nuevos. Desgraciadamente, sin embargo, son muy pocos los Comités que funcionan con eficiencia. ¿Quiere esto decir que el Comité, en sí mismo, es un mal sistema para analizar problemas y tomar decisiones de empresa? No; la bondad y eficacia del Comité subsiste en toda su plenitud y cada vez va cobrando mayor aceptación. Lo que ocurre es que no resulta fácil conseguir su funcionamiento eficaz. De ahí el interés del artículo que sigue, cuya lectura recomendamos fervientemente a todos nuestros lectores. Aunque este trabajo se limita a analizar las causas del fracaso, las soluciones surgen casi por sí solas.

¿Cómo conseguir que un comité o equipo directivo tome las decisiones óptimas?

No resulta fácil. Muchas veces, el deseo de llegar a una decisión conduce a un comportamiento que asegura que nunca se halle solución.

Pese a ello, el objetivo de todo comité o equipo es alcanzar decisiones que reflejen las mejores ideas de cada uno de sus miembros, y en las que todos están comprometidos.

No hace falta mucha experiencia para darse cuenta de que un grupo, un equipo o un comité resulta por regla general mucho menos eficaz de lo que debiera ser. ¿Se debe esto a que el trabajo óptimo en equipo no es más que una utopía? ¿Se debe a que siempre hay algunos que hacen obstrucción? Es evidente que nada de esto justifica el fracaso de algunos grupos.

Lo primero que hace falta es un diagnóstico acertado del problema. Un comité o equipo sólo podrá corregir sus defectos cuando sepa reconocerlos.

Los comportamientos directivos ineficaces pueden clasificarse en cuatro grupos: Desertor, Autócrata, Apóstol y Componedor. Lo mismo puede decirse de los comités o equipos.

El psiquíatra británico W. R. Bion ha dicho que existen cuatro estilos de comportamiento en equipo, a saber: huida, dependencia, lucha y asociación. Es decir: Desertor (Huida), Apóstol (dependencia), Autócrata (lucha) y Componedor (asociación).

EL EQUIPO REHUYE LA TAREA

Cuando un comité adopta la actitud desertora o de huida, tiende a rehuir la tarea que tiene encomendada. Sus miembros se inhiben de varias maneras. Se producen largos períodos de silencio. Algunos explican chistes. Las sillas se alejan de la mesa, y algunas se mantienen en equilibrio sobre las dos patas traseras. Todos esperan que la iniciativa proceda de los demás. Las frases irónicas o sarcásticas hacen su aparición. Algunos miembros hacen observaciones alusi-

REV. MANUEL ESQUIVEL FONSECA, Obispo Vice-Presidente. Este es el tercer periodo que ocupa el mismo cargo. Ha sido obispo del antiguo distrito de Durango y Zacatecas y por dos veces ha ocupado el mismo puesto en el Distrito de Chihuahua.

Actualmente ocupa el pastorado de la Quinta Iglesia Apostólica de Ciudad Juárez, Chihuahua y antes ha sido pastor en varias iglesias de la misma ciudad y en Torreón, Coahuila.

Está casado con la señora Irene De Santiago de Esquivel y es el padre de diez hijos. Fue de los alumnos fundadores del ITAI en la ciudad de México.

vas al tema, pero de tipo abstracto, con la intención de demostrar que se hace algo, pero la tendencia general es rehuir el caso.

En un comité la deserción puede adoptar la forma de resistencia a ideas nuevas, olvidando ciertos aspectos del problema o recurriendo a formas de expresión confusas. Con todos estos métodos, el equipo desertor evita enfrentarse con su tarea.

Basta con permanecer dos segundos en una sala de juntas para apreciar el grado de deserción. Esta actitud, más que ninguna se revela por la falta de conversación: los miembros miran hacia las ventanas, tamborilean sobre la mesa, están reclinados en sus asientos, o muy alejados de la mesa. Suele hacerse evidente que ningún grupo puede funcionar de modo eficaz en la disposición adoptada por sus miembros subrepticiamente en estos casos de deserción.

Retrasos en empezar las sesiones, largas interrupciones para tomar café y precipitación por terminar la reunión, son síntomas de un mismo mal. Muchas veces el comité desertor procura disimular su actitud haciendo declaraciones como:

"Busquemos un jefe"

"Nombremos un secretario"

"Esto no es de nuestra competencia"

"Nunca he podido encargarme de este asunto"

"Nuestro grupo es diferente".

Algunos comités, sin proponérselo, llevan a la deserción a uno o más de sus miembros. Esto suele ocurrir cuando se rechazan con excesiva precipitación las ideas de alguien. Los equipos, como los individuos, han de aprender a decir "No" en la forma correcta, o a convencer a sus propios miembros de que se han desviado del buen camino. Si un comité ha descartado demasiado pronto las sugerencias de dos o tres de sus miembros, ya es muy difícil que siga funcionando bien.

A veces, hay miembros que no intervienen en el trabajo de equipo en los primeros momentos. El grupo debe preguntarse: ¿Es que desean abstenerse? ¿Encuentran satisfacción en ello? ¿Saben cómo intervenir si lo desean? La respuesta del grupo a estas preguntas proporcionará el procedimiento a seguir.

EL GRUPO SE SOMETE A INFLUENCIAS

Cuando un grupo adopta la actitud apostólica o de dependencia, tiende a someterse a cualquier influencia que se ejerza sobre él. Esta puede proceder de un miembro enérgico que conduce el debate mientras los demás se someten humildemente.

El equipo apostólico considera que su papel es apoyar cuando su jefe decide. Si quiere fijar un tiempo máximo, se fija; si quiere que José tome la palabra, la toma.

El grupo apostólico no es un grupo de aduladores que siempre dicen Sí. Cuando uno de ellos dice No, todos se apresuran a decir No. Si el comité no encuentra jefe nato se mantiene en actitud pasiva, pero procurando encontrar quién les dirija, en ocasiones tan sólo normas o procedimientos supuestamente sacrosantos.

Los grupos apostólicos desean que en la discusión intervengan todos. Escuchan con la misma atención las ideas buenas que las malas, y raras veces muestran su desacuerdo con ninguna. Creen ser grupos mejores por la armonía que siempre reina en ellos, y consideran que la discrepancia es un defecto grave. No creen que de la discusión pueda salir la luz.

Muchas veces estos grupos apostólicos trabajan intensamente y se esfuerzan por atenerse a las reglas que garantizan que el trabajo se haga. Pero al mismo tiempo vigilan atentamente para que nadie haga volcar la embarcación. No están dispuestos a ex-

La Mesa Directiva del Distrito del Istmo, formada por el Obispo León Fragoso Serrano; Bernardino Castañeda, Secretario, y Oscar Mundo, Tesorero (de derecha a izquierda) presidiendo la reciente convención distrital que tuvo lugar en la iglesia de Agua Dulce, que está al sur del estado de Veracruz. El distrito abarca también el estado de Oaxaca y parte de Chiapas.

EL SECRETO DEL FRACASO DE UN COMITE

ponerse a una ruptura de relaciones a cambio de lograr decisiones acertadas. Para que no se hieran los sentimientos de nadie, se procura llegar rápidamente a un acuerdo sobre cualquier punto. Si hay atisbos de desacuerdo, se vierte aceite balsámico para que las causas secretas de aspereza no salgan a la superficie.

Lo que caracteriza al comité apostólico es su falta de tensiones internas. Trabaja relajado, feliz, orondo y complacido. No siente el incentivo de lograr grandes rendimientos ni el de analizar sus propias debilidades. Para los de fuera aparece como algo coherente, pero esto sólo se debe a que sus miembros se apoyan unos a otros.

Es indudable que todos necesitamos dar y recibir afecto, pero esta clase adolece de una dosis excesiva.

RESULTADOS MALOGRADOS DE LA LUCHA POR EL PODER

Cuando un comité adopta la actitud autócrata o de lucha, suele rendir poco. Una lucha abierta o latente mantiene la atmósfera cargada. A veces la lucha por el poder disimula bajo demandas de modificación de procedimientos, o en injustificados ataques a los argumentos de un miembro. Estos ataques provocan actitudes defensivas en algunos, traduciéndose a su vez en la inhibición o en el contraataque.

Capillas o partidos empiezan a aparecer en el grupo a medida que ambos bandos en pugna se esfuerzan por ganar adeptos. Mientras un equipo no resuelva su conflicto de poderes, nunca conseguirá unanimidad de decisiones.

El comportamiento autócrata suele manifestarse como un intento de alterar o tergiversar la misión asignada. Los equipos autócratas buscan a veces víctimas propiciatorias dentro o fuera de sus comités. Esto es más frecuente aún cuando el jefe es demasiado poderoso y no puede ser atacado (puede ser el propietario).

El miembro sacrificado como víctima propiciatoria puede ser uno que no participa en los debates o uno que tenga características similares a las del jefe. Esto último facilita mucho la derivación del deseo agresivo. Tales paralelismos pueden ser múltiples e incluir modales, voz o preparación cultural análogas.

El grupo autócrata siempre está buscando un enemigo en su propio seno o fuera de él, por ejemplo en otro comité. La hostilidad permanente dentro del grupo se trasmite a otros. La tensión que estos equipos suelen llevar podría dar resultado en pequeñas dosis, pero lo malo del equipo autócrata es su excesiva tensión.

La lucha por el poder es la característica principal del equipo autócrata. Los miembros que aspiran a la jefatura se distinguen fácilmente por lo mucho que hacen uso de la palabra, la energía con que manifiestan su disconformidad con las ideas ajenas, la forma como retienen documentos e informes, sus esfuerzos por ocupar la cabecera de la mesa u otro lugar preferente, su tendencia a pedir que se nombre un jefe, ofrecerse como secretario, e inmediatamente empezar a tomar notas en un block o en la pizarra.

Es el cargo de secretario el más peligroso para el comité que vive una lucha por el poder, porque hay que ser muy hábil para no tomar el mando cuando se actúa de secretario. El secretario puede controlar el equipo limitándose a no escuchar o absteniéndose de tomar notas cuando no está de acuerdo con algo. La mayoría de los miembros se dirigen a él al hablar, con objeto de conseguir que sus palabras consten en el acta. Se eliminan las conversaciones cruzadas entre miembros del comité, que cae bajo el control del secretario, aun cuando no lo haya planeado expresamente (pero le gusta mandar).

DOS FUERZAS EN EQUILIBRIO

El equipo componedor mantiene en equilibrio dos fuerzas poderosas. El grupo intenta hacer dos cosas a la vez; existe una preocupación por la misión del equipo, pero la preocupación máxima suele ser otra que no se revela. A esto se le llama "orden del día secreta".

Estas órdenes del día secretas nacen de motivaciones o deseos de los miembros. Así, por ejemplo, un comité discute las ventajas de un nuevo sistema contable, pero bajo la superficie se plantea la cuestión de quién ha de recibir los honores por la idea, o de quién explicará a los subordinados por qué sus sugerencias (que se sabe eran buenas) no han sido aceptadas.

OBSTACULOS A LA TAREA DEL GRUPO

Las órdenes del día secretas son un obstáculo a la tarea del grupo, y suelen estar en manos de uno solo o de varios de sus miembros. La importancia de este obstáculo varía, naturalmente,

según sea el número de miembros implicados en el juego, y la importancia relativa para ellos de lo que contienen tales órdenes.

A medida que un equipo perfecciona su capacidad de autodiagnóstico y de análisis de su comportamiento, menos le satisfacen las explicaciones superficiales de los fenómenos que afectan a una labor humana en equipo. Prefiere explorar y resolver auténticos problemas de comportamiento social, y no meros síntomas, como:

'El grupo estaba cansado".

"Algunos hablaban demasiado".

"El tiempo concedido resultó corto".

"Excesivo desacuerdo".

Estos síntomas y otros son de fácil identificación. Pero ¿por qué se producen? ¿Cuáles son los motivos secretos del comportamiento de un grupo?

INVESTIGACION DEL COMPORTAMIENTO

Si se quieren aplicar estos conocimientos a una situación de tipo práctico, basta con pedir a los miembros del comité que investiguen su propio comportamiento en una reunión reciente.

Que se pregunte:

¿Cuáles son los principales problemas del trabajo en común?

¿En qué aspectos rendimos menos de lo esperado?

¿Utilizamos todos los recursos del grupo?

¿Nuestras decisiones son óptimas?

¿Podrían otros equipos mejorar nuestra labor? ¿Y por qué?

¿Se profundiza lo suficiente en cada problema?

¿Actúa nuestro equipo con la máxima eficiencia?

¿Qué obstáculos tiene que vencer el equipo?

LECTURA DE LAS RESPUESTAS DE LOS MIEMBROS

Se pedirá a cada miembro que escriba sus respuestas y luego las lea ante el grupo.

Cuando se ha pedido a equipos y comités industriales una relación de los principales obstáculos que impiden su actuación óptima, se han recogido una media docena de respuestas básicas. Comprueben si alguna de ellas es aplicable a la situación reciente de sus propios comités:

Lucha por el poder.

Comportamiento desertor.

Ordenes del día secretas.

Miedo a la solución.

Comportamiento dictatorial.

Miedo de herir a alguien.

¿Qué criterios se analizan en la actividad de un comité o un equipo? Hay siete factores que deben juzgarse en el trabajo de equipo: fines, aportación, atención, desacuerdo, dirección, decisión y valoración.

Comparen estos criterios con las actitudes del equipo que no rinde lo bastante, y tendrán una lista con la que podrán localizar las causas por las que un grupo deje de actuar al máximo de sus posibilidades.

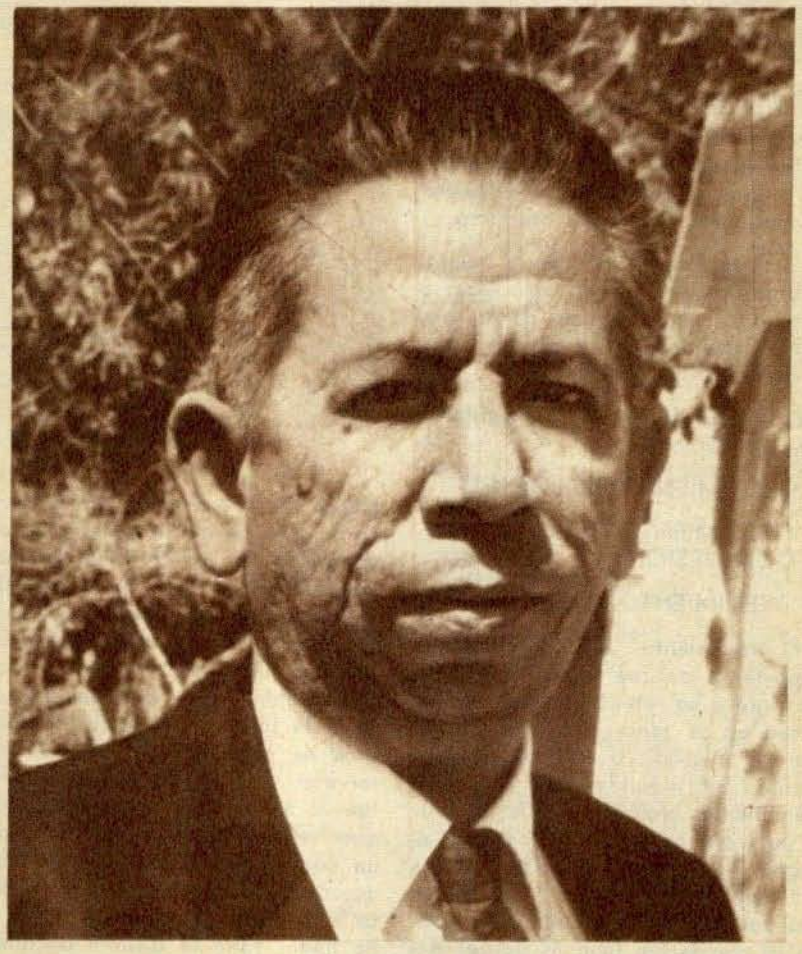

REV. YSIDRO PEREZ RAMIREZ, Secretario General de la Iglesia. Nació en La Brecha, Sinaloa, en 1924 y se inició en el ministerio en Torreón, Coahuila, donde sirvió como diácono. De allí pasó a la ciudad de México, donde estudió en el ITAI. Se recibió como Bachiller en Teología en el Apostolic College de Tulsa, Oklahoma, donde también tomó dos años más de "colegio" a nivel universitario. Ha sido pastor de la Primera Iglesia en México, D. F., y de la Primera Iglesia en Torreón, Coahuila, y ha ocupado otros pastorados en Chihuahua y Ciudad Juárez. Actualmente es el Pastor de la Segunda Iglesia Apostólica en Tepic, Nayarit. Ha sido Vicerrector y Rector del Instituto Teológico Apostólico Internacional, anciano de sector, Secretario de Educación Cristiana, y ahora por segunda vez ocupa la Secretaría General. Su esposa, señora Yolanda G. de Pérez, es la Presidenta de la Confederación Femenil, y en su hogar cuenta con seis hijas.

OBSERVACIONES SOBRE EL CRECIMIENTO DE LA IGLESIA

En todo plan o estrategia que afecte el futuro de la iglesia es indispensable conocer las características del crecimiento de la misma, pues gracias a ello podemos descubrir la forma en que la iglesia se extiende y al mismo tiempo adivinar lo que será su futuro. Cuando se conoce a fondo el crecimiento que ha tenido la iglesia, es posible corregir errores y darle al crecimiento futuro la orientación que deba seguir. Por ese motivo hemos preparado las siguientes observaciones que son de mucha utilidad.

COMO CRECE LA IGLESIA LOCAL

Las congregaciones locales crecen por la adición de tres clases de miembros:

1) Los hijos de los creyentes que se han criado en la iglesia y que al llegar a determinada edad se bautizan en la misma.

2) Las personas que antes no habían tenido contacto con la iglesia, pero que al conocerla se adhieren a ella por medio del bautismo.

3) Las persanes que siendo miembros de la iglesia en otro lugar o en otra congregación de la misma localidad son recibidas con carta de recomendación.

Estas tres clases de crecimiento se conocen como

1) CRECIMIENTO BIOLOGICO

2- CRECIMIENTO POR CONVERSION

3) CRECIMIENTO POR TRASLADO

El crecimiento BIOLOGICO es importante porque señala si la iglesia logra o no retener a los niños que nacen en su seno, cosa difícil para algunas iglesias que casi siempre pierden su segunda generación. El crecimiento biológico se logra por la perfecta coordinación entre el hogar y la iglesia, entre los padres y los pastores. Ningún padre desea que sus hijos se pierdan, aun cuando se conviertan muchas gentes del mundo, y se necesita ayudar a los padres para que puedan criar a sus hijos de modo que llegada la edad debida se bauticen. La iglesia como un todo tiene que propiciar un ambiente que favorezca la conversión de los niños que en ella han sido dedicados.

El crecimiento POR CONVERSION es quizá el más importante de todos, pues de él depende el verdadero crecimiento de la iglesia, ya que el mundo está lleno de perdidos, y señala si la iglesia se ha extendido hacia el mundo y si está cumpliendo con su deber de evangelizar a toda criatura. Para que haya crecimiento por conversión se necesita una verdadera preocupación de parte de ministros y miembros y un plan que incluya la visitación a las casas, campañas de evangelización y atención a los que asisten a los cultos. Toda iglesia puede lograr, en muchos casos, un cincuenta por ciento de crecimiento anual por la conversión de gente de afuera, pero un veinte por ciento anual de incremento neto es cifra muy razonable.

El crecimiento POR TRASLADO es importante porque señala la lealtad que los miembros tienen hacia su denominación y la capacidad que tiene la iglesia que recibe a miembros de otras congregaciones para servirles y ayudarlos a que se adapten al nuevo grupo, pues siempre que hay traslado la persona llega a un nuevo ambiente, en ocasiones desconocido o cuando menos distinto al anterior, y la iglesia local debe hacer todo lo posible porque el miembro que viene de otra parte se incorpore al conjunto y funcione efectivamente.

Para descubrir la manera en que una congregación en particular ha crecido, se tiene que seguir el sencillo procedimiento de hacer una lista de los miembros, clasificándolos en tres grupos: 1) Los que nacieron o se criaron en la iglesia local, 2) Los que se convirtieron procedentes del mundo, y 3) Los que fueron recibidos procedentes de otras iglesias. Al tenerse un cuadro del estado actual de la congregación, se podrá ver si la iglesia ha estado realmente creciendo o si sólo ha retenido a quienes crecieron en ella o fueron ganados por otras congregaciones.

COMO DECRECE LA IGLESIA

Las congregaciones locales pierden miembros por una de tres razones:

1) FALLECIMIENTO

2) TRASLADO

3) EXCOMUNION

En el caso del fallecimiento, naturalmente, nada se puede hacer, pero en el caso de traslado de miembros a otros lugares debe tenerse cuidado de que en el nuevo lugar de residencia sigan siendo atendidos por un pastor.

Las pérdidas por excomunión son inevitables, pero quizá se puede reducir su número por medio de un mejor programa pastoral.

DIFERENTES CLASES DE CRECIMIENTO

Aparte de lo que antes se ha mencionado, el crecimiento de las iglesias, sea una congregación local, un sector o distrito o el movimiento o denominación en total, se puede clasificar en las siguientes formas:

1) CRECIMIENTO

QUINTIN IBARRA ZUÑIGA

Secretario de Misiones Extranjeras

Ha desempeñado importantes cargos en el seno de la Iglesia Apostólica de la Fe en Cristo Jesús de México y Centroamérica.

Se convirtió al Señor en el año de 1955 en el Estado de Tamaulipas y por su fidelidad y apego a la obra del Señor pronto empezó a figurar como un obrero de Dios. Sirvió como pastor en varias iglesias del mismo Estado de Tamaulipas. Posteriormente fue electo para trabajar dentro del departamento juvenil de la Iglesia como Presidente de la Confederación Nacional habiendo logrado darle un gran impulso a la juventud apostólica del país. Los últimos ocho años los consagró a la obra misionera junto con su esposa, señora Guadalupe Silguero de Ibarra, y en octubre pasado al asistir a la XXVII Convención General, por voluntad de los ministros asistentes a esta importante reunión, fue electo para servir durante los próximos cuatro años como Secretario de Misiones Extranjeras de la Iglesia. Asimismo, en enero, fue designado por la H. Mesa Directiva para que pase a supervisar la obra en el Distrito Central.

CUANTITATIVO
2) CRECIMIENTO CUALITATIVO
3) CRECIMIENTO ORGANICO

Es fácil entender en qué consiste el crecimiento CUANTITATIVO o NUMERICO. Para descubrirlo, se necesita llevar estadísticas apropiadas que nos señalen el número de miembros con que se cuenta en distintos períodos, a fin de hacer las comparaciones pertinentes.

El crecimiento CUALITATIVO corresponde a la idea bíblica de crecer en la gracia y conocimiento de nuestro Señor Jesucristo. Es el más difícil de medir, pero se aprecia por la calidad que se observa en la adoración, la enseñanza bíblica, las relaciones entre los cristianos. También se expresa en los programas de servicio a la comunidad sin más interés que identificarse como seguidores de Cristo y sin más deseo que el bienestar moral, material y espiritual de los demás.

El crecimiento ORGANICO tiene que ver con las estructuras u organizaciones que se van introduciendo en la iglesia conforme ésta va creciendo, escuelas dominicales, sociedades de señoras, señores, jóvenes o niños, distritos, sectores, federaciones, confederaciones, etc., son parte del crecimiento orgánico de la iglesia.

Existe siempre el peligro de que el crecimiento orgánico sea excesivo, que no corresponda a la realidad del crecimiento numérico. Por ejemplo, en una ciudad puede existir una congregación de 50 miembros que por acuerdo oficial se divida en dos nuevas congregaciones. Al hacerse esto habrá dos pastores, dos escuelas dominicales y quizá un número doble de sociedades y funcionarios, pero el número de miembros no ha aumentado, es decir, ha habido crecimiento orgánico sin haber tenido crecimiento numérico. Puede suceder lo mismo en un distrito con 25 iglesias. Se forma un nuevo distrito y se añaden nuevas estructuras, lo que equivale a un crecimiento orgánico, pero sin aumento en el número de iglesias. Entonces, la regla es que el crecimiento orgánico siempre debe ser posterior al crecimiento numérico.

El crecimiento orgánico no es un fin en sí mismo, pues las estructuras que se añaden a la iglesia no son la iglesia en sí, sino los andamios que sirven para la construcción de ese edificio que se llama iglesia. En algunos casos es casi imposible introducir todas las estructuras acostumbradas y quizá se necesite idear nuevas estructuras o nuevos métodos de trabajo. Por ejemplo, hay iglesias que constan de unos diez miembros, que quizá se dividan así: 4 señoras (incluyendo una viuda y una divorciada), 2 señores, 3 señoritas y un joven. Alguien diría que nuestra obligación es trabajar porque en esa iglesia haya una sociedad de señoras, otra de señores y otra de jóvenes en las que se agrupen los miembros ya existentes, pero nosotros no tenemos como meta principal organizar sociedades en sí, sino ganar más miembros y ponerlos a todos a trabajar, así que quizá fuera posible introducir algún plan para que estas personas aportaran su esfuerzo al beneficio de la obra mientras que llega el momento en que se cuenta con suficientes miembros para organizar sociedades por separado.

CARACTERISTICAS DEL CRECIMIENTO DE LA IGLESIA APOSTOLICA DE MEXICO

Una investigación sobre el crecimiento de la Iglesia Apostólica en México nos revela lo siguiente:

1) El ritmo actual de crecimiento es demasiado lento y existe el peligro de que en el futuro descienda proporcionalmente el número de miembros.
2) La mayoría de las personas que se están bautizando son nacidas en la iglesia, lo cual significa que nuestro crecimiento es casi exclusivamente biológico.
3) En los últimos dos años se aumentó el número de iglesias pero prácticamente no se aumentó el número de miembros, lo que significa que en términos nacionales el crecimiento orgánico ha superado al cualitativo.
4) La mayor parte de las congregaciones apostólicas están en zonas rurales y en pueblos con menos de mil habitantes, lo que significa que en muchos lugares ya se llegó, o pronto se llegará, al punto de saturación y que el crecimiento será muy lento.
5) La mayor parte de los miembros de la Iglesia Apostólica residen en los estados que tienen menor población y menor porcentaje de indígenas. Las grandes zonas urbanas del país son las que cuentan con menos apostólicos.

CONCLUSION

Como se puede advertir, en este artículo nos hemos limitado a exponer una idea general sobre el crecimiento de la iglesia, pero no ofrecemos soluciones ni ideas para el futuro. Esto es algo que se deberá acordar con la participación de todas las personas interesadas en tal crecimiento, pero lo que aquí se asienta deberá ser parte de las consideraciones para todo plan de crecimiento integral.

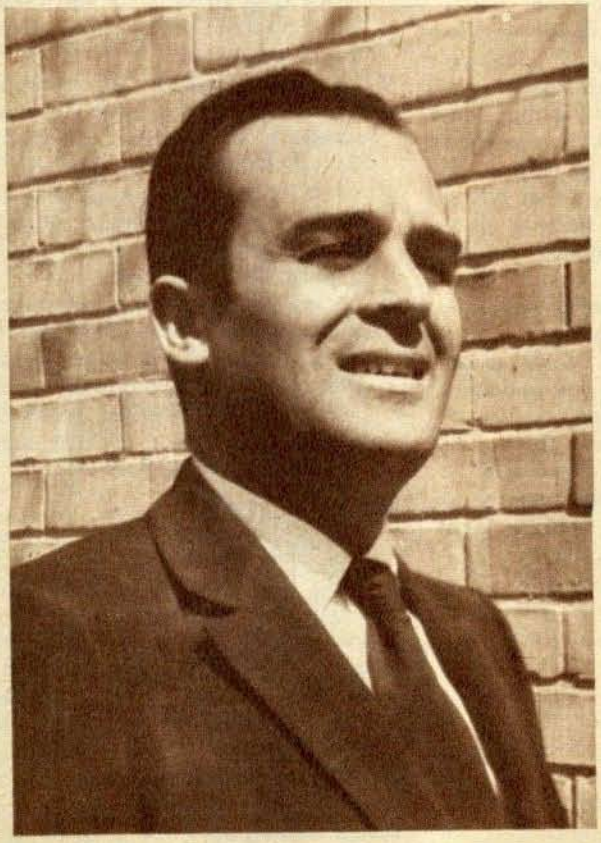

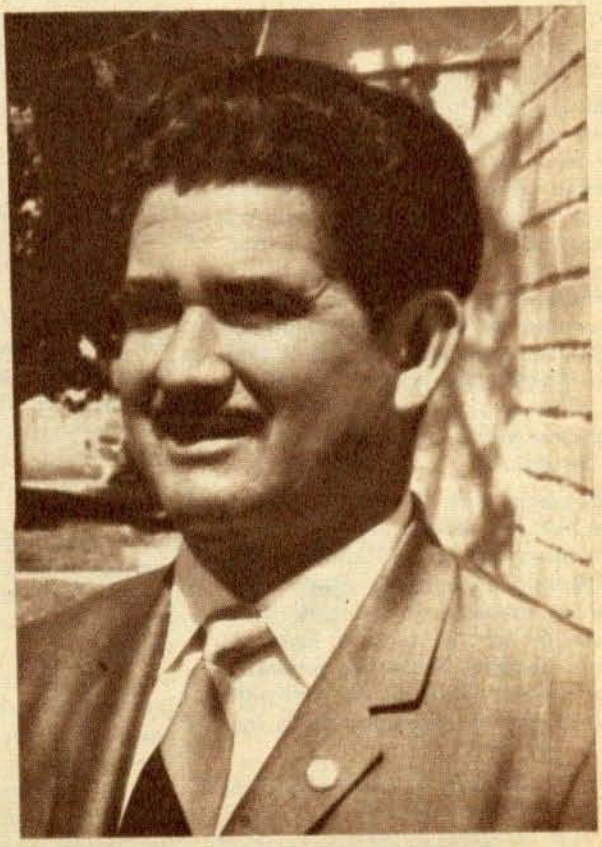

DOMINGO TORRES ALVARADO

Tesorero General

Natural de Tamaulipas, se convirtió en la iglesia de Matamoros. Allí mismo estudió secundaria y comercio y fue iniciado en el ministerio. En 1959 se trasladó a la ciudad de México para estudiar en el ITAI y ayudarle al actual Obispo Presidente, de quien fue Asistente de Pastor. Pronto se le encomendaron tareas relacionadas con la Librería Latinoamericana y en 1966 fue electo Director de Publicaciones de la Iglesia. Dos años después asumió la Tesorería General del movimiento y fue reelecto para el mismo puesto en la pasada convención. Hombre callado y eficiente, asume sus tareas con dedicación y seriedad. En 1963 asumió el pastorado de la Primera Iglesia Apostólica en la ciudad de México y posteriormente pasó con el mismo cargo a la Cuarta Iglesia, donde está dirigiendo un ambicioso programa de construcción. Gracias a su iniciativa se organizó una iglesia en La Cañada, Estado de México. Está casado con la Sra. Gloria Mercedes Rodríguez de Torres y cuentan con cuatro niños: Ludim, Adamí, Daniel y Dalia. El hermano Torres trasciende los deberes de la Tesorería General y ayuda temporalmente en la administración de la Librería Latinoamericana y aporta importantes ideas para la promoción del trabajo nacional.

ABEL ZAMORA VELAZQUEZ

Secretario de Educación Cristiana

Nació en Monterrey y allí se convirtió al evangelio en la Primera Iglesia Apostólica. Cursó también allí sus estudios y llegó hasta el primer año de ingeniería en la Universidad de Nuevo León. Abandonó la carrera secular para estudiar en el ITAI y posteriormente se graduó como bachiller en Teología en el Western Apostolic Bible College de Stockton, California. A su regreso de los Estados Unidos sirvió como maestro del ITAI en Tepic y al mismo tiempo se hizo cargo de la iglesia de Yago, que bajo su pastorado ha crecido y mejorado notablemente. Es también anciano auxiliar del sector. En 1969 fue designado para llenar la vacante como Secretario de Educación Cristiana y en la pasada convención general fue electo para desempeñar un período completo de cuatro años. Es el encargado de redactar la mayoría de las lecciones que estudian jóvenes y adultos en nuestra escuela dominical y organiza seminarios pastorales y convenciones de escuela dominical. Está casado con la señora María Guel de Zamora, también originaria de Monterrey, quien ocupa actualmente el puesto de Vicepresidenta de la Confederación Nacional de Sociedades Femeniles "Dorcas" y tienen tres niños. Residen en Yago y son propietarios de una tienda de ropa.

JOEL HUMBERTO RIVAS

Secretario de Evangelismo

Nacido y criado en Tepic, Nayarit, desde muy joven se trasladó a los Estados Unidos, donde terminó la preparatoria y luego cursó los estudios de bachiller en Teología en el Apostolic College de Tulsa, Oklahoma, donde cursó también otros dos años de "colegio". Al mismo tiempo que aprendía teología logró educar su ya privilegiada voz y así se constituyó en uno de los mejores cantantes evangélicos que hay actualmente en el país. A su regreso a Tepic principió dando clases en el ITAI, del cual finalmente fue nombrado Rector y a ello dedica actualmente parte de su tiempo. También asumió el pastorado de la Primera Iglesia Apostólica de la ciudad y transmite un popular y fructífero programa radial que ha ganado muchas almas. Sirve también como anciano auxiliar del sector y es muy solicitado como evangelista y cantante en distintas iglesias. Está dando al trabajo nacional de evangelismo un notable impulso, pues tiene preparación y experiencia para ello. En 1964 contrajo matrimonio con la Srita. Juanita Pope Christoff, natural de Atlanta, Georgia, quien también le ayuda en el canto y la música. Tienen dos niños, Keith y Wesley y constituyen una familia feliz dedicada al servicio de su Señor.

L. ALFONSO MASCAREÑO ANGULO

Secretario de Asistencia Social

Nacido y criado en Sinaloa, desde niño conoció el evangelio, pues su madre pertenecía a la Iglesia Metodista Libre. Muy joven se convirtió en la iglesia Apostólica de Angostura, Sinaloa, y luego se trasladó a Mexicali, Baja California, donde inició su ministerio. Pasó luego a estudiar en el ITAI de la ciudad de México y a su regreso asumió el pastorado de la Primera Iglesia Apostólica de Mexicali, a la que dedicó casi 15 años. Después fue cambiado a la Primera Iglesia de Tijuana y allí estaba pastoreando en 1970 cuando fue electo Obispo del Distrito de Baja California, que en miembros y número de iglesias ocupa el segundo lugar en la República. Llamado cariñosamente "Poncho" por todos sus compañeros, ha sabido ganarse la estimación y confianza de todos. Esta es la segunda vez que sirve en la Mesa Directiva de la Iglesia, pues anteriormente fue Consejero Nacional de las sociedades juveniles. Es uno de los fundadores de la Confederación Juvenil y siempre ha tenido especial aceptación en este departamento. En 1951 contrajo matrimonio con la Srita. Norma Jiménez Higuera y su hogar se ha visto bendecido con 10 hijos, varios de los cuales estudian preparatoria y secundaria. Su residencia está en Tijuana.

EL PROGRAMA DE EDUCACION

1) Educar Mejor a los Ministros

2) Preparar Mejor a los Líderes

3) Estimular la Preparación de Todos los Miembros

La "E" de la Educación ocupa un lugar muy prominente en el programa de la Iglesia para estos cuatro años que se han iniciado. En primer lugar, porque la Iglesia desea ser fiel a la tarea de enseñar a los creyentes a que guarden todas las cosas recibidas de su Señor; en segundo lugar, porque la Iglesia imita a los creyentes primitivos que "todos los días, en el templo y por las casas, no cesaban de predicar y enseñar a Jesús" (Hechos 5: 42). La tercera razón es que la Iglesia Evangélica en lo general siempre ha sido un firme defensor de la educación y en todas partes del mundo ha fundado escuelas tendientes a elevar la capacidad intelectual de los hombres, lo cual les puede traer una notable superación material, la capacidad para enfrentarse con mayores medios a la tarea de sostenerse y, por ende, les permite servir mejor y con más recursos a su propia Iglesia. La tarea educativa de la Iglesia en la época actual tiene tres ramificaciones.

LA EDUCACION DE LOS MINISTROS

La Iglesia ha superado la historia de sus primeros años y ya no se opone, como antes lo hizo, a la preparación de sus ministros. De hecho, nunca se ha opuesto a ella, pues sólo aquellos primeros ministros que mejoraban su educación, que aprendían a extraer de la Biblia y de otros libros la sabiduría y conocimientos necesarios, eran los que podían ascender en la escalera ministerial y fundar y nutrir a los grupos numerosos que se iban formando. Más bien la oposición era en contra de la educación *formal*, la idea de que el ministro se forja en las aulas de los seminarios o las escuelas bíblicas. Y en esto los apostólicos siguen teniendo razón, pues los ministros se forjan exclusivamente al calor de las llamas de Dios.

El sistema apostólico de preparación ministerial se distingue por el hecho de que sigue un método diametralmente opuesto al de las Iglesias tradicionales. En éstas, el hombre llamado al ministerio, casi siempre un soltero, primero se consigue una beca y pasa tres o cuatro años en el seminario. Después se somete al examen de la maquinaria eclesiástica que normalmente lo ordena y lo coloca en alguna Iglesia... si es que la hay o si está dispuesta a aceptarlo como pastor. Como consecuencia de ello, a la vuelta de diez años sólo un veinte por ciento de los graduados en seminario están sirviendo como pastores y hay muchas Iglesias sin ministro ordenado que las atienda.

En el sistema apostólico el hombre entra directamente a servir y predicar en la Iglesia sin haber recibido preparación formal. Puede inclusive llegar a ser pastor de una congregación sin haber tenido un solo día de instrucción en escuela bíblica. Cuando ya ha comprobado su llamamiento al ministerio y su capacidad para aprender más y cuando las autoridades de la Iglesia sienten que vale la pena invertir en su educación, se le da la oportunidad de asistir a la escuela bíblica, sea al ITAI en Tepic o al instituto distrital. Este sistema es realmente ventajoso pero por otra parte dificulta la preparación de hombres con numerosa familia u obligaciones económicas. Como consecuencia de ello, en la actualidad sólo un 25 por ciento de nuestros pastores han tenido siquiera un año de instrucción bíblica, la mayoría de los estudiantes que asisten a los institutos distritales y al nacional son jóvenes solteros y se están privando de más instrucción hombres casados y maduros que por su experiencia y capacidad pudieran servir mejor a la Iglesia con un poco más de preparación.

El plan de educación ministerial de la Iglesia en el futuro exigirá lo siguiente:

1) Que se prepare a un número reducido (quizá un 5% del total de ministros) en los mejores seminarios del país o del extranjero.
2) Que se imparta un curso de actualización para todos los pastores que están actualmente en servicio hayan o no recibido antes instrucción bíblica formal.
3) Que se establezca un sistema de preparación continuada y que cada ministro reciba, de por vida, cuando menos un curso nuevo cada año.
4) Que cada año se imparta un mes completo de preparación especial a todos los miembros de la Mesa Directiva de la Iglesia, los obispos y los directores de

educación cristiana y los de evangelismo.

Se están dando ya los pasos necesarios para lograr estos propósitos y ya se ha programado el PRIMER SEMINARIO SOBRE CRECIMIENTO DE LA IGLESIA que tendrá lugar en la ciudad de México a fines de mayo de este año. Luego seguirá, en agosto, el Instituto de Supervisores e inmediatamente después los seminarios pastorales.

LA PREPARACION DE LIDERES

Entre éstos se cuentan a los funcionarios de las confederaciones y federaciones, los presidentes de las sociedades locales, los maestros de escuela dominical y todas las personas que desempeñan alguna función oficial en la Iglesia, como son los secretarios y tesoreros. En los primeros casos se trata de lograr que los directivos aprendan la técnica de dirigir grupos, pues esto es algo que resulta indispensable en nuestro tiempo, ya que el trabajo de las sociedades debe ser más atractivo e interesante y se debe enlistar la cooperación de un número mayor de personas. En el caso de los maestros de escuela dominical, que mejoren primero sus técnicas de enseñanza y luego aprovechen su posición para inculcar a sus alumnos un mayor aprecio por la Iglesia y sus doctrinas y para lograr que éstos sean elementos de mayor convicción y sirvan más efectivamente a su Señor. En el caso de los tesoreros de Iglesias y escuelas dominicales, se trata no sólo de que aprendan sistemas fáciles para llevar correctamente la contabilidad, sino también de conseguir un apoyo más efectivo a los programas distritales y nacionales, logrando que los tesoreros sean cumplidos en el envío de porcentajes y que puedan enseñar a los miembros de sus Iglesias los principios y prácticas de la mayordomía cristiana.

LA EDUCACION DE TODOS LOS MIEMBROS

En este aspecto la tarea se enfoca 1) hacia lo netamente religioso y 2) hacia lo secular.

Necesitamos cristianos más instruidos en las doctrinas de la Biblia, más compenetrados de su carácter como hijos de Dios y más fieles al Señor. Al mismo tiempo se necesitan creyentes que apoyen más a su Iglesia en todos los aspectos, como evangelistas, como ayuda e inspiración para sus propios hermanos, como servidores de la Iglesia y como personas que responden cabalmente del sostenimiento de ésta. Se necesitan cristianos que asistan con más regularidad a la escuela dominical, que rindan a Dios un culto de mayor calidad, "santo y racional", que eduquen a sus hijos en los principios cristianos y logren que éstos se conviertan. Estos son los aspectos "espirituales" de la tarea educativa que recibirán mayor atención en este período.

Por otra parte, aunque la Iglesia no puede de por sí establecer instituciones de enseñanza secular, sí puede inspirar a sus miembros para que adquieran tanta instrucción como sea posible, con miras a que sean ciudadanos más instruidos y capaces de ganarse mejor la vida en un siglo que exige de todos una mayor preparación académica que antes. Se principiará por el sencillo expediente de enseñar a leer y escribir a todos los cristianos que no sepan hacerlo y ayudarlos para que adquieran un certificado de primaria. A los niños y jóvenes que vayan adquiriendo preparación superior a nivel universitario, se les ayudará para que retengan su fe en un medio que normalmente es hostil a toda manifestación religiosa.

MANOS A LA OBRA

Lo que aquí se trata no es un plan para el futuro, pues nos damos cuenta de que el futuro ya está presente. Una parte de lo que aquí se menciona ya se está poniendo en práctica, pues empieza a estudiarse en las convenciones y conferencias distritales. Lo que falta por hacer es todavía mucho, pero no se puede negar que la Iglesia va por el camino adecuado y cumplirá fielmente con su tarea educativa.

DIRECTORIO

IGLESIA APOSTOLICA DE LA FE EN CRISTO JESUS
República Mexicana

OFICINAS GENERALES: Río Consulado No. 270; México 14, D. F. Teléfono: 551-08-63.

MESA DIRECTIVA 1970-1974: MANUEL J. GAXIOLA, Obispo Presidente; MANUEL ESQUIVEL FONSECA, Obispo Vicepresidente; YSIDRO PEREZ RAMIREZ, Secretario General; DOMINGO TORRES ALVARADO, Tesorero General; QUINTIN IBARRA ZUÑIGA, Secretario de Misiones Extranjeras; ABEL ZAMORA VELAZQUEZ, Secretario de Educación Cristiana; JOEL H. RIVAS, Secretario de Evangelismo; L. ALFONSO MASCAREÑO ANGULO, Secretario de Asistencia Social.

OBISPOS DE DISTRITO: BAJA CALIFORNIA, L. Alfonso Mascareño Angulo; CENTRAL, Quintín Ibarra Zúñiga; COAHUILA, Nazario Villa Gutiérrez; CHIHUAHUA, José Mireles Vidaña; DURANGO, Amado Martínez Ortega; ISTMO, León Fragoso Serrano; NUEVO LEON, Leoncio López Belmares; OCCIDENTE, José Avalos Orozco; SINALOA, Antonio Mejía Castro; SONORA, Anselmo Reyes Virrey; SURESTE, Sabino López Palma; TAMAULIPAS, Bernardo Díaz Blanco; ZACATECAS, Roberto Maldonado.

CONFEDERACION NACIONAL DE SOCIEDADES FEMENILES DORCAS, Yolanda G. de Pérez, PRESIDENTA; CONFEDERACION NACIONAL DE SOCIEDADES JUVENILES "EMBAJADORES APOSTOLICOS" Alfredo González, PRESIDENTE; CONFEDERACION NACIONAL DE SOCIEDADES DE VARONES CRISTIANOS, José Lino López Camacho, PRESIDENTE.

EL EXEGETA

Organo Oficial de la Iglesia Apostólica de la Fe en Cristo. Aparece los meses de marzo, junio, septiembre y diciembre de cada año.

DIRECTOR:
Manuel J. Gaxiola

ADMINISTRADOR:
Domingo Torres Alvarado

Se distribuye por conducto de los pastores a cambio de una ofrenda personal. Todas las noticias, artículos y fotografías para su publicación deben enviarse al Director, al Apartado 84 de México 1, D. F. Todos los envíos de aportaciones para su sostenimiento deben hacerse al Administrador, al Apartado 2-468 de México 2, D. F.

Tema: LUZ PARA un MUNDO en TINIEBLAS Lema:

Aparecen aquí poco más de 200 pastores que asistieron a la reciente Convención General de la Iglesia Apostólica. En realidad los ministros que estuvieron presentes en Torreón representan menos de la cuarta parte de obreros con que cuenta la Iglesia en toda la República Mexicana, pues según el informe del Obispo Presidente saliente se contaba entonces con

446 pastores
115 asistentes de pastor
367 diáconos ordenados
202 diáconos iniciados
14 obispos.

Con esto se logró un total de 1,144 obreros que están regados por toda la República, aparte de 45 pastores, 23 diáconos ordenados, 33 diáconos iniciados y 3 misioneros en las repúblicas de Guatemala, El Salvador y Nicaragua. Los obreros de México estaban atendiendo en octubre de 1970 un total de 459 iglesias organizadas y 505 campos de predicación. En los tres países centroamericanos citados había en el mismo tiempo 53 iglesias y 98 campos de predicación.

Pa
iglesi
que r
y obi
some
exam
ahora
en p
mien
ran
sia A
U
de la
ro d

Para el crecimiento y vigor de una Iglesia es de inestimable valor la tarea que realizan sus ministros. Los pastores y obispos que aparecen en la foto están sometiéndose a rigurosas tareas para el examen y análisis del trabajo que hasta ahora se ha realizado y están poniendo en práctica métodos bíblicos de crecimiento espiritual y numérico que auguran un futuro mejor para la gran Iglesia Apostólica.

Una de las más urgentes necesidades de la Iglesia es el aumento en el número de pastores dedicados exclusivamente a su ministerio. Para lograr esto se está siguiendo un plan que incluye 1) el conceder una mayor importancia a la vocación ministerial, 2) la capacitación superada y continua de todos los que sirven en el ministerio, y 3) la remuneración más adecuada a los ministros conforme a la base bíblica de que EL OBRERO ES DIGNO DE SU SALARIO. En los siguientes números de EL EXEGETA se hará un análisis más a fondo de esta situación y se darán a conocer los adelantos obtenidos.

Grupo de ministros asistentes al Primer Encuentro Internacional de Ejecutivos Apostólicos.

PRIMER ENCUENTRO INTERNACIONAL DE EJECUTIVOS APOSTOLICOS

Fue en enero de 1970, al estar reunidas ambas Mesas Directivas de la Iglesia Apostólica de México y Estados Unidos, en San José, California, cuando se acordó que en este año, del 18 al 22 de enero se celebrara lo que entonces se le llamó Instituto Internacional para Supervisores, al cual debían asistir los miembros de ambas directivas, así como los cuerpos episcopales de las dos organizaciones. El lugar seleccionado en principio para este evento fue Guadalajara, Jalisco.

Posteriormente por acuerdo mutuo se ratificó, que se efectuara esta reunión en la fecha acordada; pero se convino en darle un nombre de más impacto e interés, habiéndose escogido el de: Primer Encuentro Internacional de Ejecutivos Apostólicos. Respecto al lugar se pensó en otro que fuera más estratégico y adecuado, es decir, que invitara al recogimiento y meditación, escogiéndose para el efecto el Centro Cultural y Recreativo "Betania", situado en las afueras de la ciudad de Durango.

A este encuentro asistieron las dos directivas de México y Estados Unidos. La de México encabezada por su Obispo Presidente, hermano Manuel J. Gaxiola. La de Estados Unidos por el hermano Lorenzo E. Salazar, también Obispo Presidente de la organización hermana. Por parte de México estuvieron todos los Obispos Supervisores con excepción del Obispo del Distrito del Sureste que por motivos de fuerza mayor a última hora no le fue posible asistir. De Estados Unidos asistieron sólo cinco supervisores de distrito.

El tema general a tratar en este Encuentro fue: "La Supervisión a la luz de las Sagradas Escrituras". Los temas diarios fueron los siguientes:

Martes	:	El Hombre.
Miércoles	:	El Programa.
Jueves	:	La Tarea.
Viernes	:	Sugerencias Prácticas.

Con anticipación se elaboró por parte de la Iglesia de México, un cuaderno que contenía suficiente material alusivo al tema del día que sirvió como base para el estudio y discusión de cada asunto presentado. Con gusto recordamos que el orden del programa trazado para la presentación del tema diario, aparte de ser muy interesante, se prestaba para que los asistentes participaran en una forma directa en los períodos de discusión en grupos, como también en las mesas redondas que se tenían para finalmente llegar a conclusiones definitivas. Cada sesión se iniciaba con una media hora de oración y lectura de la Palabra de Dios.

Por las noches se efectuaron hermosos cultos de adoración. Los hermanos de las iglesias de la ciudad de Durango y Col. Hidalgo, venían al "campamento" noche a noche para unirse en la adoración al Señor con el grupo de ejecutivos. En una de las noches se tuvo el culto al aire libre alrededor de una gran fogata. Otra noche, en un espíritu de amor y compañerismo cristianos, se celebró la Cena del Señor. En esa ocasión como también en las anteriores, pudimos experimentar gloriosamente la presencia de Dios. Los predicadores de estos cultos nocturnos hablaron también "con denuedo su Palabra".

En síntesis, independientemente del acercamiento y cultivo del compañerismo cristiano que se logró entre ambas directivas y cuerpos episcopales, como resultado positivo de esta singular reunión, se redactó al final una especie de declaración conjunta de parte de ambas organizaciones, que incluye una serie de recomendaciones para la iglesia en lo general y particularmente para los ministros, sobre los temas tratados y que posteriormente se darán a conocer.

Los hermanos Martín Nájera, Lorenzo Salazar, José Mireles y Domingo Torres en un franco intercambio de compañerismo cristiano. Escenas como éstas se repitieron constantemente durante el Primer Encuentro Internacional.

Los hermanos Antonio C. Nava, Manuel J. Gaxiola, Lorenzo E. Salazar e Isaac H. Cota, en uno de los recesos del Primer Encuentro Internacional.

Al poco tiempo
de su conversión.

A los 31 años con su esposa cuando pastoreaba en Guadalajara.

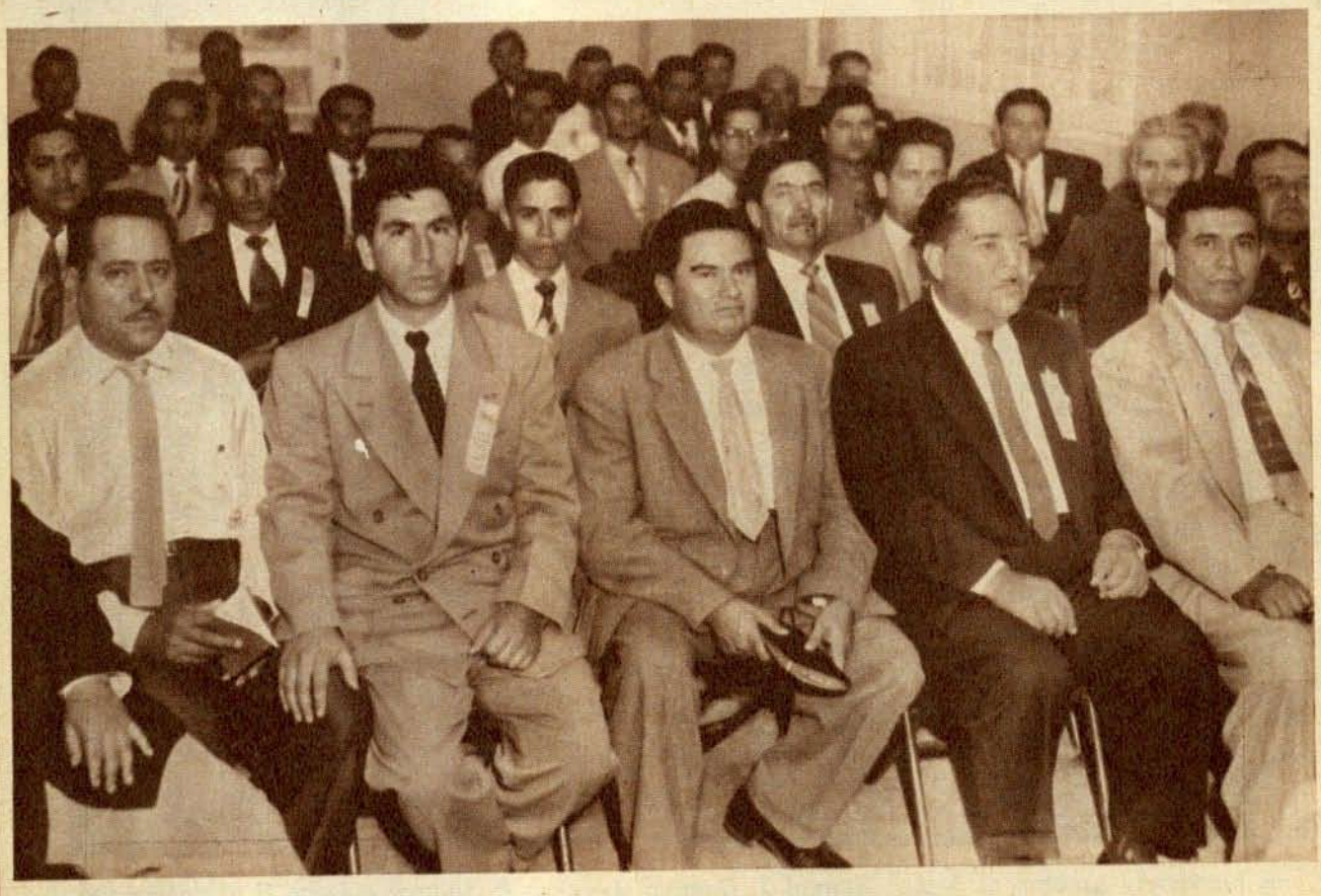

Con algunos ministros en la Convención de 1952.

Con el hermano José María Camacho, alrededor de 1941.

ALGUNAS ESCENAS EN LA VIDA DE MACLOVIO GAXIOLA LOPEZ

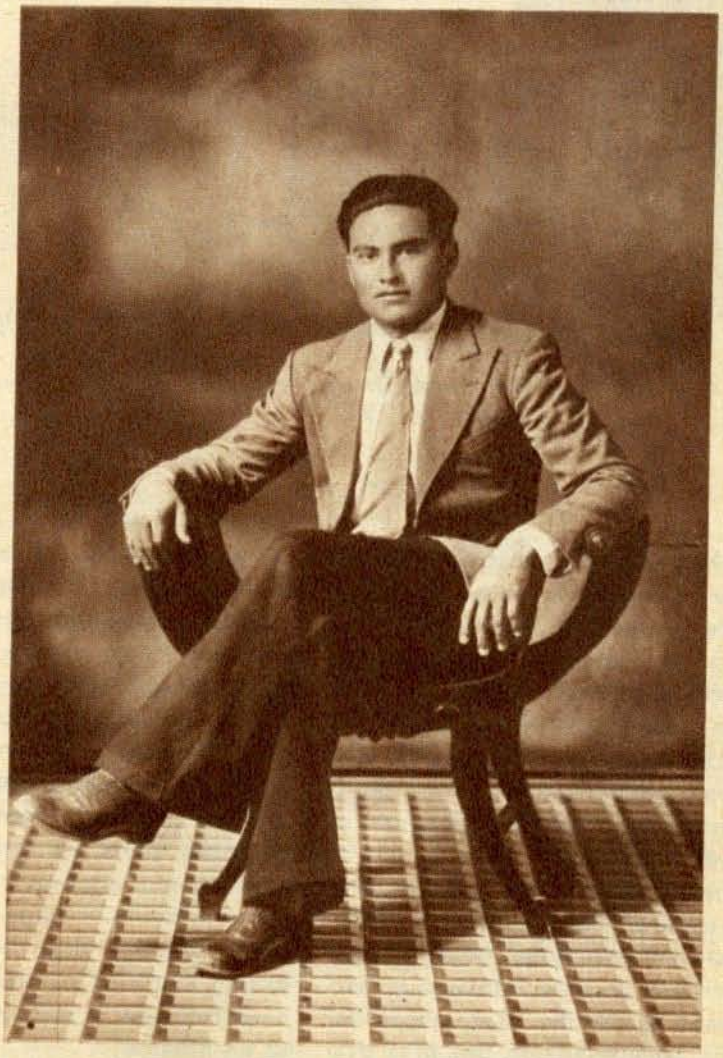

En su primera Convención en Torreón, el año de *su ordenación.*

Con los hermanos José Ortega y Simón R. García, en 1937.

Con el hermano Felipe Rivas en México, D.F., en 1947.

Hay un marcado contraste entre el vigor y la pujanza juvenil que exhiben las fotos de esta página y la anterior y la que aparece en la siguiente, lo cual sirve para mostrarnos el proceso natural que siguió una vida que fue ejemplar por su entera dedicación a la obra de Dios, por el acendrado amor a la Iglesia y por el impetuoso deseo de verla prosperar en todos los sentidos. Maclovio Gaxiola López es el nombre de este ministro y hermano que el día 12 de enero del año en curso, sólo dos días después de haber cumplido 58 años, fue llamado a la presencia de su Señor precisamente en el mismo pueblo que lo había visto nacer: Guamúchil, Sinaloa.

Gran parte de los detalles más importantes de su vida aparecen en el bosquejo biográfico que fue leído en el último culto de despedida por el Secretario General de nuestra Iglesia, y que aparece en las páginas subsiguientes, pero no está por demás añadir algunos datos más que nos ayudarán a evaluar mejor al hombre y a comprender lo que significó su aportación al desarrollo de la Iglesia Apostólica en México.

La parte del Pacífico de México, en particular los Estados de Sonora, Sinaloa y Nayarit, fueron notablemente descuidados por la mayoría de las iglesias evangélicas de México. En parte esto se debió a un hecho muy significativo que comienza a partir de 1914. En ese año se reunieron en la ciudad de Cincinatti, Ohio, en los Estados Unidos, representantes y misioneros de la mayoría de las iglesias evangélicas extranjeras que en aquel entonces realizaban obra misionera en México. Estas personas creían de todo corazón que la división del protestantismo en tantas sectas era un "escándalo" y que debían hacer algo para remediar la situación en México. Como consecuencia de ello sur-

gió el famoso (y para algunos nocivo) "Plan de Cincinatti", que dividió la República Mexicana en zonas que le fueron asignadas a iglesias diferentes. Así los Estados del Pacífico, incluyendo a Jalisco, pasaron al territorio de la Iglesia Cristiana Congregacional. Esta iglesia iniciaba entonces un período de descenso que la hace actualmente una de las más minúsculas del país, pues el número total de miembros no pasa de 600, no obstante que a principios del siglo era una de las iglesias más pujantes y tenía una comunidad de cerca de 5,000 miembros. La zona del Pacífico no fue atendida debidamente por los congregacionales, sus iglesias disminuyeron en número y miembros y no se cosecharon los millares de almas que vivían en una zona de por sí predispuesta a la aceptación del evangelio.

No todas las iglesias evangélicas habían firmado el Plan de Cincinatti, entre ellas los bautistas y los adventistas del Séptimo Día. Ministros de estas dos iglesias trabajaron en varios lugares de la zona, así como metodistas libres.

Había en Guamúchil, Sinaloa, un patriarca de profundo arraigo en el propio Estado, don Miguel Gaxiola Montoya, descendiente de vascos que se habían establecido en el Estado desde 1752. Don Miguel se distinguió, entre otras cosas, por sus ideas liberales, su tolerancia y el gran número de hijos que engendró, pues en tres matrimonios completó un total de cuarenta y uno. En 1908 uno de sus hijos, Fulgencio, que se había convertido en la iglesia metodista de Cananea, Sonora, regresó a Guamúchil, cargado de biblias y materiales evangélicos. Su padre y sus muchos hermanos recibieron con gusto la Palabra de Dios. Fulgencio se regresó a Cananea y la familia siguió abierta al evangelio, pero sin organizarse en iglesias. En el mismo año llegó a Guamúchil "la punta de fierro", es decir, el ferrocarril, y entre los ingenieros y directores de la obra había varios protestantes que hacían servicios en sus carpas e invitaban a ellos a don Miguel Gaxiola y sus familiares, quien en 1918 se dedicó a visitar a sus parientes y amigos en lugares como El Salitre, La Unión, Santa Rita, La Víbora y otros para hablarles de la Biblia, que era leída en voz alta ante todos por una niña que ahora es la madre del actual Obispo Presidente.

No faltaron los ministros evangélicos que pasaran por Guamúchil e hicieran cultos en la casa de don Miguel. Entre ellos, un adventista de apellido Moone que en 1922 organizó una escuela sabática en casa de los Gaxiola quienes comenzaron a guardar el sábado y dejaron por un tiempo de comer cerdo y tomar café. Otro hombre de apellido Navarrete estuvo con ellos algún tiempo en 1924, y en 1926 Moisés Clavel, otro ministro adventista, se quedó con ellos algún tiempo. También les predicaba un famoso ministro laico de la iglesia congregacional de apellido Godoy. Lo sorprendente es que nunca se les organizó en iglesia ni se les invitó a que se bautizaran, pues es seguro que habrían hecho ambas cosas, según lo probaron al tener contacto con la Iglesia Apostólica.

En 1925 había llegado a Baromena, un pequeño poblado en la sierra al norte de Guamúchil, un hombre sencillo llamado Tiburcio Santos, que se había convertido en la iglesia apostólica de Westmoreland, California. Este hombre comenzó a evangeli-

zar a sus familiares y en agosto de 1925 tuvo sus primeros bautismos. Los miembros de la iglesia se extendieron por varios lugares, especialmente porque en la temporada de la zafra iban a trabajar al ingenio azucarero de Los Mochis. Además, poco después llegó a Verdura un hombre llamado Antonio Arias, que comenzó a evangelizar gente y luego invitó a Santos para que fuera a Verdura a bautizarlos. En 1931 don Felipe Gaxiola y su esposa Marciana, padres del actual Obispo Presidente, fueron visitados en Guasave por un evangelista apostólico llamado Segismundo Saiz y habiéndoles gustado el evangelio le prometieron que se cambiarían a vivir a Verdura y que allí irían a la iglesia. Así lo hicieron, y en agosto de 1932 fueron bautizados allí por Tiburcio Santos. Luego enviaron a otro evangelista, llamado Macario Martínez, a Guamúchil y éste bautizó primero a Maclovio Gaxiola y su hermano Donaciano y luego a gran parte de la familia Gaxiola.

Al mismo tiempo que esto sucedía, habían estado llegando a Sinaloa hombres que huían de la depresión en Estados Unidos y que regresaban a su tierra. Muchos de ellos eran convertidos como Reyes Ruelas, Sebastián Galaviz, Gil Valencia, Macario Martínez, Ignacio Mariscal y otros. Al convertirse la numerosa familia Gaxiola el evangelio se comenzó a extender precisamente en los lugares y entre las familias que antes habían sido evangelizadas por otras iglesias, pero que por razones desconocidas no habían sido organizadas en iglesias ni se les había bautizado. Maclovio Gaxiola se convirtió naturalmente en el líder de todos los ministros que entonces laboraban, pues tenía habilidad para ello y además, lleno de entusiasmo juvenil se volvió incansable en la evangelización. Los demás ministros que habían venido de Estados Unidos se unieron a los que en los distintos pueblos se habían convertido y habían recibido el llamamiento al ministerio y al poco tiempo la Iglesia Apostólica tuvo un inusitado crecimiento en toda la costa del Pacífico y por el número de sus miembros y la dedicación de sus ministros superó a la obra en otras regiones del país. Lo que sigue es historia para otra ocasión.

Cualquier juicio que se haga sobre Maclovio Gaxiola López deberá tener como base lo que antes se ha dicho. Fue el hombre indicado para una época especial, para el tiempo en que la Iglesia Apostólica recibió el impulso, no sólo de él, sino también de muchos otros, que la hizo llegar hasta donde está. Con estos pensamientos en mente le sepultamos cariñosamente el 14 de enero de 1971, rodeados de más de cien compañeros del ministerio, unos 200 familiares y cientos de hermanos y amigos.

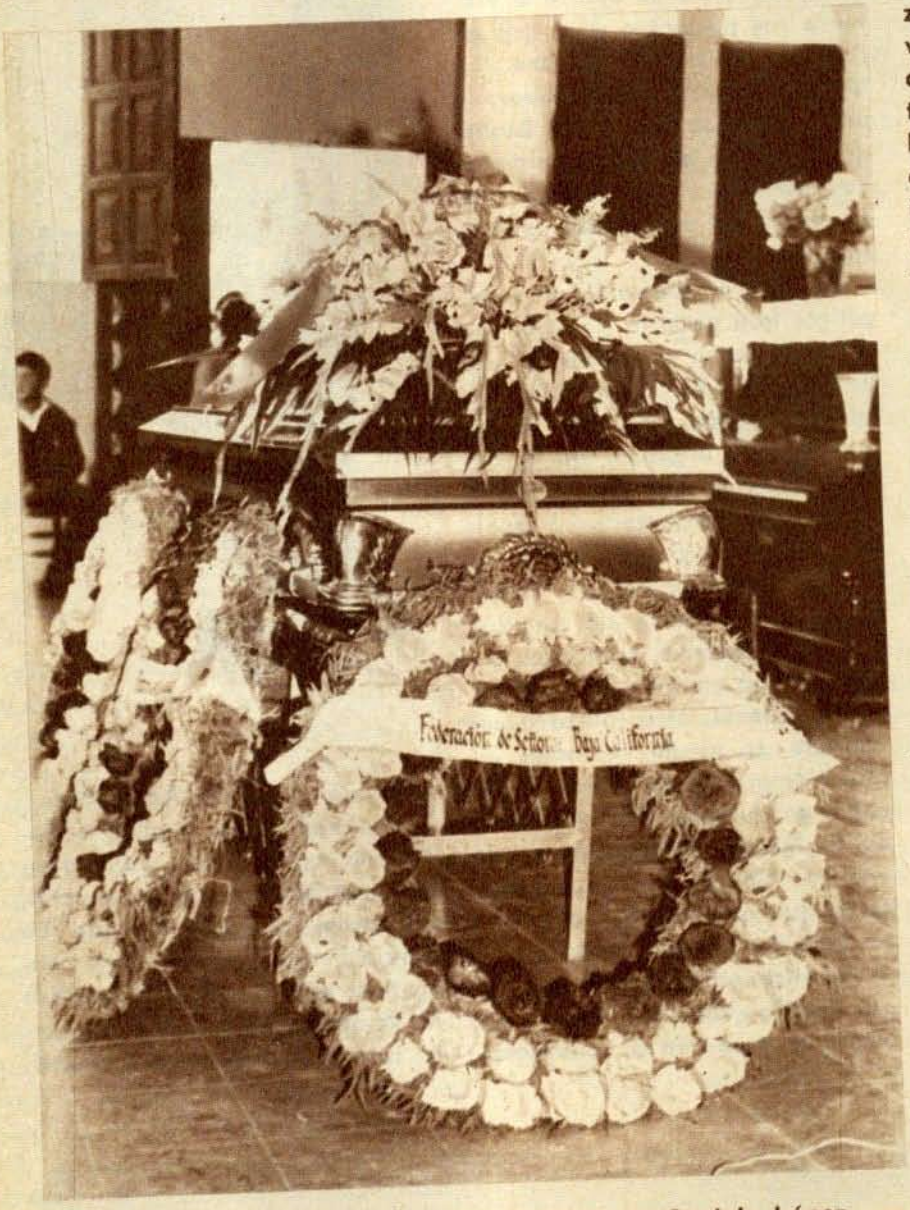

Aquí yacen los restos mortales de Maclovio Gaxiola López.

BIOGRAFIA DE UN VALIENTE

Datos biográficos sobre el hermano Maclovio Gaxiola López, leídos por el Secretario General, Ysidro Pérez Ramírez, en el culto de despedida del ilustre desaparecido que se tuvo en la Primera Iglesia Apostólica de Guamúchil, Sinaloa, el 14 de enero del año en curso.

Yacen aquí los restos mortales de un hombre que en vida llevara el nombre de MACLOVIO GAXIOLA LOPEZ. Hombre sencillo, cristiano. Hombre que dedicó la mayor parte de su vida al servicio de la obra de Dios. La tierra lo vio nacer está en el pródigo estado de Sinaloa y se designa con el nombre de Guamúchil, siendo el sitio preciso de su advenimiento a este mundo un punto que antiguamente se conoció simplemente como El Rancho y que en la actualidad se denomina San Miguel, inmediatamente contiguo a Guamúchil.

Muy temprano, la mañana del 10 de enero de 1913, vio la luz de este mundo nuestro desaparecido hermano, motivo por el cual sus padres estuvieron de plácemes. Ellos fueron el señor Miguel Gaxiola Montoya y doña Cenobia López Armenta, quienes tuvieron que esmerarse en sus cuidados para con él, debido a que nació un poco delicado de salud.

El extinto tuvo la dicha de contar con cuarenta hermanos, de los cuales le sobreviven quince, la mayor parte de quienes están en el seno de la Iglesia. Fue el noveno hijo del tercer matrimonio de su padre.

Quiso el cielo que nuestro desaparecido hermano tuviera el privilegio de conocer a la señorita Micaela Suárez López, con quien contrajo nupcias el día 27 de mayo de 1930. De está unión hubo como fruto ocho hijos, a saber: Roberto, Eliseo, Eliú, Hogla, Rubén, Orfa Lidia, Maclovio y Rosalba.

Su infancia fue placentera al lado de sus padres en el predio de San Miguel. No obstante, se vio privado de la dicha de cursar estudios, ya que no asistió jamás a la escuela, pero su privilegiada inteligencia le permitió convertirse en un autodidacto consumado, ya que se enseñó a sí mismo a leer y escribir y posteriormente aprovechó todas las oportunidades que hubo para acumular conocimientos y obtener experiencias.

Era todavía un adolescente cuando se sabe que salió a probar fortuna hacia el norte, en el Estado de Sonora. El tiempo de su permanencia por allá fue breve, pues Dios en sus santos designios le tenía preparado algo especial para que lo realizara durante la mayor y mejor parte de su vida. A su retorno participó temporalmente en algunas actividades de tipo político y social, conociéndosele entonces que tenía grandes dotes como orador, facultad que más tarde habría de usar en la exposición del evangelio de Jesucristo.

El tiempo corría y el futuro de este joven peligraba, cuando intervino el Dios todopoderoso poniendo los medios para que oyera el mensaje de salvación. Dicho mensaje lo recibió asistiendo a unos cultos que se celebraban por parte de la Iglesia Apostólica de la Fe en Cristo Jesús, en un lugar denominado El Salitre. Allí predicaba un ministro llamado Segismundo Saiz. Posteriormente vino a Guamúchil procedente de la estación Verdura, del mismo Estado de Sinaloa el ministro Macario Martínez y habló particularmente con él dándole testimonio de Cristo. El resultado de esta entrevista fue muy provechoso, pues el entrevistado acudió a los cultos a Verdura y posteriormente se decidió a entregar su corazón a Jesucristo.

Fue bautizado precisamente el día 31 de enero del año de 1932 en el Río Ebora, en un sitio próximo a su ciudad natal. La ceremonia fue oficiada por el ministro Macario Martínez y tuvo lugar aproximadamente a las siete de la mañana. En esa ocasión fue también bautizado su hermano Donaciano.

Por el hecho anterior, el aludido se convir-

tió en miembro fundador de la Iglesia Apostólica en su ciudad natal, distinción que es muy significativa si se observa la manera tan prodigiosa en que ha crecido la obra de Dios en esta ciudad y en los lugares aledaños. El día que fue bautizado completó la edad de 18 años, 11 meses y 20 días.

Nuestro extinto hermano comenzó a servir a su iglesia inmediatamente después de ser bautizado. Al día siguiente se fue a hacer un culto en un lugar llamado La Unión y siguió haciendo cultos sin cesar ni un día, yendo también a El Salitre e Isleta. Este inusitado fervor fue premiado por Dios, quien le impartió el don del Espíritu Santo el día 5 de enero de 1933 en una escuela dominical que se estaba celebrando en el poblado de Bamoa

El hermano Lorenzo E. Salazar, Obispo Presidente de la Asamblea Apostólica, dirige sentidas palabras en el Culto Memorial.

en la casa del hermano Francisco Briseño. El ímpetu con que laboró a partir de entonces fue mayor.

El pequeño grupo de Guamúchil aumentó y entonces el hermano Macario Martínez vio la necesidad de contar con un compañero en el ministerio. Fue así como decidió iniciar en el ministerio de la predicación a nuestro desaparecido hermano, cosa que se hizo el día primero de abril del año de 1933 en casa de los padres del hermano Gaxiola, pues allí había servicios todos los días. De este modo se convirtió nuestro hermano Maclovio en el primer pastor de la iglesia en su ciudad natal, es decir, el pastor fundador de la misma.

Las circunstancias de la obra en aquellos tiempos no permitían que un pastor permaneciera exclusivamente en su iglesia. Por esto fue que nuestro hermano, viendo las necesidades de la obra, se lanzó a realizar la labor de evangelista en otras partes del mismo Estado. La primera persona que bautizó en el desempeño de sus funciones ministeriales fue una hermana llamada Margarita Vda. de Tapia. La ceremonia tuvo lugar en El Salitre, pues la bautizó en una pila que había en casa de la hermana Nicolasa Gaxiola de Gaxiola.

La ordenación del hermano Maclovio, tuvo efecto en la ciudad de Torreón, Coahuila, el día 31 de diciembre de 1934. Intervinieron en la misma las ministros Felipe Rivas Hernández, José Ortega Aguilar y Aurelio Rodríguez.

La Iglesia Apostólica fue bendecida y enriquecida espiritualmente por el fructífero ministerio que nuestro hermano desempeñó durante 38 años y 9 meses consecutivos, contados a partir de su iniciación. Su fallecimiento acaeció el día 12 de enero de 1971, en su ciudad natal a las doce horas y 45 minutos. Por lo tanto, puede decirse que duró en la iglesia 38 años y 11 días y medio.

Su primer pastorado lo ejerció hasta el año de 1939. Durante ese tiempo fundó las Iglesias de Angostura y Constancia y en el año de 1940 fundó la iglesia de Mazatlán. Posteriormente contribuyó a consolidar las iglesias de las ciudades de Tepic, Nayarit y Guadalajara, Jalisco. Su intervención fue también decisiva en la consolidación de la obra de Dios en toda la costa del Pacífico, de cuya zona fue el primer obispo. Además, ejerció predominante influencia en el impulso de la iglesia en el Distrito Federal, en el Istmo y el Sureste.

Fue el fundador y primer rector del Instituto Teológico Apostólico Internacional, prestando su propia casa para que funcionara allí la escuela en los años de su iniciación. Esta institución se fundó el 7 de abril de 1946 en la ciudad de México.

Por otra parte, fue el iniciador de la obra misionera en el extranjero y primer misionero que la Iglesia envió a Centro y Sudamérica.

Fue también el fundador de EL EXEGETA, Organo Oficial de la Iglesia.

Además, fue el primer Vicepresidente que tuvo la Iglesia.

Desempeñó dos períodos completos de cuatro años cada uno el cargo de Obispo Presidente de la Iglesia, el primero de 1958 a 1962 y el segundo, de 1966 a 1970.

En su primer período dio decidido impulso a la construcción de los edificios del ITAI en la ciudad de Tepic, Nayarit.

Intervino fructíferamente en la subscripción de tratados con las iglesias de los Estados Unidos y de Nicaragua, incluyendo a la Iglesia Pentecostal Unida.

Entre las últimas obras que realizó se cuentan las siguientes:

La edificación de las Oficinas Generales de la Iglesia, ubicadas en la ciudad de México, mismas

que logró inaugurar el día 20 de junio de 1969. Dirigió también los trabajos de construcción del Centro Cultural y Recreativo "Betania" e hizo la dedicación del mismo en el mes de agosto de 1969.

Por otra parte,

Fue el autor de un libro llamado *Teología Moral.*

Escribió un folleto denominado *Teología Práctica.*

Compuso numerosas poesías y escribió muchos himnos.

Compiló himnos que unió a los suyos y formó el Himnario de Suprema Alabanza, que es el himnario oficial de la Iglesia.

Intervino en la redacción de la primera Constitución de la Iglesia e hizo la impresión de la misma.

Además de los cargos de Obispo Presidente y Obispo Vicepresidente que ya se mencionaron, desempeñó las funciones de Obispo de la Costa del Pacífico, Obispo del Distrito Central, Obispo del Distrito de Baja California, Secretario de Misiones y Tesorero General.

El último mensaje que predicó nuestro querido compañero desaparecido se basó en Efesios 6:10, siendo su tema "La Armadura del Cristiano". Lo expuso en la Segunda Iglesia Apostólica de la ciudad de México el domingo 13 de diciembre de 1970 y a pesar del agotamiento físico que padecía, pudo predicar durante 35 minutos.

Queda mucho por decir respecto a nuestro insigne hemano y las labores que desempeñó. Su partida representa para la Iglesia una pérdida irreparable que será muy sentida. Deja un vacío muy difícil de llenar. No exageramos en lo absoluto al decir que fue para todos como un padre, para la iglesia en general un consejero incansable, un guía en tiempos de peligro, un supervisor que en todo tiempo rebasó las fronteras nacionales, un servidor dispuesto a sacrificarse en cualquier tiempo o ocasión y por encima de todo, imitó a Cristo actuando como pastor infatigable, pues como lo estamos viendo, acabó con su vida por atender el rebaño que le fue encomendado. "El buen pastor su vida da por las ovejas".

La hermana Micaela Suárez hoy viuda de Gaxiola, con sus hijos, dan el último adiós a su esposo y padre.

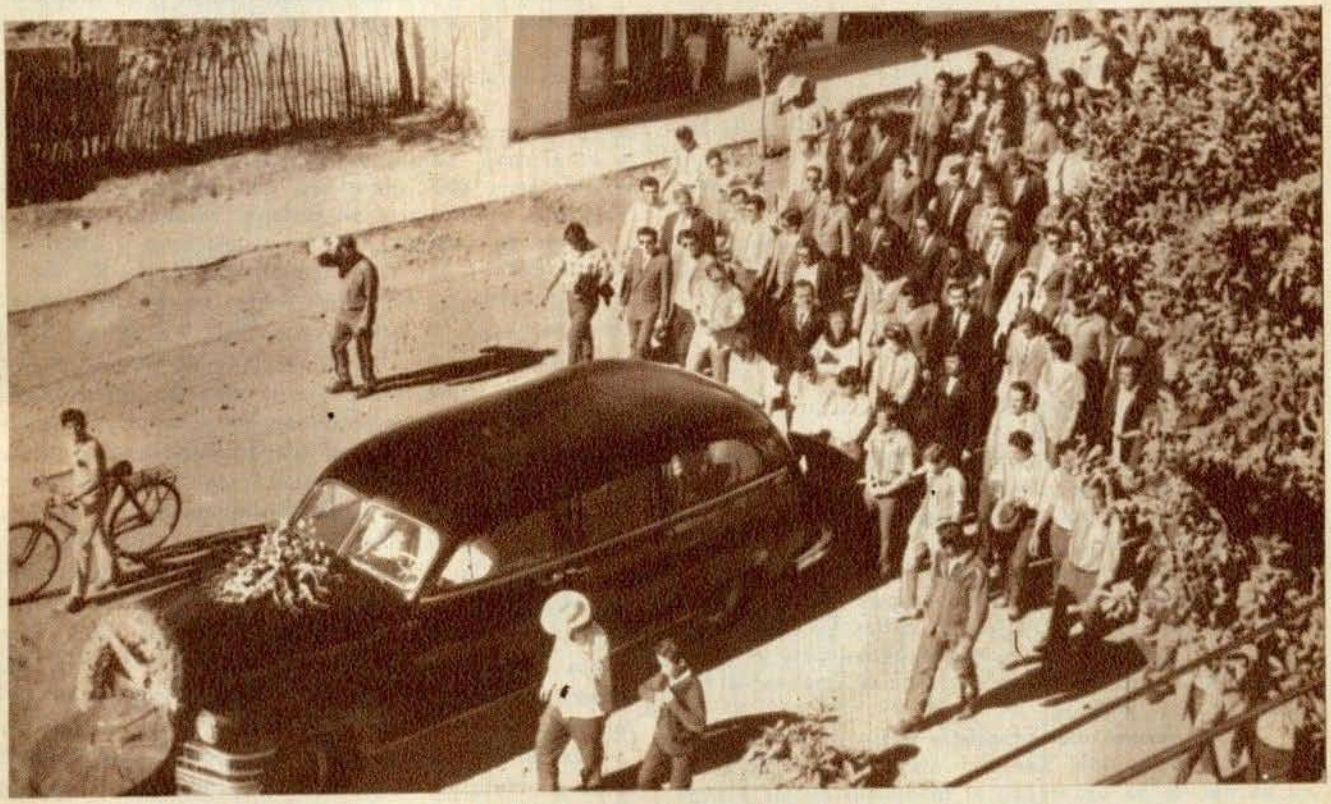

Una escena del sepelio.

DATOS PARA LA HISTORIA

1. El Avivamiento Pentecostal en los Estados Unidos.

La historia del Movimiento Pentecostal en los Estados Unidos en su principio está íntimamente ligada a tres ciudades norteamericanas, la primera, un modesto pueblo en el corazón de tan gran país, y las otras dos, metrópolis progresistas que son conocidas en todo el mundo.

La primera ciudad es Topeka, Kansas, donde un ministro metodista de nombre Charles F. Parham había establecido en 1898 su Bethel Divine Healing Home (Hogar Betel de Sanidad de Divina), con el propósito de cuidar a los enfermos y orar por su sanidad, facilitar hogar a niños huérfanos y ayudar a los indigentes a encontrar empleos. Parham también tenía una escuela bíblica y editaba un periódico quincenal llamado The Apostolic Faith.

Al enseñar en su escuela bíblica, Parham frecuentemente se sentía intrigado por el capítulo 2 de los Hechos de los Apóstoles. Su afiliación religiosa y su adhesión a los principios que en aquel país se llaman Holiness, que representan ideas especiales sobre la santificación, lo habían vuelto muy sensible con respecto a estas cosas y con frecuencia oraba en busca de una respuesta adecuada. A fines de 1900 tuvo que salir temporalmente de viaje y como tarea les dejó a sus alumnos que estudiaran en la Biblia cuáles eran las evidencias del bautismo del Espíritu Santo. A su regreso reunió a todos sus estudiantes y éstos le informaron unánimemente que, según la Biblia, las lenguas eran la irrefutable prueba del bautismo del Espíritu Santo.

Parham y sus discípulos comenzaron a orar con fervor en búsqueda de la experiencia pentecostal y en las primeras horas del día del año de 1901 una señorita de nombre Agnes Ozman comenzó a hablar en otras lenguas cuando Parham le impuso las manos. Dos días después el mismo Parham tuvo la experiencia y a los pocos días otros doce ministros que estudiaban en el Bethel Bible School hablaron también en otras lenguas. Estos ministros, junto con Parham, principiaron a visitar las iglesias de Kansas y a contar de su nueva experiencia y al poco tiempo había gente en muchos lugares que había hablado en otras lenguas.

Foster señala una diferencia entre el evento que tuvo lugar en Topeka, Kansas y otros casos en la historia en que se ha observado el fenómeno de las nuevas lenguas, que se designa con el nombre de glossolalia. Foster afirma que:

> La extraordinaria significación del derramamiento que tuvo lugar en Topeka no está en el hecho de que fue la primera ocasión en la época moderna en que la gente habló en lenguas, sino que es la primera experiencia que se conoce en que la gente buscó el bautismo del Espíritu Santo esperando hablar en otras lenguas.

Y Kendrick añade:

> De allí en adelante los creyentes pentecostales principiarían a enseñar que se debe buscar el bautismo del Espíritu Santo, y que se le recibiría con la evidencia de lenguas. Por esta razón la experiencia de Agnes Ozman es reconocida como el principio del avivamiento pentecostal moderno.

Como se ha indicado antes, Parham y su grupo de estudiantes y predicadores se diseminaron por varias ciudades, especialmente Kansas City, Lawrence y Galena. Los servicios atrajeron mucho la atención y el primero de enero de 1904 el periódico St. Louis Globe Democrat informó que en una campaña de avivamiento en Galena, Kansas, Parham había bautizado "seguramente unos 500" conversos, que algunas de las personas más prominentes de Galena "afirmaron haber sido sanas de ceguera, cáncer, reumatismo y otras enfermedades" y que cuando estaba a punto de terminarse la campaña, los comerciantes de Galena habían decidido pagar los gastos de un mes más de servicios.

Houston, Texas, fue en seguida el objeto de una campaña de evangelización y en julio de 1905 Parham llegó al frente de un grupo de 25 personas. Rentaron un auditorio y predicaron diariamente durante cinco semanas. Durante el día Parham y sus ayudantes tenían servicios en las calles y hacían visitas de casa en casa, y para cuando se terminó la campaña, no sólo Houston, sino también las ciudades vecinas de Alvin, Richmond, Angleton, Katy y Crosby tenían iglesias pentecostales. Se inauguró una escuela bíblica en enero de 1906 y uno de sus más humildes estudiantes se convirtió en el instrumento que permitiría al movimiento adquirir su mayor ímpetu.

Entre los estudiantes de la escuela que Parham abrió en Houston se contaba un predicador negro de origen nazareno, llamado W. J. Seymour. Aunque para ese tiempo todavía no hablaba en lenguas, Seymour

deseaba con todo fervor tener la experiencia (que le vino posteriormente en Los Angeles). El humilde predicador, negro y tuerto, mostraba su interés estudiando con tesón y memorizando largas porciones de las conferencias de Parham. En 1906 se trasladó a Los Angeles, California, la tercera ciudad de nuestra historia, con la esperanza de recibir empleo como asistente de pastor en una misión nazarena que estaba en la Avenida Santa Fe. El primer domingo que asistió a la iglesia Seymour predicó un sermón tomando como base Hechos 2:4 y presentó un entusiasta informe acerca del avivamiento pentecostal de que había sido testigo en Houston. Cuando regresó para el servicio de la noche, Seymour se encontró que las puertas de la iglesia donde iba a servir estaban cerradas, pues la congregación no deseaba oirlo. Una pareja que asistía a la misión nazarena invitó a Seymour a su hogar y allí comenzaron a tener servicios. A los pocos días, la gente comenzó a hablar en otras lenguas y cuando ya no cupieron en la casa, decidieron mudarse a un edificio rentado en el número 312 de la Calle Azuza, dirección que estaba destinada a volverse famosa en los círculos pentecostales de todo el mundo.

Gentes de todas las denominaciones religiosas comenzaron a asistir a los cultos de la calle Azuza en búsqueda del Espíritu Santo. Las nuevas se comenzaron a diseminar tanto dentro de los Estados Unidos como en el extranjero. Misioneros que estaban de vacaciones en el país recibían la experiencia del Pentecostés y hablaban de ella por cartas a sus amistades en otros países. Una misionera en India le escribió del bautismo del Espíritu Santo a la esposa del misionero metodista Hoover, que estaba en Chile, y por ese medio se formó la Iglesia Metodista Pentecostal y las demás denominaciones del mismo tipo que hay en ese país. Se inició una reacción en cadena y al poco tiempo había iglesias pentecostales en varios países de Europa, el oriente y América del Sur. Se puede afirmar con seguridad que para el año de 1915 ya había iglesias pentecostales en cuando menos un país de cada continente.

II. Los Primeros Mexicanos Convertidos.

Gentes de todas las razas asistían a los servicios de la Apostolic Faith Gospel Mission (Misión Evangélica de la Fe Apostólica), en la calle Azuza. Entre ellos había varios hombres y mujeres mexicanos. El primer mexicano convertido allí de quien tenemos datos se llamaba Luis López y fue bautizado en 1909. También sabemos que Juan Navarro fue el primer predicador mexicano que surgió de la misión de la calle Azuza. En 1912 Navarro bautizó a Francisco F. Llorente, originario de Acapulco, quien posteriormente sería el primer "Pastor General" de la Iglesia Apostólica Mexicana. En 1914 Llorente bautizó a otro mexicano, Marcial de la Cruz, originario de Torreón, quien inmediatamente comenzó a predicar y junto con Navarro y Llorente establecieron iglesias en Riverside, San Bernardino, Colton, Watts y Los Angeles. Todas esas Iglesias se reunían en hogares particulares, no había requisitos ministeriales y cualquiera que se sentía llamado podía comenzar una iglesia, ya fuera en su casa o en la de otra familia.

(En el próximo número: LA CONTROVERSIA SOBRE EL BAUTISMO EN EL NOMBRE DE JESUCRISTO).

Contribuya usted para el sostenimiento de **EL EXEGETA** y recíbalo en su propia casa **EL EXEGETA** se distribuye por conducto de los pastores, pero si usted envía una ofrenda mínima de 10 pesos si vive en México, o un dólar, si vive en el extranjero, se le enviará a su propio domicilio durante un año. También lo puede hacer llegar a otros enviando su nombre y dirección y una ofrenda mínima de 10 pesos por cada uno de ellos.

Utilice la forma adjunta.

Sr. Domingo Torres Alvarado
APARTADO 2-468
MEXICO 2, D. F.

Estoy contribuyendo con la cantidad de $_____ para que EL EXEGETA circule con regularidad. Favor de enviarme una copia de cada número que aparezca, a la siguiente dirección:

Nombre _____

Dirección _____

Lugar _____

El Espíritu Santo se está derramando
allá en Nicaragua,
Bendiciones del cielo pueden
contemplarse cual lluvia temprana.
Los hermanos predican, hablan cosas del
cielo, y cantan y lloran.
Una fiesta en el cielo es la que ahora
vemos
Como el día glorioso del Pentecostés

Corito Popular

El popular estribillo que tanto se canta entre los cristianos apostólicos es ahora una realidad más hermosa de lo que nos imaginamos. Ciertamente se puede informar que el Espíritu Santo se ha estado derramando en la República de Nicaragua en una forma como pocas veces se había visto. La historia comienza en octubre pasado en la Convención General en Torreón. El hermano Antero Moya, que entonces era Presidente de la Iglesia en Nicaragua, solicitó que de México se prestara un auxilio especial a la iglesia de su país y se definiera la forma en que la Iglesia de México seguiría colaborando con la de Nicaragua ahora que se iba a regresar el misionero mexicano que los había supervisado y ahora que ellos iban a tener una Mesa Directiva nacional autóctona.

Como resultado de la petición que hizo el hermano Moya, surgió la idea de que se enviaran a Nicaragua evangelistas que dedicaran cuando menos un mes a campañas especiales en las diferentes iglesias y se acordó que en el año presente se harían dos visitas así Debemos aclarar que ésta no es la primera vez que se efectúa una visita así, pues el hermano Quintín Ibarra Zúñiga ya había tenido servicios de evangelización en todo el país con magníficos resultados. Sin embargo, lo que acaba de suceder en Nicaragua no tiene paralelo en los anales de la obra en ese país y con mucha dificultad podría encontrarse algo semejante en otras partes. Dios ha derramado se su Espíritu Santo en Nicaragua como pocas veces en la historia de ese país. 276 PERSONAS FUERON BAUTIZADAS CON EL ESPIRITU SANTO en menos de cuatro semanas y 51 DE ELLAS FUERON BAUTIZADAS EN AGUA. Aparte, el Señor se manifestó en milagros y sanidades que dejaron en Nicaragua un testimonio irrebatible del poder de Dios.

El instrumento para esta bendición fue el hermano MIGUEL MONTIEL CAZARES, sencillo y humilde pastor de la Primera Iglesia Apostólica de Hermosillo, Sonora, a quien Dios ha estado usando para la sanidad de las personas y le ha dado un interés especial de orar por los cristianos que no han recibido el bautismo del Espíritu Santo. El Comité de Misiones de México costeó los gastos de traslado del hermano Montiel hasta Nicaragua. Partió en un jet de LANICA de la ciudad de México el día 2 de febrero y regresó a la misma capital azteca el día 27 del mismo mes. Durante el tiempo que permaneció en Nicaragua visitó varias iglesias. En la primera iglesia donde predicó, que fue la de León, a pesar de que hizo erupción el famoso volcán Cerro Prieto y sus cenizas llegaban hasta otros países, NO QUEDO UN SOLO MIEMBRO DE LA IGLESIA QUE NO TUVIERA EL ESPIRITU SANTO. En la ciudad de Managua hubo más de 70 hermanos que hablaron en lenguar por primera vez. Podemos unirnos al gozo de los hermanos nicaraguenses y cantar con ellos el corito que ahora es una realidad allá como puede serlo en todas partes

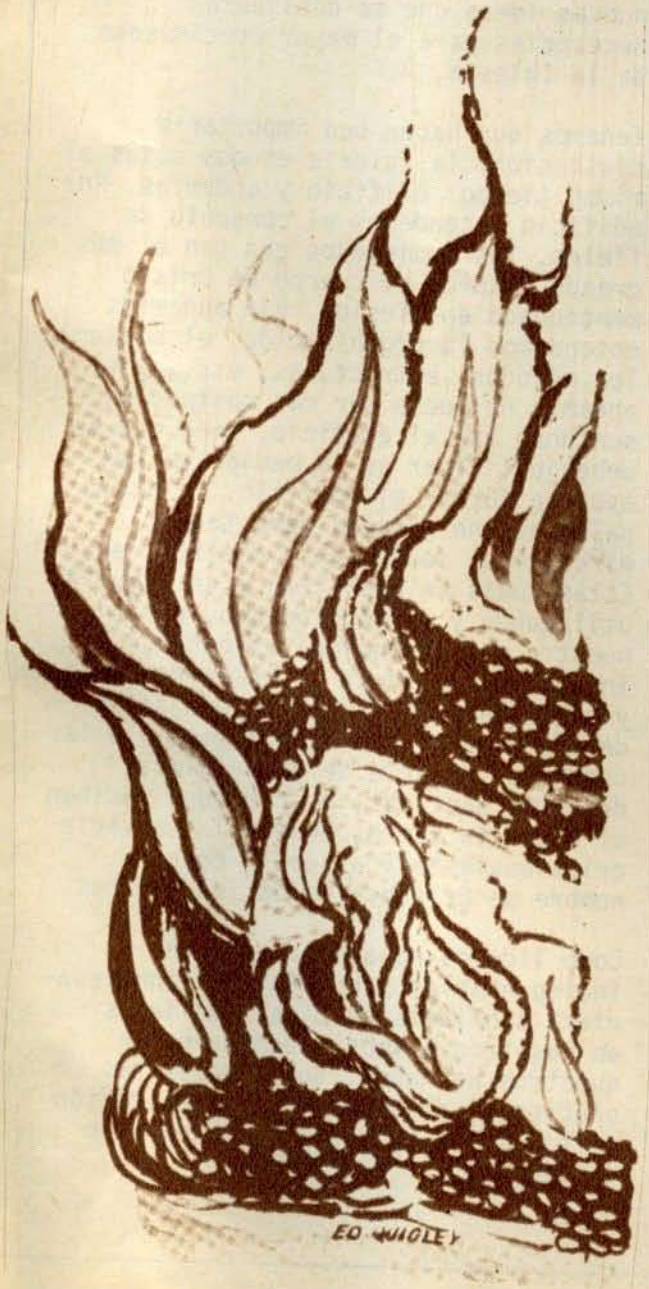

EL ESPIRITU SANTO ES FUEGO

"El os bautizará con Espíritu Santo... y fuego" (*Mateo 3:11*).

El Espíritu Santo es fuego! Es una hermosa figura literaria, pero no es una sorpresa para quienes se han familiarizado con las Escrituras. Una y otra vez se menciona al fuego como símbolo de Dios: su presencia y poder, su santidad y gloria. La experiencia de Moisés en el desierto y la de Isaías en el templo son tan sólo dos de entre las muchas ilustraciones que hay en el Antiguo Testamento. El simbolismo sigue apareciendo en el Nuevo Testamento, donde se emplea específicamente para referirse a la forma en que Dios actúa por medio del Espíritu Santo. "El os bautizará con Espíritu Santo y fuego", dijo Juan el Bautista hablando de Jesucristo. Lo hizo en el día de Pentecostés y continúa haciéndolo en nuestro tiempo. Las lenguas repartidas como fuego siguen descendiendo sobre los creyentes.

Vemos así cuán apropiada es la figura que aparece en el texto, y podemos apreciar la verdad que allí se esconde, a saber, que el fuego es descripción y emblema del Espíritu Santo que se relaciona con nosotros en sus muy activos ministerios de gracia y dirección, sus vivientes energías que derraman amor y potencia. El paralelo es excelente y muy obvio. El fuego ilumina, como lo hace el Espíritu. El fuego derrite, como lo hace el Espíritu. El fuego purifica, y lo mismo hace el Espíritu. El fuego da energías, y otro tanto hace el Espíritu. El fuego funde, solda, unifica, y así lo hace el Espíritu. Y pudiera uno seguir mencionando todas las analogías.

Todo lo anterior sirve para llenarnos de alegría, pero también es de suma importancia que no olvidemos una cosa: ¡El fuego se puede apagar! Por eso es útil el consejo de San Pablo: *¡No apaguéis el Espíritu*" (1 Tesalonicenses 5:19).