EL EXEGETA
EXPOSITOR DE LA BIBLIA

BIBLIA — Y CONOCEREIS LA VERDAD Y LA VERDAD OS LIBERTARA — BIBLIA

ORGANO OFICIAL DE LA IGLESIA APOSTOLICA DE LA FE EN CRISTO JESUS

Registrado en la Admón. de Correos de Tacubaya, el día 2 de Mayo de 1944

Año XV | México D. F. Junio 31 de 1958 | Núm. 6

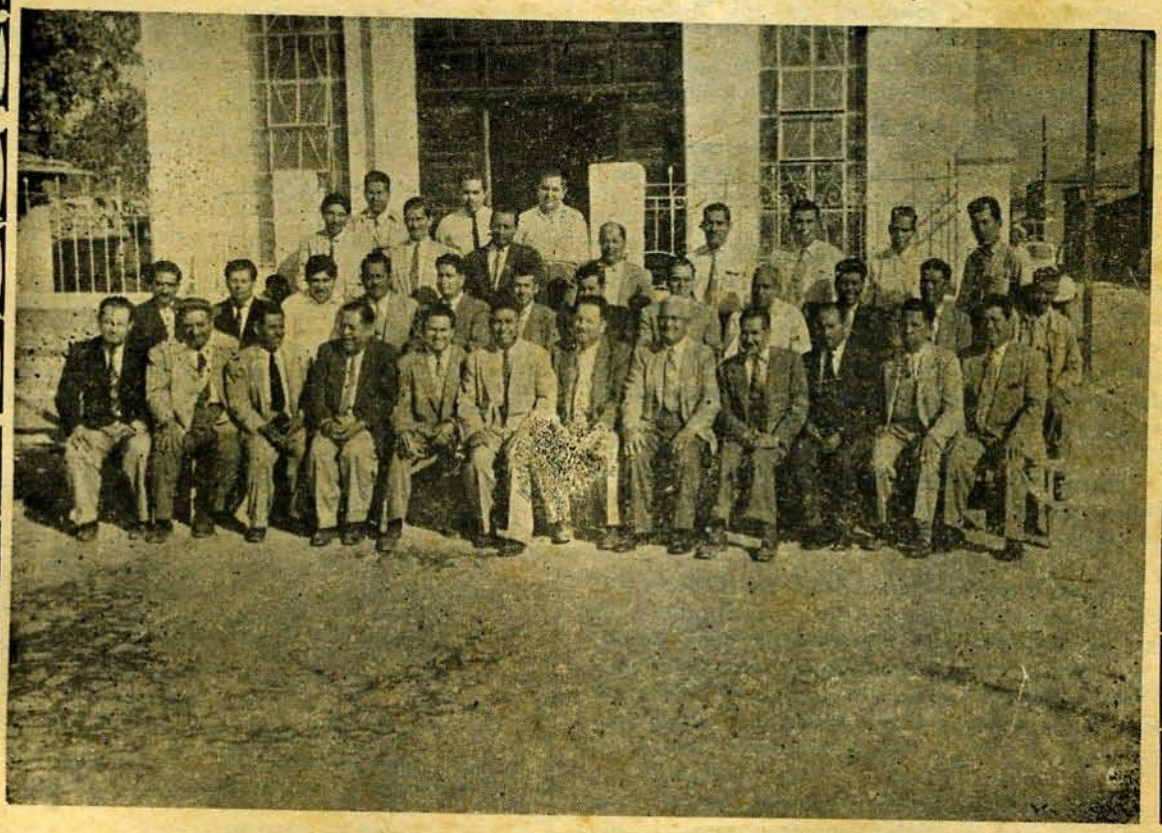

En el presente grabado aparecen los Obispos y Ancianos que asistieron a las conferencias del segundo Instituto, celebrado en la Ciudad de Tepic Nay. en el mes de mayo de **1958**

EDITORIAL

Durante los días del 10 al 23 de mayo, los Obispos, Ancianos y miembros de la Mesa Directiva de nuestra Iglesia, nos reunimos en la Ciudad de Tepic, Capital del Estado de Nayarit, para llevar a efecto el Segundo Instituto para Supervisores.

Ya habíamos tenido la oportunidad de vernos entregados por unos días al estudio de intrincados asuntos bíblicos, al tener nuestro Primer Instituto, pero me parece que los temas a discusión, y los avances que hemos logrado en el conocimiento de la Bendita Palabra de Dios, han hecho más importante cada día nuestras reuniones.

Tuvimos casi la totalidad de los Ancianos juntos, además de los Obispos que en su totalidad estuvieron presentes. Todos los miembros de la Mesa Directiva estuvieron también y con ello, pudimos comprobar que el interés por los problemas de la obra de Dios, es cada día mayor entre los ministros que conscientes del deber, afrontan con virilidad su deber.

Para el día 10, ya teníamos casi la totalidad de los que asisteron. No fue necesario esperar mucho. La único que lamentamos fué la ausencia de algunos de nuestros hermanos Obispos de la Asamblea Apostólica de la Fe en Cristo Jesús, que teniendo muchos trabajos por hacer en el vecino país del norte, no pudieron asistir a nuestra grande reunión. Hubiéramos gozado plenamente de la satisfacción, si nuestros hermanos hubieran podido asistir, pero por esta vez no les fue posible. Ya los tendremos en otra ocasión.

No obstante, tuvimos al Obispo de los Estados de Nuevo México y Colorado, Estados Unidos de Norteamérica, hermano Cirilo G. Leyva, y su yerno y nos gozamos mucho por su compañerismo. Así que fue una grande oportunidad para todos haber verificado esta importante reunión.

El progreso de la Obra de Dios, no se revela solamente por el establecimiento y conservación de nuevos campos, por la conversión de nuevos creyentes y por el avivamiento espiritual de los ministros, sino también por el adelanto en los conocimientos de la Palabra del Señor. La eficiencia en el ministerio, depende en parte de la preparación del individuo. Por esta razón consideramos que el interés mostrado por nuestros hermanos Obispos, Ancianos y demás miembros de la Mesa Directiva, por superarse, es un buen signo de progreso en la Iglesia.

Cada día vemos con satisfacción que cada ministro asume con mayor dignidad su responsabilidad, y esto nos alienta, pensando en que ello traerá indudablemente mayor desarrollo, mayor estabilidad y mayor bienestar para la obra de Dios. Cuando el hombre se hace indiferente a sus ambiciones de prosperidad, cuando comienza a ver con frialdad lo que hace a su responsabilidad, la voluntad empieza a disminuír en él. Pero ahora vemos que la voluntad va en aumento. Oremos por un mayor progreso.

EL FUNDADOR.

DIRECTORIO

Revista Cristiana. Se publica mensualmente.

Director JOSE ORTEGA AGUILAR
Fundador MACLOVIO GAXIOLA LOPEZ
Tesorero Administrador
MANUEL VIZCARRA JUVERA

COLABORADORES:

Felipe Rivas H.
José Ortega A.
Manuel J. Gaxiola G.
Isidro Pérez R.
Blas González A.
Emeterio Reta G.
Melesio Segovia P.
Domitilo Salazar de la T.
José Ma. Camacho G.
Eduviges Cázares,
Manuel Rodríguez C.
Teófanes Castillo C.
Luciano Bojórquez D.
Alfonso Mascareño A.

Y demás ministros afiliados a nuestro movimiento.
Todo material para su publicación debe enviarse al Director Av. Aldama Nº 679 Ote.
TORREON, COAH. MEXICO

PRECIOS

Por un ejemplar ..... $ 0.50
Por diez o más, cada ejemplar .... „ 0.45
Una suscripción por un año ..... „ 5.00
Una suscripción por seis meses ..... „ 3.00

EN EL EXTRANJERO

Por un ejemplar ..... Dlls. 0.10
Por diez o más, cada ejemplar .. " 0.07
Una suscripción por un año ..... „ 0.60
Una suscripción por seis meses .. „ 0.40

Todos los pagos de números sueltos y suscripciones deben enviarse directamente al tesorero, en giro o vale postal, cheque de banco o giro telegráfico, a: Apdo. Postal 17409, México 2, D. F.

Creyentes Medio Cocidos

Oseas 8:7-12

Por Manuel J. GAXIOLA.

Justamente se ha llamado a Oseas "El Profeta de la Fidelidad". Apareció aproximadamente 785 años antes de Cristo y comparó la infidelidad de la nación con la infidelidad de una mujer adúltera. Su mensaje era para Israel, el reino lel norte, que también tenía el sobrenombre le "Ephraim".

Cuando apareció Oseas, la nación iba avanzando en el proceso de degeneración que finalmente la llevó a la cautividad. Esta degeneración consistía principalmente en que Israel había olvidado que su fortaleza residía en su separación de las demás gentes y su completa dedicación a Jehová. Ya Balaam los había descrito como "un pueblo que habitará sólo y no será contado entre las gentes" (Números 23:9), mientras que Moisés había descrito el secreto de su protección: "El eterno Dios es tu refugio, y acá abajo los brazos eternos; él echará de delante de ti al enemigo y dirá Destruye" (Deuteronomio 33:27). Pero para cuando apareció Oseas, el pueblo estaba mezclado con los gentiles y había venido a ser como torta medio cocida.

A Israel le tocó ser colocado en una región comercialemente etratégica. Por su tierra pasaban las caravanas de mercaderes que venían de Siria y aun de más allá y llegaban hasta las costas del Mediterráneo para llevar sus mercancías a tierras más lejanas. Naturalmente que este contacto los exponía al peligro de la contaminación, pues todos los pueblos que por allí pasaban exhibían sus costumbres y religiones paganas. De allí que se haya "envuelto" con los pueblos, palabra que en la Biblia se refiere a la mezcla de elementos para producir un perfume sagrado. También se usa el verbo en el pasaje donde se relata la mezcla de naciones en Babel. Esto nos enseña que siempre que el creyente se mezcla con extraños, resulta la confusión.

LA METAFORA DEL PAN MEDIO COCIDO

Un pan medio cocido no tiene consistencia. Los orientales cocían de tal manera que resistiera el transporte en largas caminatas. En el sentido espiritual, la nación se exponía a la derrota por la marcada desigualdad de sus habitantes, porque es indudable que entre todos ellos había quienes sí temían a Jehová y se guardaban en pureza, mientras que otros seguían envolviéndose, la nación estaba impotente ante sus enemigos, v. 9: "Comieron extraños su substancia y él no lo supo; y aun vejez se ha esparcido por él, y él no lo entendió".

El cristiano nunca debe olvidar que la fuerza de la Iglesia depende de su constante dedicación al Señor, de su exclusivo servicio prestado al Maestro y de su desprecio por las cosas del mundo.

En segundo lugar, la metáfora de Oseas también se refería a la religión de Israel. Por un lado, prestaban atención a todo el ceremonial, no descuidaban el mínimo detalle del culto externo; pero por otra parte olvidaban los grandes deberes morales y la práctica diaria de las leyes de Dios. La religión abarca el todo de la vida del hombre; es el evangelio algo que leuda toda la masa. La vida de Israel resultaba como el pan que al principio tiene mucho fuego, pero luego, al voltearlo, pierde el calor.

Sabemos también que a un pan medio cocido le falta sabor. Los cristianos son la sal de la tierra, y la sal sirve no tan sólo para dar sabor sino también para preservar los alimentos. Debemos preguntarnos si nuestra influencia en el mundo es positiva; si nuestra conducta trae una brisa de frescura en medio del calor de la maldad; si nuestra vida endulza la existencia de otros, de manera que bendigan a Dios por nuestra causa.

LOS CRISTIANOS MEDIO COCIDOS EN NUESTO TIEMPO

En nuestro tiempo se manifiesta la misma condición que en los días de Oseas. Hay muchos cristianos que han quemado la mitad de su vida en sus propios deleites y pecados; vienen a la Iglesia y no pueden encenderse de nuevo por más lucha que hagan porque ya perdieron la vitalidad. Piensan que pueden encenderle una vela a Dios y otra al diablo; creen que no hay peligro en su inclinación a los cosas del mundo, se imaginan que pueden mentir, robar, codiciar murmurar, detraer y tener su corazón en el mundo y al mismo tiempo mantener el calor espiritual. Se olvidan que la amistad con el mundo es enemistad para con Dios y que las que andan en las cosas del mundo es enemistad para con Dios y que los que andan en las cosas del mundo sólo pueden segar corrupción.

El cristiano medio cocido tiene un lado humeante de sacrificios; puede que sea el que más grita en el templo, el que hace las oracio-

Pasa a la pagina 15

Diferentes Bautizos...

Hechos 2:38.

Por Juan Francisco Facio. J.

En cuántas ocasiones hemos escuchado acerca de el bautismo, y cuántos hay que, olvidando lo esencial de la región Cristiana concentran su atención en los diferentes bautismos, creando así una confusión en su vida por no saber cuál es el verdadero bautismo, y en ocasiones redunda en la corrupción, de los sentidos religiosos.

Pongámonos a examinar las escrituras liberalmente, veamos los diferentes bautismos que ella menciona.

En prmier lugar tenemos el bautismo de Juan. ¿Cuál era su mensaje? 1.—Arrepentíos que el Reino de los cielos se ha acercado. 2.—Yo a la verdad os bautizo en agua... El os bautizará con Espíritu Santo y fuego.

Cierto el bautismo de Juan era para arrepentimiento, pero no para remisión de pecados. Los que escuchaban el mensaje de Juan, debían arrepentirse y buscar el Reino de los cielos pero, él no era al que esperaban era sólo el que venía preparando el camino para el que habría de venir y bautizar con Espíritu Santo y fuego.

Todos los que fueron bautizados en el bautismo de Juan tuvieron que ser bautizados en el nombre de Jesucristo. Hechos 19:1-5.

Con ésto el bautismo de Juan queda invalidado, porque él profetizaba de el Mesías, su misión había terminado; por eso cuando bautizaba en el Jordán a Jesús, sólo alcanza a bautizar un poco de tiempo en Enón y luego es aprehendido y después degollado "SU MISION HABIA TERMINADO".

Tenemos otro bautismo que a últimas fechas se ha venido haciendo muy popular en aquéllos que torciendo el Evangelio de Jesús suelen engañar a aquellos que no están debidamente compenetrados de él.

"EL BAUTIZADO POR LOS MUERTOS" éste es una característica en los Santos de los últimos días! Su fundamento? 1 Corintios 15:29. Qué harán los que se bautizan por los muertos, si en ninguna manera los muertos resucitan? Qué explicación daremos al respecto? Primero.—Aquí San Pablo, no está aprobado tal bautismo, sino que está haciendo la diferencia de aquellos que se habían inmiscuido en la Iglesia.

En el principio la Iglesia se formó de las diferentes Sectas Judías y algunos enseñaban, que si no os circuncidáis conforme al rito de Moisés no podéis ser salvos. Hechos 15:1. Así se introdujeron en la Iglesia los Saduceos, y como ellos no creían en la resurrección, no les interesaba ninguna doctrina fundamental, sino que siguieron sus antiguas costumbres y algunos hermanos les preguntaban: ¿Si me bautizo por mi padre, será salvo él? Como ellos no creían en la resurrección y para tener conforme a los tales hermanos y ganarse su voluntad les permitían que lo hicieran.

Pero, hay oportunidad después de la muerte? la respuesta es "NO" porque los muertos nada saben. Ecc.: 9:5. Está claro, su memoria es puesta en olvido, ya no tiene más paga, está claro, sólo la que merezcan, cuando fueren llamados a Juicio.

Entonces los que aceptan este bautismo no sólo son ignorantes, sino que han aceptado la doctrina Católico-Romana de la Misa, únicamente la disfrazaron.

"EL BAUTISMO DEL ESPIRITU SANTO".—Esta es una característica de la "IGLESIA APOSTOLICA" es la que la hace conocida en medio de todas las Sectas, la que hace que algunos se asombren y pregunten como los varones religiosos Judíos en el día del Pentecostés, qué es esto? No hablaremos mucho de esto, lo haremos en otra ocasión y le titularemos "DIFERENTES MANIFESTACIONES DE LENGUAS".

El bautismo de Fuego que habló el Bautista, a qué se refería?

El Señor Jesús dijo: Empero de Bautismo me es necesario ser bautizado y cómo me angustio hasta que sea cumplido. Lc. 12:50. Ya había sido bautizado por Juan en el Jordán, a qué bautizo se refería Los Boanerges escucharon la pregunta de Jesús: ¿Podéis ser bautizados del bautismo que tengo que ser bautizado y beber de la copa que tengo que beber? Mt. 20:22. Este bautismo es el de sangre, con el que fué bautizado Nuestro Señor en el Calvario y del que participó Dimas habiendo sido también salvo por la gracia de Dios. Lucas 23:

42. Este bautismo no ha quedado invalidado, sino que sigue vigente aunque no todos participemos de él. En la Historia de la Iglesia encontramos que muchos han participado del Bautismo de sangre y de fuego. Us, Calvino, Wyclif y algunos hermanos mexicanos que han resistido heróicamente y han dicho como los Boanerges "PODEMOS", podrás tú también hermano llevar tu fé hasta el extremo de dar tu vida por la causa de Cristo?

"EL BAUTIZO EN EL NOMBRE DEL PADRE, DEL HIJO Y DEL ESPIRITU SANTO".

Qué hay de cierto tocante a este bautismo? Diremos que éste es el mandato que recibieron los Apóstoles para ir a doctrinar a los gentiles. En la Biblia no existe en ninguna de sus partes que los Apóstoles hayan verificado bautismos en esta forma de escritura aunque muchos dicen que ésta es la forma de bautismo para los gentiles y que en Hechos 2:38 es la forma de bautismo para los Judíos pero vemos; que cuando Pedro recibió la Visión en Joppe en casa de Simón Curtidor, Cristo le ordenaba que no hiciera diferencia entre Judíos y Gentiles, porque lo que Dios limpió no lo llames tú inmundo.

Qué motivó la Asamblea en Jerusalén? la conversión de los gentiles en la casa de Cornelio (gentil) que había recibido el Espíritu Santo y que había sido bautizado en el nombre de Jesucristo. Hechos, Caps. 10, 11.

En el día de Pentecostés, Pedro usó las llaves del Reino (autoridad) y habrió la puerta para todos los que quisieran arrepentirse y aceptar el nombre de Jesucristo para ser salvos.

"COMO DEBE ADMINISTRARSE EL BAUTISMO A LA PERSONA?

Algunos lo administran al gusto del penitente; pero siempre he creído apoyado por las Escrituras, que el bautismo debe de ser en el Nombre de Jesucristo algunos lo aplican por aspersión. En el Griego la palabra correcta para este término es Rantiz,o sin embargo bautizo quiere decir, sambullirse o sumergirse. Es decir que el bautismo sólo es uno y debe ser por inmersión y en el Nombre de Jesucristo. Qué importa que otros se hayan confundido en las diferentes interpretaciones en la doctrina del Bautismo, nosotros estamos seguros de que nuestra doctrina es fundamental y verdadera porque está basada en las Sagradas Escrituras. Cierto nosotros no tenemos un Libro de Mormón, pero tenemos una Biblia que es nuestra guía y nuestra luz. No tenemos un José Smith, pero tenemos un Señor Jesucristo que ha prometido estar con nosotros y su Espíritu Santo que será en nosotros y que nos guiará a toda verdad y justicia.

Velemos y estemos sobrios, porque vendrán muchos en su nombre y a muchos engañarán; muchos falsos profetas se han levantado. La Iglesia de Cristo sigue adelante porque no es sostenida por poder humano sino por Cristo y su poder.

Recuerda hermano que Bautismo sólo hay uno.

"BAUTICESE CADA UNO EN EL NOMBRE DE JESUCRISTO PARA PERDON DE LOS PECADOS Y RECIBIREIS LA VIRTUD DEL ESPIRITU SANTO".

Hechos 2:38.

MARCHEMOS DOQUIERA

Llevemos nuestros lomos ceñidos
De justicia, templanza y amor;
Y probemos del Padre ser hijos,
Como Cristo en su tiempo probó.
Y si llega a alguno el enemigo,
Como a Cristo en el monte llegó.
Resistidlo como él mismo lo hizo,
Y huirá como antes huyó.

CORO:

Oh cristiano marchemos doquiera,
En el Nombre bendito de Dios,
Y llevemos por toda la tierra
El Mensaje de Vida y perdón.
Los caudillos como los profetas
Decididos su vida ofrendaron;
Y ante reyes y toda la tierra,
En el nombre de su Dios hablaron
Recordando los triunfos pasados,
Que a sus hijos les diera Dios siempre;
Buscad glorias valientes soldados,
Que es el fin que persiguen los fieles.

ESTROFA

¡Guerra! ¡guerra! sin tregua al maligno,
Al que intenta las almas robar;
Guerra hagámosles grandes y chicos,
La victoria buscad sin cesar.
Guerra hacedle en todos los lugares,
Guerra hagámosle todos los hombres,
Guerra, todos los labios pregonen,
Con las voces de AMOR-SANTIDAD.

ESTROFA

¡Cristo! ¡Cristo! tus hijos te juran
entregar en tu nombre su aliento;
Como tú antes por ellos lo hicieras,
Enclavado en el santo madero.
Para Ti sea la honra y victoria,
Para Ti, la alabanza, el honor;
A nosotros la entrad en tu gloria,
¡Por tu amor! ¡Por tu amor! por tu amor.

"MATRIMONIO"

Problema Complejo de Nuestros Jovenes

Por Crescencio CORTEZ.

Con frecuencia nos damos cuenta, que un buen número de jóvenes de ambos sexos en nusetra Iglesia, tienen el complejo de que la Iglesia Apostólica ha impuesto una serie de condiciones inadecuadas, para que realicen su matrimonio. Y es por esto, que son llevados y se exponen a buscar en el terreno extraño y peligroso, aventuras que en muchos de los casos son fatales y muy lamentables.

Existe una razón lógica que hace pensar así a nuestros jóvenes y es, la escasez de juventud en algunas de nuestras iglesias o la falta de comprensión en el significado cristiano que el Evangelio y las epistolas lo explican, con la mira de que los hijos de Dios no sufran las consecuencias, al unirse en yugo desigual.

Ya se ha escrito y se ha explicado en sermones a la Iglesia, por qué San Pablo instruye a la Iglesia en II Cor. 6:14. "NO OS JUNTEIS EN YUGO CON LOS INFIELES". La razón es muy clara y fundamental y lo voy a decir en sencillas palabras, con el mejor deseo de ayudar a nuestros jóvenes a reslover este complejo problema de su vida.

Un joven o una señorita de nuestra Iglesia, que se ha criado y educado en un ambiente de conocimientos del Evangelio y que se ha fromado en su vida, una convicción de las verdades de la palabra de Dios, ¿Cómo podrá ser feliz, si por debilidad de sus convicciones cristianas evangélicas, llegare a unirse en matrimonio con alguien que no tiene esta fe o es idólatra? De una manera podría sentirse libre de responsabilidad ante Dios y es, apostatando de la fe. Pero no sería feliz, porque la Palabra de Dios es viva y fuerte y siempre tendría que castigar su conciencia. Además, al venir la familia, se presentaría el problema de las dos religiones de los padres. ¿A cuál de las dos podrán inclinar a los hijos si entre los padres hay ideas religiosas opuestas?

Sucedería lo que en muchos matrimonios que así viven. Los dejarían a que cuando sean grandes, elijan alguna religión o ninguna. Pero esto implica responsabilidades ante Dios.

Por tanto, deben pensar nuestros jóvenes, que no es una imposición las reglas morales y espirituales de Dios, sino una ayuda y bendición en su futuro.

¡JUVENTUD!

Si en tu vida sufrieras sinsabores,
Que abrumada tuvieres que llevar;
El matinal perfume de las flores
Te inspire y te ayude a triunfar.

:: :: ::

No temas la adversidad profana
Que suele asaltar la vida juvenil
Esfuérzate en llevar tu vida Santa
Cual nívea vestidura infantil.

:: :: ::

Juventud cristiana. Sé valiente
Considera el campo de labor
Derrama a manos llenas la simiente
Siembra paz, alegría y amor.

:: :: ::

Levanta tu vista y considera
Esfuérzate y cumple tu misión
Demuestra tu fe siempre sincera
El reposo te espera en la mansión.

AVISO IMPORTANTE

Atentamente suplicamos a los Supervisores, Ancianos ¿Auxiliares, Pastores y Encargados, no olviden reunir la SEGUNDA OFRENDA ESPECIAL para la terminación de nuestro Templo en Torreón, Coah., para poderlo consagrar en nuestra próxima Convención General. Toda ofrenda enviénse al Tesorero Enrique Favila a Av. Guerrero No. 466 Ote. Torreón, Coah., Méx.

ATENTO RECORDATORIO

Para estas fechas ya todos los pastores deben haber recibido la circular en que se recuerda que el DIA MISIONERO deberá celebrarse en todas las iglesias apastólicas de México el próximo domingo 8 de junio. Sin embargo, debido a que siempre se regresan algunas circulares, porque no tenemos la dirección correcta de todos los pastores, estamos suplicando a éstos presten al Comité de Misiones Nacionales y Extranjeras su valiosa cooperación, celebrando el día misionero el próximo 8 de junio.

También suplicamos a todos los pastores tomen nota de que la ofrenda reunida en el culto misionero debe enviarse precisamente a nombre de José Avalos Orozco, Apartado 81 Tepic, Nayarit.

CIRCULAR Núm. 1

1958

SECRETARIA GENERAL

A los Supervisores de los diferentes Distritos:

Gracia y paz de Dios nuestro Padre y del Señor Jesucristo, os sea multiplicada, amén.

Estimados y respetables hermanos:

La presente va a ustedes con el fin de orientarlos, a fin de que se hagan los preparativos necesarios para la celebración de nuestra próxima XXII Convención General, que como ya hemos venido anunciando por nuestra Revista, se verificará Dios mediante, en la ciudad de Torreón, Coah., del 24 al 29 del mes de octubre del presente año, en nuestro templo ubicado en la Av. Guerrero 466. Torreón, Coah.

Se necesita por tanto, que ustedes preparen con la anticipación necesaria y por medio de visitas o circulres a los pastores y encargados, lo siguiente:

1.—Solicitar el censo e informe general de las Iglesias y congregaciones de su respectivo Distrito, por medio de las formas o esqueletos que para el efecto se les han entregado. Estas formas deben ser llenadas y debidamente arregladas por los pastores y encargados, a más tardar, para la segunda semana del mes de septiembre próximo y ser enviadas a ustedes entre el día 15 al veinte del mismo mes. Deben enviar una copia y la otra deben dejarla los pastores en sus respectivas Iglesias para el archivo.

Ustedes al recibir estos informes de las Iglesias, deberán arreglar el Informe General del Distrito, y enviarlo sin falta a la Secretaría General y por duplicado, el día 1º de octubre para que el Obispo Presidente tenga suficiente tiempo para arreglar el Informe General que deberá rendir ante la Convención General.

2.—Se espera hayan tomado muy en cuenta la solicitud de una segunda ofrenda para la terminación de nuestra catedral en la ciudad de Torreón, Coah., que desde el año próximo pasado se les notificó por Circular enviada el mes de noviembre. Esta ofrenda deberá ser reunida entre los meses de mayo y junio y ser enviada al tesorero Enrique Favila a Av. Guerrero No. 466, Torreón, Coah.

3.—Al solicitar de los pastores y encargados, el Censo e Informe general de sus Iglesias, deberán también solicitar que reúnan una ofrenda especial para gastos de la XXII Convención General y enviarla a los Supervisores.

Así ustedes también la remitirán juntamente con el informe que deberán enviar el primero de octubre a la Secretaría General. Estas ofrendas especialmente serán para la renta de sillas, compra de loza, arreglos preliminares y otros diversos gastos imprevistos.

4.—Por acuerdo en nuestro Segundo Instituto de Obispos y Ancianos, celebrado en la ciudad de Tepic, Nay., los días 11 al 23 de mayo del presente año, se aprobó que a partir de nuestra XXII Convención General, no habrá Ordenaciones ni Iniciación de Ministros en convenciones generales, sino en las convenciones de Distrito. Por tanto, se les suplica que notifiquen esto a los pastores y encargados para su conocimiento y así evitarnos la pena consecuente que pudiera haber al negarse a alguien este acto.

5.—Se les suplica, orienten a los ministros de sus respectivos distritos, que la cuota por la tarjeta para alimentos, será de $36.00 por los 6 días de convención, incluyendo el programa e invitación que a cada uno se le dará. Que al asistir a la Convención, lleven consigo alguno ropa de cama para ayudarnos en su hopedaje y que preparemos algunos hoteles cercanos a la Iglesia, con cuota reducida para quienes tengan el deseo y la posibilidad de ocuparlos. La Iglesia local hará como siempre, cuanto pueda por servir y hospedar fraternalmente a los visitantes.

En último lugar, se les suplica la carción a Dios, para que él dirija los trabajos de nuestra convención y muy especialmente en las elecciones de la nueva Mesa Directiva de la Iglesia, que deberá seguir dirigiendo a su Iglesia.

Agradeciendo las atenciones que se dignen dar a la presente, me es grato repetirme de ustedes.

"POR UNA IGLESIA MAS BIEN ORGANIZADA Y CONOCIDA".

Dada en la ciudad de Torreón, Coah., mayo de 1958.—El Secretario General, JOSE ORTEGA A.

Nuestro Segundo Instituto de Obispos y Ancianos

Por acuerdo de la tercera reunión de la Mesa Directiva de la Iglesia, que se celebró en la ciudad de México, D. F., con fecha 18 al 26 del mes de noviembre del año próximo pasado ,se celebró en la ciudad de Tepic, Nay., durante los días 11 al 23 de mayo del presente año, nuestro SEGUNDO INSTITUTO de de Obispos y Ancianos y miembros de la Mesa Directiva de la Iglesia.

Con grande satisfacción pudimos ver en todos los asistentes, un grande interés, habiéndose inscrito 31 Obispos y Ancianos, más 10 a 15 ministros que en ciertos días nos compañaron. La puerta estuvo abierta para todos los ministros de nuestra Iglesia.

En la víspera de esta reunión, ya se encontraba casi la totalidad y en un culto especial de orientación, se dió a conocer el programa de conferencias y asuntos que se iban estudiar. Cada invitado y asistente, llevó consigo el programa especial que se arregló y se les envió anticipadamente. Esa primera noche, todos empezamos a sentir las bendiciones del Señor y un ambiente de verdadera libertad y entusiasmo por aprender y adentrarnos en los sublimes misterios de Palabra de Dios, para adquirir sabiduría y enseñanza qué impartir al pueblo.

En este primer culto especial de orientación, el bispo Presidente, hermano Felipe Rivas H., hizo la declaratoria de la inauguración de los trabajos. A partir del día 12 hasta el día 23, se desarrolló el siguiente programa de Conferencias y asuntos:

Felipe Rivas H., presentó las siguientes conferencias:

"EL PASTOR, SU RESPONSABILIDAD Y TRABAJO", "EL DIA DE CRISTO".

"EL DIA DEL SEÑOR", "LOS SUPERVISORES, SU RESPONSALIDAD Y TRABAJO".

MACLOVIO GAXIOLA L.

"La resurrección y sus etapas".

"Los Juicios; Sus Propósitos y Formas", "La Guerra de Gog y Magog".

"Poderes y Autoridad de la Mesa Directiva de la Iglesia".

"Sistema Económico de la Iglesia".

MANUEL J. GAXIOLA.

"El Profeta en Israel", "Amós, Su Persona y su Libro".

"La Influencia de Asiria en la Profecía de Israel".

"Profecía Mesiánica de Zacarías", "Origen y Características de las Sectas Judías".

Por ISIDRO PEREZ R.

"Las Setenta Semanas Proféticas de Daniel".

"Las Siete Iglesias de Asia" (presentadas en siete conferencias).

"La Gran Tribulación", "Los Siete Juicios"

"Importancia de la Escuela Dominical",

"Bosquejo de la Profecía de Daniel".

Por JOSE ORTEGA A.

"Las Siete Dispensaciones", "La Guerra de Armagedón".

También se estudiaron los siguientes asuntos en Mesa Redonda:

1.—Programación y Actividades de los Supervisores.

2.—Cómo Intensificar el Evangelio.

3.—Nuestra Posición ante las Cuestiones Cívicas.

4.—Deberes y derechos de los hijos de los Cristianos, en la Iglesia.

5.—Nuestras Relaciones con Movimientos de doctrinas similares a las nuestras.

6.—Funcionamiento del Comité de Literatura.

7.—Qué hacer con los Ministros que no cooperan con el Programa General de la Iglesia.

8.—Definición de un Plan que Garantice el Futuro del Instituto Teológico Apostólico Internacional.

9.—Cómo lograr que los Pastores reciban una mejor Capacitación.

10.—Cómo enseñar adecuadamente a la Juventud de nuestra Iglesia.

11.—Preparación y Desarrollo de las Convenciones Distritales.

Damos a conocer los nombres de los que oficialmente Asistieron a este Instituto:

Felipe Rivas H., Obispo Presidente de la Iglesia.

Maclovio Gaxiola L., Obispo Vicepresidente.

José Ortega A., Secretario General.

José María Camacho, Tesorero General.

Manuel J. Gaxiola, Secretario de Misiones.

Isidro Pérez R., Secretario de Educación Cristiana.

Manuel Vizcarra J., Secretario de Literatura

Melesio Segovia P., Obispo Supervior del Estado de Nuevo León.

Manuel Esquivel F., Subtesorero General y Anciano Auxiliar.

Cirilo Leyva, Obispo de los Estados de Nuevo México y Colorado, EE. UU.

Blas González A., Obispo Supervisor del Estado de Sonora.

Heriberto Gaxiola G., Obispo Supervisor del Estado de Sinaloa.

Emeterio Reta G., Obispo Supervisor del Estado de Chihuahua.

Domitilo Salazar, Obispo Supervisor del Estado de Tamaulipas.

Jesús Ortiz G., Obispo Supervisor del Estado de Durango.

José Angel Fraire, Obispo Supervisor del Estado de Coahuila.

Manuel Pérez V., Supervisor del Estado de Zacatecas.

Alfonso Mascareño A., Anciano Auxiliar en el Valle de Mexicali, B. C.

Filiberto López, Anciano Auxiliar en la Región del Pacífico, Edo. de Baja California.

León Fragoso Serrano, Anciano Auxiliar del Sector Sureste del Distrito Central..

Camilo López L., Anciano Auxiliar en la Región de Mazatlán, Sin.

Arturo Bojórquez E., Anciano Auxiliar en la Región de Culiacán, Sin.

Ambrosio Jocobi M., Anciano Auxiliar del Sector Sur del Estado de Sonora.

Tito Uriarte A., Anciano Auxiliar en la Región de Guasave, Sin.

Francisco Uriarte A., Anciano Auxiliar en la Regió nde Badiraguato, Sin.

José María Sandoval, Anciano Auxiliar en la Región de Choix, Sin.

Oscar Hill Olguín, Anciano Auxiliar por el 3er. Sector del Distrito Central.

Francisco Moreno F., Anciano Auxiliar por el 2o. Sector del Distrito Central.

Anselmo Reyes V., Anciano Auxiliar del Sector Noroeste del Estado de Sonora.

Elías Escamilla, Anciano Auxiliar del Sector Central del Estado de Sonora.

Ricardo Ochoa, Pastor de la Iglesia en Colorado Spring, Col. EE. UU.

Manuel Escárcega, Diácono ordenado en Mexicali, B. C. (voluntario).

Agustín Juárez, Diácono Ordenado en el Estado de Tabasco (voluntario).

Francisco Avalos, Pastor en Villa Hidalgo, Nay. (voluntario).

José Avalos O., Anciano Auxiliar en el Estado de Nayarit.

Rafael Muro V., Pastor en La Palma, Nay. (voluntario).

Herminio G. Rentería, Pastor en Santiago Ixcuintla, Nay. (voluntario).

Ignacio Briones, Pastor en Tuxpan, Nay. (voluntario).

Durante estos mismos días de nuestro Instituto, diariamente de 8 a 9, se celebran cultos devocionales, en los cuales fueron presentados breves pero edificantes mensajes de la Palabra d Dios. También por las noches de las 19 a las 21.30, se veificaron cultos especiales de predicación, en lo que participaron la mayor parte de Ministros. Además de los programas de cantos especiales, fueron presentados interesantes sermones con carácter de consejo al cuerpo Ministerial. Se celebraron 12 bautismos en agua y un culto de sanidad Divina en el que se manifestó el poder de Cristo, sanando a más de cincuenta personas.

La Iglesia local estuvo presta para servir y atender a los visitantes y una comisión de hermanas, atendió el servicio de cocina. Como un testimonio de estímulo y agradecimiento, publicamos la lista de esta comisión: Proovedor, José Avalos O., Pastor local; Directoras: María Isabel S. de Hernández y María Guadalupe Higoreda; Ayudantes: Concepción Martínez, Valencia Medina, Virginia de Avalos, Crisalda de Pérez Villa, Herminia Santana, Consuelo Belloso, Ramona Rodríguez y Mercedes Rodríguez.

Los días 19 y 20, fueron diseminados los ministros para vistar de dos en dos, todas las Iglesias en el Estado y de esta manera, se obtuvo un grande avivamiento. Las Iglesias contribuyeron entusiastamente enviando una ofrenda especial para gastos del Instituto y algunos donativos en frutas, legumbres, cereales y animales propios para comer. También ayudaron a los ministros que los visitaron, con sus gastos de pasaje y los hospedaron con todo esmero y atención.

Todos regresaron sonrientes y satisfechos de los resultados de los servicios celebrados en los lugares que les tocaron y al reunirse nuevamente, daba gusto oir sus pláticas, disputándose los mayores triunfos.

Finalmente, el día 23 a las 12 horas, el Obispo Presidente declaró clasurado este SEGUNDO INSTITUTO DE OBISPOS Y ANCIANOS en el que el Señor nos bendijo de una manera especial y abundante, premiando así, el esfuerzo que cada ministro demostró al asistir con entusiasmo y voluntad. Todos fuimos exhortados a poner en obra, todos los acuerdos y consejos que se dieron y se entendieron, para la mejor marcha y crecimiento de la Iglesia.

Con una oración ferviente, dimos gracias a Dios derramando nuestras lágrimas, de gozo y gratitud.

El Cronista.

aquí para clamar por un sistema social pre-fabricado en alguna parte del mundo, ni hemos venido tras un hombre de cuyas manos esperamos la solución completa y definitiva de los problemas de nuestro México; estamos aquí porque sabemos que, como las misericordias de Dios en el suelo Patrio, somos por ello los obligados a mantenerlas y propagarlas firmes y brillantes para felicidad y progreso de las generaciones que vienen en pos de nosotros y en las que ocupan sitio de avanzada nuestros propios hijos.

LOS HEROES de la Patria, para nosotros han sido instrumentos en las manos de Dios para forjar un pueblo en plan de constante ascenso: Cuauhtémoc, Hidalgo, Morelos, Juárez, Madero, Carranza y todos los próceres que los rodean o los siguieron ,marcaron la senda luminosa por la que el pueblo mexicano va camino hacia Dios.

Los evangélicos de México tenemos deuda particular con Benito Juárez y su época porque, si bien Cuauhtémoc fué el defensor de Anáhuac y de la tolerancia religiosa que en ella imperaba; si bien Hidalgo y Morelos lucharon por el rescate del suelo y la libertad política de los mexicanos; Juárez es el paladín de la recuperación de las libertades sociales indispensables para el advenimiento y la obra del Evangelio en México: libetad de prensa, libertad de enseñanza, libertad de pensamiento, y libertad de culto.

Sin Juárez, campearía aún en nuestra Carta Magna el espíritu dictatorial de una Iglesia de Estado "con exclusión de cualquiera otra", dueña de las escuelas y de los panteones, ama del registro social de la vida de los individuos como parte de una familia y de la ciudadanía en general. Pero nace Juárez y con él viene la separación del Estado y de la Iglesia; se derrumba el monopolio eclesiástico, nace la libertad de cultos y, por la gracia de Dios, empieza un ambiente social que propicia el extendimiento del Mensaje del Evangelio.

No quiero decir con esto que en México no hubiera evangélicos antes que Juárez. Desde los días de la Colonia ya Dios quería que nuestro pueblo cociera ese mensaje de fraternidad universal y de dignidad universal y de dignidad humana que derivan de la redención en Cristo; hubo muchos grupos evangélicos antes del movimiento insurgente y otro más poco después de éste, pero casi todos ellos sucumbieron ahogados por la intolerancia religiosa, habiéndose invocado pretextos múltiples en contra de los precursores del Protestantismo Mexicano, por lo que en muy raras ocasiones se confesó la razón real de las persecuciones. En tan raras ocasiones los enemigos del Evangelio se atrevieron a confesar su propósito de estorbarlo y desarraigarlo que hasta resulta inexplicable la sentencia condenatoria de Miguel Hidalgo y Costilla, entregado a la muerte, entre otras causas, "por luterano".

Juárez removió el duro dique que por tres siglos y medio había impedido la evangelización de México, y hoy, a escasos cien años de la obra libertadora del gran Estadista de Guelatao, podemos decirle: En nombre de la libertad de cultos que nos diste, más de dos millones de mexicanos hoy día adoran a Dios en espíritu y en verdad, y aman a sus prójimos como a sí mismos y aman la paz y respetan la dignidad de los que los rodean.

Por lo demás, la acción evangélica no significa compromiso alguno con partidos propios o extraños, ni militancia política organizada, ni amibiciones de mayor o menor envergadura hacia el disfrute del Poder Político. No tenemos ligas con poderes internacionales ni con agrupaciones internas.

Como ciudadanos, hemos acudido ya desde los primeros días a empadronarnos y estaremos prontos para acudir a las urnas deseosos de contribuir con nuestro voto a la elección de un buen gobernante para México, que sea digno sucesor del que hoy preside al pueblo; pero en modo alguno vinculamos convicciones religiosas y actividades políticas, nuestros púlpitos sólo predican a Cristo, y a este crucificado. No tenemos otra consigna que aquella que fue dada hace veinte siglos: "Id por todo el mundo y predicad el Evangelio a toda criatura", porque sabemos que si nos allegamos a Jesucristo él cumplirá su promesa que dice: "Buscad primeramente el reino de Dios y su Justicia, y todo lo demás vendrá por añadidura".

Repito, la presencia del pueblo evangélico mexicano en este sitio no es una peregrinación ni ensayo político, es la voluntaria congregación cívica de quienes sabemos que Dios se valió de Juárez para crear un ambiente nacional de libertad en el que podemos disfrutar de garantías para levantar templos en los que adoramos a Dios conforme a la Luz del Evangelio.

Este acto, pues, no tiene más alcance que el de contemplar todas y cada una de las páginas de la Historia Patria, para decir a la vista de los próceres: "ALABAD AL SEÑOR JEHOVA, PORQUE PARA SIEMPRE SON SUS MISERICORDIAS".

Vayan también en esta hora nuestros fraternales saludos para todos los mexicanos, sin

aquí para clamar por un sistema social pre-fabricado en alguna parte del mundo, ni hemos venido tras un hombre de cuyas manos esperamos la solución completa y definitiva de los problemas de nuestro México; estamos aquí porque sabemos que, como las misericordias de Dios en el suelo Patrio, somos por ello los obligados a mantenerlas y propagarlas firmes y brillantes para felicidad y progreso de las generaciones que vienen en pos de nosotros y en las que ocupan sitio de avanzada nuestros propios hijos.

LOS HEROES de la Patria, para nosotros han sido instrumentos en las manos de Dios para forjar un pueblo en plan de constante ascenso: Cuauhtémoc, Hidalgo, Morelos, Juárez, Madero, Carranza y todos los próceres que los rodean o los siguieron ,marcaron la senda luminosa por la que el pueblo mexicano va camino hacia Dios.

Los evangélicos de México tenemos deuda particular con Benito Juárez y su época porque, si bien Cuauhtémoc fué el defensor de Anáhuac y de la tolerancia religiosa que en ella imperaba; si bien Hidalgo y Morelos lucharon por el rescate del suelo y la libertad política de los mexicanos; Juárez es el paladín de la recuperación de las libertades sociales indispensables para el advenimiento y la obra del Evangelio en México: libetad de prensa, libertad de enseñanza, libertad de pensamiento, y libertad de culto.

Sin Juárez, campearía aún en nuestra Carta Magna el espíritu dictatorial de una Iglesia de Estado "con exclusión de cualquiera otra", dueña de las escuelas y de los panteones, ama del registro social de la vida de los individuos como parte de una familia y de la ciudadanía en general. Pero nace Juárez y con él viene la separación del Estado y de la Iglesia; se derrumba el monopolio eclesiástico, nace la libertad de cultos y, por la gracia de Dios, empieza un ambiente social que propicia el extendimiento del Mensaje del Evangelio.

No quiero decir con esto que en México no hubiera evangélicos antes que Juárez. Desde los días de la Colonia ya Dios quería que nuestro pueblo cociera ese mensaje de fraternidad universal y de dignidad universal y de dignidad humana que derivan de la redención en Cristo; hubo muchos grupos evangélicos antes del movimiento insurgente y otro más poco después de éste, pero casi todos ellos sucumbieron ahogados por la intolerancia religiosa, habiéndose invocado pretextos múltiples en contra de los precursores del Protestantismo Mexicano, por lo que en muy raras ocasiones se confesó la razón real de las persecuciones. En tan raras ocasiones los enemigos del Evangelio se atrevieron a confesar su propósito de estorbarlo y desarraigarlo que hasta resulta inexplicable la sentencia condenatoria de Miguel Hidalgo y Costilla, entregado a la muerte, entre otras causas, "por luterano".

Juárez removió el duro dique que por tres siglos y medio había impedido la evangelización de México, y hoy, a escasos cien años de la obra libertadora del gran Estadista de Guelatao, podemos decirle: En nombre de la libertad de cultos que nos diste, más de dos millones de mexicanos hoy día adoran a Dios en espíritu y en verdad, y aman a sus prójimos como a sí mismos y aman la paz y respetan la dignidad de los que los rodean.

Por lo demás, la acción evangélica no significa compromiso alguno con partidos propios o extraños, ni militancia política organizada, ni amibiciones de mayor o menor envergadura hacia el disfrute del Poder Político. No tenemos ligas con poderes internacionales ni con agrupaciones internas.

Como ciudadanos, hemos acudido ya desde los primeros días a empadronarnos y estaremos prontos para acudir a las urnas deseosos de contribuir con nuestro voto a la elección de un buen gobernante para México, que sea digno sucesor del que hoy preside al pueblo; pero en modo alguno vinculamos convicciones religiosas y actividades políticas, nuestros púlpitos sólo predican a Cristo, y a este crucificado. No tenemos otra consigna que aquella que fue dada hace veinte siglos: "Id por todo el mundo y predicad el Evangelio a toda criatura", porque sabemos que si nos allegamos a Jesucristo él cumplirá su promesa que dice: "Buscad primeramente el reino de Dios y su Justicia, y todo lo demás vendrá por añadidura".

Repito, la presencia del pueblo evangélico mexicano en este sitio no es una peregrinación ni ensayo político, es la voluntaria congregación cívica de quienes sabemos que Dios se valió de Juárez para crear un ambiente nacional de libertad en el que podemos disfrutar de garantías para levantar templos en los que adoramos a Dios conforme a la Luz del Evangelio.

Este acto, pues, no tiene más alcance que el de contemplar todas y cada una de las páginas de la Historia Patria, para decir a la vista de los próceres: "ALABAD AL SEÑOR JEHOVA, PORQUE PARA SIEMPRE SON SUS MISERICORDIAS".

Vayan también en esta hora nuestros fraternales saludos para todos los mexicanos, sin

distingo alguno de banderas políticas o de credo religioso, de condición social o de postura ideológica. Su persona nos merece todo respeto, sus convicciones también, y sólo deseamos que la luz del Evangelio inunde su corazón para que su felicidad sea completa.

Pueblo Evangélico mexicano:

Aquí, donde la gratitud de nuestros mayores erigió este monumento al padre de la libertad de cultos en el suelo mexicano, honremos a Juárez y alabemos a Dios porque para siempre es Su misericordia.

♣ ◈ ♣

IMPORTANTE...

En la ciudad de Chihuahua, Chih., el día 31 de mayo del presente año, tuvo verificativo la IV CONFRATERNIDAD INTERNACIONAL entre las Iglesias de los Estados de Colorado, Nuevo México y Texas, Estados Unidos del Norte y los Estados de Chihuahua y Coahuila, México.

Tanto nuestro hermano Isidro Pérez R., pastor local, se dieron a la tarea de hacer los preparativos necesarios, con la cooperación principalmente de la membresía de la localidad. Tuvieron que agrandar el templo y otros trabajos más. Formaron comisiones y reunieron los fondos necesarios pra sufragar los gastos de esta fiesta espiritual.

Por la Iglesia en los Estados Unidos, asistieron como representantes oficiales, nuestros hermanos Eutimio Ríos, Pastor y Anciano Auxiliar en Las Cruces, New Mexico y Pedro Gutiérrez, Pastor y Anciano Auxiliar en Denver, Colorado. Los acompañaron un buen número de ministros y miembros de las Iglesias.

Asistieron también con carácter fraternal, los hermanos C.P. Williams, John Williams y Joel Rivas, todos procedentes de Colegio Apostólico en Tulsa, Okla., EE. UU.

Por la Iglesia Apostólica de México, fue nombrado por el Obispo Presiente, el hermano Maclovio Gaxiola L., Vicepresidente de la Iglesia y lo acompañó nuestro hermano José Ortega A., Secretario General. También estu-

De izquierda a derecha aparecen Ysidro Pérez R., Emeterio Reta, Eutimio Ríos, Manuel Esquivel y Cipriano Gaspar. Ministros que asistieron al Servicio Internacional que se verificó en Chihuahua, Chih.

vieron presentes el Supervisor del Estado de Chihuahua, hermano Emeterio Reta y la mayor parte de pastores del mismo Estado. Por el Estado de Coahuila, asistió el pastor de Torreón, hermano Manuel Rodríguez C.

Un día antes de esta grandiosa fiesta, se celebró un culto de carácter juvenil, auspiciado por la Mesa Directiva de la Federación del Estado de Chihuahua. Predicó un instructivo e importante sermón, el joven Ministro y Maestro del Colegio Apostólico en Tulsa, Okla., hermano John Williams, habiéndose gozado mucho el pueblo del Señor.

Las actividades del Culto Internacional, comenzaron desde las 5 de la mañana con un culto matutino. De las 9 a las 10.30 A.M. se celebró un culto inaugural en el cual se dió gracias a Dios por la ampliación del templo, tocando al hermano Maclovio Gaxiola L., presidir el acto.

En este culto hubo un cambio de saludos y palabras entre los hermanos Eutimio Ríos y Maclovio Gaxiola, representantes de la Iglesia Apostólica en ambos países.

De las 10.30 a las 14 horas, se verificaron dos cultos; como una hora y cuarto se oró por

el descenso del Espíritu Santo, siendo sellados 6 hermanos. Casi por dos horas, se oró por los enfermos, teniendo a su cargo este trabajo, los hermanos Williams. El Señor fue glorificado por la manifestación de su grande poder, sanando a numerosas personas.

Finalmente, por la tarde, fueron presentadas dos conferencias. Nuestro hermano José Ortega A., habló sobre el tema "Dignificación del Ministerio Cristiano" y nuestro hermano Maclovio Gaxiola L., habló sobre "El Reino Milenial".

De las 19 a las 21.30 se verificó el culto de clausura, en el que hubo un animado programa de cantos especiales, entre ellos, dos himnos que cantaron unidos todos los ministros asistentes. El sermón estuvo a cargo de nuestro hermano Pedro Gutiérrez y el llamamiento y corroboración del mensaje, estuvo a cargo de nuestro hermano Maclovio Gaxiola L.

Gracias a Dios por este glorioso servicio, en el cual quedó manifestado una vez más, el entusiasmo del pueblo del Señor y los ministros para esta clase de actividades que siempre se traducen en una grande y especial bendición, uniendo los lazos de amistad y comunión cristiana entre los fieles en ambos países.

—oOo—

Hi. Matamoros, Tamps.

La Iglesia de éste lugar ha estado prosperando por la predicación del Evangelio de Cristo; en el mes de febrero del preesnte año, fueron bautizadas 16 personas en el nombre de nuestro Señor Jesucristo, para el perdón de sus pecados y 8 recibieron la promesa del Espíritu Santo; estamos presentando a ustedes esta foto en donde aparece una parte de los que aceptaron el bautismo glorioso.

En el presente grabado aparecen una parte de los nuevos hermanos que fueron bautizados por el hermano Menchaca.

TORREON, COAH.—Los días 27 y 28 de mayo, fueron una especial bendición para esta Iglesia. Tuvimos la visita de nuestros hermanos Felipe Rivas H. y Maclovio Gaxiola L., Obispo Presidente y Vicepresidente respectivamente de nuestra Iglesia. Se verificó una importante reunión Ministerial, impartiéndose conferencias útiles a los Obreros y resolviéndose algunos asuntos y problemas de la Obra de Dios.

Oremos por nuestros hermanos para que se guarden en limpieza, todos los días de su vida.

Nicolás Menchaca G.

El día 28, especialmente hubo una hermosa confraternidad entre las Iglesias de los Estados de Durango y Coahuila, asistiendo principalmente los Supervisores de ambos Distritos, así como buen número de ministros y pueblo del Señor en general. Hubo un animado programa de cantos y se celebraron 3 bautismos en agua. Tocó al hermano Maclovio Gaxiola L., presentar dos importantes mensajes de consejo al pueblo de Dios. Damos gracias

al Señor por estas bendiciones. El Pastor, Manuel Rodríguez C.

CAMACHO, ZAC.—Nuestro hermano Telésforo Santos, nos informa que a pesar de la dura situación económica porque atraviesa y que ha causado la salida de numerosos hermanos en busca de medios de vida, la Obra del Señor sigue adelante conquistando nuevas almas para Cristo. Ultimamente tuvieron 2 bautismos en agua y los pocos hermanos que han quedado haciendo frente a la situación, se han unido a orar el Señor y trabajar por conservar sus vidas en el desierto y ganar otros para Cristo. Mucho está ayudando nuestro hermano Cardona, recientemente venido de los Estados Unidos en donde se encontraba trabajando.

Nuestro hermano Santos pide de todos las orciones para que el Señor lo siga ayudando y protegiendo en este campo.

ESTADO DE SONORA.— Nuetro hermano Blas González A., Supervisor de este Estado, nos envía el siguiente informe: Habiendo regresado de su participación en las Conferencias de Departamentos de Sociedades que se verificaron en la ciudad de Mazatlán, Sin. y que asistió como Superintendente del Departamento Femenil. Y habiendo también asistido a la reunión Ministerial, que se celebró en la ciudad de Guamúchil, Sin. del 4 al 6 de abril del presente año, inició el día 7 de ese mismo mes, una gira por las Iglesias en la parte sur del Estado de Sonora.

Lo acompañó nuestro hermano Ambrosio Jocobi M., Anciano Auxiliar y así unidos, visitaron las siguientes Iglesias: El Desengaño, Huatabampo, Bacobampo, Col. Irrigación, San José de Bácum, Campo 30, Navojoa, Campo 60 y Ciudad Obregón. En cada una de estas Iglesias, fueron recibidos con entusiasmo y muestras de refinada fraternidad. Se celebraron animados cultos de predicación y avivamiento. Se celebraron reuniones y acuerdos con los pastores y así, se hizo un buen trabajo.

La gira terminó en la Iglesia de C. Obregón, y cabe mencionar que nuestro hermano Eduviges Cázares B., pastor local, atendió como es digno, a nuestros hermanos y hubo grande bendición en el culto especial que celebramos.

Fuimos invitados a asistir a un culto de confraternidad en la Iglesia naciente de Navojoa, Son., habiéndose reunido grande número de hermanos de diferentes Iglesias de la región. En nuestra fiesta, fueron bautizadas 5 personas y por la noche, en el culto de predicación, asistieron numerosas personas que oyeron con interés el mensaje de salvación, pasando al altar un buen número de ellas.

Fuí llamado urgentemente de la Iglesia de San Luis, Río Colorado, Son. para intervenir en unos asuntos urgentes y por esta causa, salí apresuradamente. Ya en este lugar, se me comunicó por mis compañeros y especialmente por el Anciano Auxiliar, hermano Anselmo Reyes V., los asuntos que había y ayudados del Señor todo se arregló.

En una breve gira que realicé por esta región noroeste del Estado, pude reunir la cantidad de $1,000.00 para cubrir la cuota que se asignó a este Estado, para la compra de un terreno para nuestro nuevo plantel Nacional en proyecto. También doy grcias a Dios, porque nuestros hermanos en esta misma región, cooperaron con la cantidad de $590.00 para ayudar a comprar un terreno para el templo de Agua Prieta, Son., los cuales desde luego, envié a nuestro hermano Jesús Corrales, Encargado de la Obra en ese lugar.

Al cerrar este informe, me estoy preparando para asistir nuevamente a un Instituto para Obispos y Ancianos que celebraremos Dios mediante en la ciudad de Tepic, Nay., del 11 al 24 del presente mes de mayo. Pido a mis hermanos, sus oraciones a Dios para seguir trabajando con más entusiasmo a este nuevo campo de la Obra de Dios y por mis compañeros que unidos laboramos.

ESTADO DE DURANGO.—Nuestro hermano Jesús Ortiz G., Supervisor de este Estado, acaba de regresar de una visita que hizo a las Iglesias en la Sierra Madre. Nos dice nuestro hermano, que a pesar del aislamiento de este campo, Cristo vive en el sentimiento de nuetros hermanos y enmedio le luchas y prsecuciones de gentes fanáticas e ignorantes, la Iglesia se sigue ensanchando y prosperando.

TORREON, COAH.—La Igleisa local sigue en el afán de terminar su templo para ser consagrado oficialmente en nuestra próxima Convención General. Los fieles han cooperado con decisión y voluntad, demostrando su amor a la obra de Dios, pero están con la esperanza de una nueva ayuda de las hermanas Iglesias en el país, en la segunda ofrende que se ha indicado para este fin, a partir del presente mes de mayo. ¡No lo olviden nuestros hermanos!

De la Región de Ojinagua, Chih., nos informa nuestro hemano Cipriano Gaspar R., que durante la Semana Mayor celebraron Cultos Especiales, en los que diariamente se impartieron mensajes relacionados con la última semana del ministerio de nuestro Señor. De la

misma manera nos sigue informando nuestro hermano Gaspar, que el día 26 del mes de Abril, Dios les concedió llevar a cabo una Confraternidad más en ese Sector y ésta se efectuó en el lugar de Valle Nuevo; concediéndoles el Señor desarrolar por la mañana un servicio de oración por el descenso del Espíritu Santo, y en la tarde de 3.00 a 5.00 horas, un Culto Juvenil. Después de este servicio, se efectuó un bautismo en agua en el nombre de Jesucristo, recibiendo así la congregación de ese lugar una nueva hermana que responde al nombre de María Jiménez de Ramírez. Por la noche se efectuó el último servicio, en el que se honró el nombre del Señor con alabanzas y fue expuesto el mensaje de la palabra de Dios.

REYNOSA, TAMPS.—Los días 1 y 2 de mayo se celebró en esta ciudad, el tercer aniversario de la 2a. Iglesia y un interesante culto femenil.

Nos informe nuestro hermano Eliseo Torres, Pastor de esta Iglesia, que asistieron a la fiesta, grande número de hermanos y obreros del mismo Estado, de Nuevo León, Veracruz y del vecino país de Estados Unidos.

Fué invitado de manera especial, el hermano Melesio Segovia P. quien en el carácter de Subsecretario General, presidió la inauguración de un salón y dos oficinas, en un segundo piso del templo.

Con grande entusiamo y gozo en el Señor, se celebraron 4 bautismos en agua y varios recibieron el Don del Espíritu Santo en una oración especial. Por la noche, el culto estuvo muy concurrido y hubo abundancia de mensajes del Señor y bendiciones espirituales.

Al día siguiente, la Federación de Sociedades Femeniles en el Estado, celebró un animado y concurrido servicio, siendo patrocinado y dirigido por la Presidenta, hermana Sofía de Salazar.

Nos dice nuestro hermano Eliseo Torres, que quedó muy agradecido por la ayuda eficaz del Supervisor del Estado, hermano Domitilo Salazar, quien tomó interés en los trabajos materiales y espirituales de esta fiesta. También agradece la visita de los ministros y fieles.

MONTERREY, N. L.—Los cultos especiales de Semana Santa, fueron una verdadera bendición en esta Iglesia, habiendo comenzado el martes al domingo de resurrección.

Todos los días asistieron numerosas personas a escuchar los mensajes por los que se explicaron conforme al Evangelio, los acontecimientos más salientes de la vida, pasión y muerte de nuesto Señor Jesucristo. En cada culto se desarrollaron programas de cantos y poesías. El culto de resurrección, estuvo también muy concurrido y sentimos el gozo celestial al comenzar tan grande y significativo acontecimiento para el cristianismo.

Por la tarde culminaron las actividades con gran culto de pedicación en el que numerosas personas pasaron al altar. Una semana más tarde o sea, al domingo siguiente, fueron bautizadas dos personas de los lugares de Cerros Blancos, N. L. y Venegas, S.L.P.

CREYENTES MEDIO COCIDOS

(Viene de la Página 3)

nes más largas, el que habla en las lenguas más extrañas; pero el otro lado de su vida no se calienta con un solo pensamiento religioso. Es egoísta, mentiroso, presumido e injusto. Este lado de su vida está seco, duro, cuarteado, inatractivo y es bueno sólo para que de él se hagan migajas. El cristiano de este tipo se desbarata en gesticulacineos y gritos en la Iglesia, pero fuera de allí es hostil, peleonero, buscador de pleitos y lleva chismes. Este lado de su vida es frío y pesado, como pan al que nunca llegó el fuego.

EL GRAN DILEMA

El gran dilema del tiempo de Oseas es el mismo gran dilema del tiempo de los cristianos actuales. Este dilema consiste en decidir si vamos a hacer las cosas a medias; si nuestra consagración, nuestro trabajo en la obra, nuestra predicación y nuestro ministerio se limitarán a las acciones que sirvan "para llenar el expediente", si nuestras convicciones e ideales que presentamos al escrutinio público son sólo paliativos de nuestra conciencia, calmantes que sólo detienen el mal pero no traen resultados definitivos, porque nosotros nos revolvemos en nuestra indolencia y nuestro poco deseo de tener una vida cristiana completa.

En estas condiciones nos convertimos en cristianos medio cocidos, y al igual que los israelitas del tiempo de Oseas, nos vienen los resultados inevitables, que son:

1.—Una insensibilidad que lleva a la ignorancia, Oseas 7:9.

2.—Una soberbia que no nos permite entender que para salvarnos debemos volver a Dios, Oseas E:10.

3.—Una condición comparable a la de palomas desorientadas que no conocen su nido. Una muestra segura de que estamos inseguros es la ansiedad con que cambiamos de lugar y andamos de acá para allá pensando que en esta Iglesia o aquel grupo encontraremos la satisfacción. Esto no se logra porque el mal está en nosotros mismos, y a donde quiera que vayamos nos encontraremos con el problema.

4.—Finalmente, nos expondremos al castigo, Oseas 7:12.