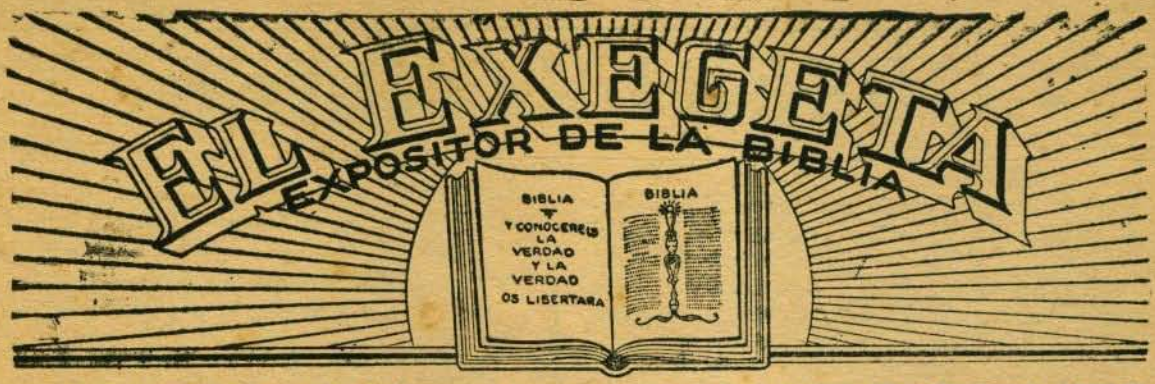

ORGANO OFICIAL DE LA IGLESIA APOSTOLICA DE LA FE EN CRISTO JESUS

Registrado en la Admón. de Correos de Tacubaya, el día 2 de Mayo de 1944

Año XIV | **México D. F. Octubre 30 de 1957** | **Núm. 10**

En el Presente Grabado Aparecen un Grupo de Ministros que Asistieron al Gran Culto Internacional, en las Cruces, New Mexico.

- OBSERVACIONES -

Durante los días 24 de noviembre al 1 de diciembre próximos, se llevará a efecto, en la Ciudad de México, D. F., la reunión anual de la Mesa Directiva de nuestra Iglesia. Los doce miembros que la forman deberán estar presentes. Primero para participar, el día 23 de noviembre, en la clausura de clases de nuestro Instituto Teológico Apostólico Internacional, y después para entrar en el estudio de los diversos problemas que por ser de un carácter completamente serio, se encomiendan al organismo representativo más importante del ministerio de nuestra Iglesia.

Muchos son los problemas que nos afectan y que al estar dedicados a la supervisión, o al pastoreo de la Iglesia, se descubren. Muchos de estos problemas se resuelven por los pastores y sus gobiernos locales. Otros se estudian en las reuniones distritales. Los más graves se llevan ante las convenciones generales; pero como las convenciones generales son cada dos años, es necesario que todos los miembros de la Mesa Directiva, se reunan en el año que no hay convención general, para atender a los asuntos de mayor trascendencia y darles la solución inmediata que requieran.

Tenemos en cartera un problema muy serio, que es relacionado con la publicación de nuestra Revista EL EXEGETA. Desde hace algún tiempo se ha venido publicando con pérdida, que grava en mucho la economía del Comité Nacional de Literatura de nuestra Iglesia. El Comité tiene qué erogar mensualmente una suma considerable para que la Revista salga a luz, y por esta razón tenemos qué convenir si la publicación sigue su curso, y bajo qué condiciones se seguirá operando.

Creemos que hay cierta apatía entre ciertos elementos de nuestra Iglesia y que por esa razón no se solidarizan con la publicación. Desde luego, no sería malo que tuviéramos un intercambio de opiniones con los distribuidores y que con toda sinceridad nos dijeran cuáles son las razones por las que no pueden distribuir la Revista en mayor escala. Si algunos desean aclarar estos puntos, les suplicamos que se dirijan al Vicepresidente de la Iglesia, que es a la vez el Fundador de la Revista, externando sus opiniones. Diríjanse a Calle Fresnillo No. 114, México 2, D. F. Y digan lo que crean que nos estorba.

* * *

—oOo—

DIRECTORIO

Revista Cristiana. Se publica mensualmente.
Director JOSE ORTEGA AGUILAR
Fundador MACLOVIO GAXIOLA LOPEZ
Tesorero Administrador
MANUEL VIZCARRA JUVERA

COLABORADORES:

Felipe Rivas H.
José Ortega A.
Manuel J. Gaxiola G.
Isidro Pérez R.
Blas González A.
Emeterio Reta G.
Melesio Segovia P.
Domitilo Salazar de la T.
José Ma. Camacho G.
Eduviges Cázares,
Manuel Rodríguez C.
Teófanes Castillo C.
Luciano Bojórquez D.
Alfonso Mascareño A.

Y demás ministros afiliados a nuestro movimiento.
Todo material para su publicación debe enviarse al Director Av. Aldama Nº 679 Ote.
TORREON, COAH. MEXICO

PRECIOS

Por un ejemplar ..... $ 0.50
Por diez o más, cada ejemplar .... „ 0.45
Una suscripción por un año ..... „ 5.00
Una suscripción por seis meses ..... „ 3.00

EN EL EXTRANJERO

Por un ejemplar ..... Dlls. 0.10
Por diez o más, cada ejemplar .. " 0.07
Una suscripción por un año ..... „ 0.60
Una suscripción por seis meses .. „ 0.40

Todos los pagos de números sueltos y suscripciones deben enviarse directamente al tesorero, en giro o vale postal, cheque de banco o giro telegráfico, a: Apdo. Postal 17409, México 2, D. F.

Estupendo Exito

Durante los días 8 al 13 de septiembre último, Dios nos permitió llevar a efecto nuestro Instituto de Orientación y Capacitación de Ministros y Aspirantes al Ministerio, en la ciudad de Tepic, Capital del Estado de Nayarit.

Tuvimos una asistencia de más de trescientos hermanos, durante los cultos nocturnos. En los cultos devocionales, tuvimos una asistencia que variaba entre los ochenta a cien hermanos, y en clase nunca tuvimos menos de sesenta alumnos. Todos los ministros del Estado de Nayarit, y algunos de Jalisco y Michoacán, nos acompañaron. Tuvimos también visitantes de Sinaloa y de Baja California, además de dos pastores del Distrito Federal y un Ministro del Estado de Texas, EE.UU. de América.

El Director del Instituto Teológico Apostólico Internacional, Dr. Manuel J. Gaxiola y el Profesor Raúl López Mendoza, tuvieron a su cargo la mayor parte de las clases, aunque también al Obispo del Distrito Central, tocó el honor de participar en el magisterio, pues impartió dos clases diarias.

Se impartieron las siguientes materias: Doctrina, Métodos de Escuela Dominical, Organización de la Iglesia, Finanzas de la Iglesia y Teología Pastoral. Mucho agradó a los ministros recibir una preparación tan importante y muchos de los hermanos que aunque no son ministros desean servir mejor a la Iglesia, se gozaron en tener tan brillante oportunidad.

Cinco horas de clase tuvimos diariamente y por las tardes nos reunimos en Mesa Redonda, con todos los ministros para estudiar los diversos problemas de la Obra del Señor en los Estados de Nayarit y Jalisco. Se tuvieron importantes acuerdos y Dios nos bendijo dándonos 6 nuevos hermanos y tres fueron bautizados con el don del Espíritu Santo.

Se organizaron las nuevas mesas directivas de las tres Federaciones de Nayarit, correspondientes a las sociedades de Varones, de Señoras y de Jóvenes. Vimos con grande alegría que los delegados de los tres departamentos concurrieron con mucho gusto y estuvieron dispuestos a ocupar los cargos que les fueron conferidos. Realmente el ambiente fué muy bueno y pudiéramos señalar una serie de triunfos más que Dios nos concedió durante estos días.

Se acordó verificar una junta con todos los ministros de cada uno de los sectores en que está organizado el Distrito Central, y principiaremos con la reunión ministerial de Nayarit, durante los días 11, 12 y 13 de febrero de 1958, la cual se llevará a efecto en Coamiles, Municipio de Tuxpan, Nayarit.

La segunda reunión será para los ministros del Estado de Jalisco, durante los días viernes, sábado y domingo de la segunda semana de marzo del año próximo. En el Tercer Sector, a cargo de nuestro hermano Oscar Hill Holguín, en los Estados de Michoacán y Guanajuato, no se ha fijado fecha, ni en el Cuarto Sector y el Quinto, correspondientes al Distrito Federal y el Sureste, respectivamente. Oportunamente se darán a conocer fechas y lugares precisos para estos últimos sectores.

Consideramos que existen suficientes motivos para pensar en un trabajo mucho más grande y más próspero para el año siguiente, pues tenemos ya planeado invitar a nuestro Obispo Presidente, para que asista a las reuniones que se verificarán en el Distrito Central, y esperamos que Dios sea con nosotros en todo. Nos dé vida, salud y las posibilidades para llevar al cabo nuestros proyectos.

Algunos ministros fueron designados para ocupar puestos muy importantes en las Iglesias de Nayarit, con lo cual se cubrieron las más imperiosas necesidades que por el momento se nos habían presentado y confiamos en Dios que las congregaciones que estaban sin pastor, serán mejor atendidas en lo sucesivo. Los ministros fueron exhortados y pudimos ver inmediatamente que hubo una reacción favorable, pues aún algunos de los ministros que estaban prácticamente retirados del ministerio activo, aceptaron asumir actividades muy importantes.

El estupendo éxito logrado durante los días de nuestra fiesta, nos ha llenado de optimismo y estamos seguros que muy pronto podremos anunciar reuniones del mismo tipo en otros lugares y fechas. Nuestros ministros necesitan mayor orientación y capacitación para dedicarse con buenos resultados al trabajo del Señor, que mucho aman, pero que no pueden servirlo con eficiencia, por falta de una comprensión mejor orientada.

El Obispo del Distrito Central.

——oOo——

——oOo——

CORRIENTES DE INTERPRETACIONES DEL APOCALIPSIS

CAPITULO I

Por *Ysidro Pérez R., B. T.*

Escuelas de pensamiento.

Al hablar de corrientes de interpretación queremos hacer una breve aclaración en beneficio de los interesados. Tratándose de doctrinas o filosofías nunca hay un sólo flujo de pensamiento unificado. De entre las masas surge de cuando en cuando algún individuo con cierta concepción ideológica sobre un asunto determinado, y éste al delinear sus puntos de vista y darlos a conocer logra convencer a otros a que acepten su manera de pensar, respeten sus convicciones y hasta las difundan. De esta manera se forma lo que se llama *escuelas de pensamiento,* las cuales tienen sus respectivas corrientes de interpretación. No se deben confundir estas escuelas de pensamiento con las instituciones de enseñanza pública en donde se forja la juventud. Mientras que las instituciones educativas cuentan con aulas en donde preparan a sus alumnos para enfrentarse a la vida, las escuelas de pensamiento encauzan la ideología de quienes ya se han preparado intelectualmente, pero que no han organizado sus pensamientos y los han canalizado por una vía determinada. Puede decirse entonces, que en cierta manera las escuelas referidas son un medio de orientación para quienes estando en la incertidumbre no encuentran hacia qué doctrina ú orden social inclinarse. Por supuesto, que si el pensamiento difundido por cierta escuela es útil y constructivo quienes se constituyan en sus adeptos se beneficiarán, pero si es dañino, entonces se perjudicarán. Dichas escuelas dan a conocer sus principios por medio de entrevistas, conferencias, artículos, discursos y libros. En esta forma las masas orientan su sentir y se inclinan a pensar en favor de algún orden social, político o religioso, sin tener que asistir a ninguna aula en particular. En la forma que hemos dejado asentada han surgido a través de los tiempos numerosas escuelas de pensamiento y podremos fácilmente citar algunas, como las de Confucio, Buda y Mahoma; que influyeron, y a pesar de su antigiiedad siguen aún influyendo en sus respectivas áreas. Algunas escuelas han sido perjudiciales a la humanidad y su ideología ha tenido que ser suprimida por la fuerza. Entre éstas señalaremos el nazismo de Hitler y el fascismo de Mussolini. Ambas influyeron de tal manera que fué necesaria una conflagración mundial para evitar los resultados desastrosos que con el tiempo hubieran causado. Son numerosas las escuelas que podríamos citar, pero dejaremos pendientes a otras para hacer mención de la escuela de Cristo, a la cual pertenecemos los que hemos sido redimidos con la sangre del Cordero. Esta escuela tiene su doctrina; la cristiana, su Enseñador; el Espíritu Santo, su Director; Cristo, su campo de acción; el mundo, y su Carta Magna; la Biblia.

Las fuentes de las corrientes de interpretación.

Así como los ríos tienen sus respectivas fuentes de abastecimiento de donde proceden las corrientes que arrastran, también las corrientes de interpretación tienen su correspondiente origen. Habrá fuentes que no tienen más que una sola corriente, pero las hay también, que tienen diversas, habiéndose formado éstas en el transcurso de los años. Las corrientes de interpretación proceden de las escuelas de pensamiento y han venido formándose al paso de los tiempos. Cada escuela tuvo su fundador, quien la instituyó con alguna doctrina original, pero al transcurrir los años alguno ó algunos discípulos disidentes procuran dar ciertos matices acomodaticios a las enseñanzas fundamentales de su maestro. De esta manera crean las corrientes que procedentes de la fuente original se diversifican y fluyen por la mente de los individuos. Así es como una sola fuente tiene diversas ramificaciones y todavía de éstas sucede el caso de que se subdividen otras. Por dicho motivo existe en todo tipo de escuelas mucho partidarismo o sectarismo, sin poder precisarse cuándo por razón de la inconformidad o algún otro factor ,está gestándose en la mente de algún adepto la idea de ramificar, ya sea de la fuente principal o de alguna de las corrientes. No siempre se tiene éxito en la creación de nuevas corrientes o sub-corrientes. Pero cuando logran su objetivo los desidentes se casa bastante confusión. Por eso es que entre más corrientes de interpretación haya respecto a alguna doctrina determinada, mayor es la confusión y más difícil la unificación de criterio. Así es como en ciencia política tenemos la escuela democrática cuyas corrientes son: radical y liberal, o izquierdista y derechista. En la escuela cristiana hay dos corrientes principales, que son la fundamentalista y la modernista. Nosotros pertenecemos a la fundamentalista. De allí se desprenden otras sub-corrientes que bien podrían clasificarse como fundamentalistas radicales y fundamentalistas moderados o bien como modernistas acérrimos y modernistas liberales. Cristo mencionó en su tiempo dos ramificaciones principales del judaísmo: Fariseos y Saduceos. La historia hace referencia también a los Esenios. Al final del siglo primero Juan menciona a los Nicolaítas y otras corrientes surgidas de la escuela cristiana en el siglo segundo fueron: los Gnósticos, Ebionitas, Maniqueos y Montanistas. Entre los Gnósticos se originaron varias sub-corrientes. En todo caso los que realmente se benefician son quienes permanecen en la corriente fundamental que procede directamente de la fuente original.

Continuará

SECCION DOCTRINAL

A cargo de Manuel J. Gaxiola, D. D.

LA CENA DEL SEÑOR

(Continuación)

LA PREPARACION DEL CREYENTE.

"Por tanto, pruébese cada uno a sí mismo, y coma así de aquel pan y beba de aquella copa" (1 Corintios 11:28). La iglesia debe estar suficientemente informada de la fecha en que se celebrará la Santa Cena. Algunas iglesias participan del acto semanariamente, otras cada mes y otras en intervalos más largos. Lo mejor es celebrarla con cierta regularidad, pero no en forma que produzca un hábito carente de espiritualidad o convierta a la ceremonia en simple rutina.

El cristiano debiera, idealmente, estar en condiciones de participar de la Cena del Señor en cualquier instante; pero como nuestra condición humana no nos permite ser tan perfectos como se debiera, conviene que con suficiente anticipación hagamos un examen personal para determinar nuestro estado de fe. Este examen de conciencia tiene el doble objeto de prepararnos para la ceremonia de la Santa Cena y al mismo tiempo evitar que el castigo venga sobre nosotros si no discernimos la Cena del Señor. Si nosotros cometemos este error, como él nos ama, procederá con el juicio que no quisimos hacer y luego nos restaurará, pero sería mejor el evitarnos tal vergüenza. "Que si nos examinásemos a nosotros mismos, cierto no seríamos juzgados, más siendo juzgados, somos castigados del Señor para que no seamos condenados con el mundo" (1 Corintios 11:31, 32). Debe el creyente pensar que el pan y el vino representan los instrumentos de su salvación, la forma humana que Cristo tomó para poder efectuar la redención. Debe, además, creer sinceramente que aquel sacrificio fué efectivo, que satisfizo todas las demandas de la justicia divina y que pagó el precio completo de la salvación. Debe creer también que está disfrutando de verdadera comunión con Cristo y debe estar seguro de que ninguna de sus acciones ha roto la armonía de la iglesia, o que si esto ha sucedido y la culpa es suya, él ha hecho todo lo posible por restaurar la falta y conseguir el perdón del hermano ofendido.

Los corintios no discernían el cuerpo del Señor en el sentido de que aparentemente celebraban la Santa Cena como si fuera la pascua, una pascua al estilo de los judíos sin fe. Por eso Pablo les dijo que quitaran la vieja levadura, que podían ser las doctrinas judaizantes, y que edificaran en Cristo. Aparte de ello, no sólo eran sus celebraciones simples cenas, sino que también acostumbraban despreciar a los más pobres, mientras que los pudientes comían y bebían con exceso.

Pablo observó que la falta de preparación de los corintios para tomar la Santa Cena producía sus efectos. "Hay muchos enfermos y debilitados entre vosotros, y muchos duermen" les dijo. Ciertamente, cuando el cristiano no quita de su vida los obstáculos que le impiden una verdadera comunión con Cristo y con la iglesia, hay en ellos una especie de degeneración espiritual que muchas veces puede conducir al mismo naufragio de la vida cristiana. La Santa Cena es el acto en que se demuestra si el cristiano sigue en fe o nó, y aunque esta condición es a veces conocida sólo por Dios y el creyente, tarde o temprano aparece a la vista de los demás si no se corrige. Por otra parte, lo que se ha dicho en líneas anteriores no debe atemorizar al lector, que piense que es mejor nunca tomar la Santa Cena, para no exponerse así a la condenación. Si se ha cumplido con el mandato de 1 Corintios 11: 28, si estamos en comunión con Cristo y con la iglesia, si creemos en la eficacia del sacrificio del Señor y si no dudamos que vendrá a la tierra otra vez, no hay razón para que no participemos de la hermosa fiesta de la Cena del Señor.

ADMINISTRANDO LA CENA DEL SEÑOR

Ya se ha explicado que el pan que se usa en la Santa Cena debe hacerse sin levadura para que corresponda el símbolo con la cosa representada. Sobre esto no ha habido mucha divergencia en la iglesia cristiana a través de la historia. La iglesia católicorromana inventó la doctrina de la transubstanciación en el siglo once y desde entonces comenzó a impartir a sus feligreses sólo la hostia, pero antes hacía la ceremonia de la eucaristía en forma semejante a la que acostumbran los evangélicos.

El pan entero del cual participarán todos los creyentes debe traerse a la iglesia y partirse a la hora en que se inicia la ceremonia. Además, así como Cristo ordenó a sus discípulos que tomaran con sus propias manos el pan que él les ofrecía, los creyentes deben hacer ahora otro tanto. La iglesia romana no obedece este precepto, pues trae las hostias ya preparadas y no permite que el pan sea partido. En la ceremonia instituída por Cristo hubo los dos elementos, el pan y el vino y los mismos son mencionados por Pablo en su primera carta a los corintios. Sin embargo, al inventar la iglesia romana la doctrina de la transubstanciación en el siglo once, se comenzó a privar del vino a los feligreses, aunque sus ministros admiten que la doctrina no tiene base bíblica y se sustenta por la autoridad de la iglesia. En la iglesia oriental la doc-

Pasa a la página 9

Sección Misionera

OFRENDA MISIONERA

——oOo——

Relación de las ofrendas recibidas por la Tesorería del Comité de Misiones Nacionales y Extranjeras y que corresponden al mes de junio del presente año.

1.	Santiago Ixc., Nay.	$	25.00
2.	Villa Hidalgo, Nay.	„	23.00
3.	Paramita, Nay.	„	20.55
4.	Guasave, Sinaloa	„	50.00
5.	Chilapa, Nayarit	„	10.00
6.	San Blas, Nay.	„	28.00
7.	San José Bácum, Son.	„	14.00
8.	Mirasoles, Tamps.	„	30.00
9.	Cd. Obregón, Son.	„	119.00
10.	Paredones, B. C.	„	43.00
11.	Coamiles, Nayarit	„	8.00
12.	Transporte, Dgo.	„	14.00
13.	Gómez Palacio, Dgo.	„	19.25
14.	Linares, N. L.	„	10.00
15.	Eldorado, Sinaloa	„	28.00
16.	Guamúchil, Sinaloa	„	138.00
17.	Chinacates, Dgo.	„	16.00
18.	Ej. Xochimilco, B. C.	„	75.00
19.	Las Choapas, Ver.	„	52.00
20.	B. Hill, Sonora	„	10.00
21.	Ej. Dist. Federal, B.C.	„	35.00
22.	Campo 60, Sonora	„	60.00
23.	Los Guajes, Zac.	„	10.00
24.	Jalcocotán, Nay.	„	7.00
25.	Ruíz, Nayarit	„	45.80
26.	Sta. Ana, Sonora	„	6.00
27.	1ª Ig. Reynosa, Tamps.	„	93.00
28.	Col. Irrigación, Son.	„	26.00
29.	Bacobampo, Sonora	„	75.00
30.	Cuatro Ciénegas, Coah.	„	17.00
31.	Ensenada, B. C.	„	60.00
32.	Fresnillo, Zac.	„	60.00
33.	Islas Agrarias, B.C.	„	25.00
34.	Caborca, Sonora	„	20.00
35.	Col. B. Vista, B.C.	„	35.00
36.	San Felipe, Baja Cfa.	„	90.00
37.	2ª Ig. Mexicali, B.C.	„	264.50
38.	Tepic, Nayarit	„	75.00
39.	Villa Aldama, Chih.	„	10.00
40.	Basúchil, Chih.	„	15.00
41.	San Juan Gpe., Dgo.	„	34.00
42.	San José Cabo, B.C.	„	25.00
43.	La Boquilla, Coah.	„	14.00
44.	Parras, Coah.	„	19.00
45.	El Pozo, Coah.	„	9.00
46.	San Luis, Son.	„	142.00
47.	San Pedro, Coah.	„	3.00
48.	Concordia, Coah.	„	3.00
49.	Estn. Coahuila, B.C.	„	61.00
50.	Camacho, Zac.	„	25.00
51.	Tampico, Tamps.	„	12.00
52.	F. I. Madero, Coah.	„	11.25
53.	1ª Ig. Mexicali, B.C.	„	1,213.00
54.	2ª Ig. México, D. F.	„	110.00
55.	Piedras Negras, Coah.	„	12.50
56.	2ª Ig. Cd. Juárez, Chih.	„	16.00
57.	Sabinas, Coah.	„	22.00
58.	Naranjo, Sinaloa	„	16.00
59.	Tamazula, Sin.	„	9.00
60.	Tuxpan, Nayarit	„	10.00
61.	Monclova, Coah.	„	13.00
62.	Matamoros, Tamps.	„	50.00
63.	Pericos, Nay.	„	21.00
64.	Cd. Madero, Tamps.	„	50.00
65.	Valle Hermoso, Tamps.	„	24.00
66.	Cd. Obregón, Son.	„	34.00
67.	2ª Ig. Reynosa, Tamps.	„	135.00
68.	3ª Ig. México, D. F.	„	30.00
69.	Monterrey, N. L.	„	115.00
70.	Choix, Sinaloa	„	90.00
71.	Ej. Victoria, Coah.	„	15.00
72.	Ej. Nvo. León, B.C.	„	17.00
73.	Ej. Jalapa, B.C.	„	42.00
74.	Hormiguero, Coah.	„	10.00
75.	División Norte, Coah.	„	13.00
76.	1ª Ig. Tijuana, B.C.	„	970.15
77.	Rosarito, B.C.	„	120.15
78.	5ª Ig. Tijuana, B.C.	„	233.00
79.	Los Buenos, B.C.	„	144.90
80.	4ª Ig. Tijuana, B.C.	„	85.00
81.	Los Algodones, B.C.	„	90.40
82.	Sta. Clara, Dgo.	„	14.10
83.	J. I. Robles, Dgo.	„	9.00
84.	Banderas, Chih.	„	50.00
85.	Angostura, Sin.	„	63.00
86.	Culiacán, Sin.	„	35.00
87.	Cd. Acuña, Coah.	„	53.00
88.	N. Laredo, Tamps.	„	50.00
89.	Baromena, Sin.	„	22.00
90.	Ej. Monumentos, Son.	„	70.00
91.	Canaán, Sin.	„	19.00
92.	Sierra Mojada, Coah.	„	21.00
93.	Mante, Tamps.	„	30.00
94.	Mesillas, Zac.	„	10.00
95.	3ª Ig. Cd. Juárez.	„	130.00
96.	1ª Ig. Cd. Juárez	„	118.60
97.	Caseta, Chih.	„	30.00
98.	El Pesquero, Ver.	„	10.00
99.	Ej. Durango, B.C.	„	20.00
100.	La Dulce Grande, S.L.P.	„	30.00
101.	Tanque Aguilareño, Coah.	„	40.00
102.	San Francisco, Coah.	„	5.00
103.	2 de Abril. Coah.	„	6.00
104.	San Manuel, Tab.	„	30.60
105.	5ª Iglesia del D. F.	„	12.00
106.	Ej. L. Cárdenas, Tamps.	„	12.00

Pasa a la página 9

SECCION FEMENIL

CRONICA DEL CULTO INTERNACIONAL QUE SE CELEBRO EN TIJUANA, BAJA CALIFORNIA, EL DIA 29 DE JUNIO DE 1957

Desde el año de 1953 se han venido celebrando en la Ciudad de Tijuana, B. C., Servicios de Confraternidad Internacional, con el fin de cultivar más estrechamente nuestra convivialidad cristiana en los lazos de amor de Dios que nos unen con los hermanos que radican en los Estados Unidos.

Con fecha 29 de junio del presente año, se celebró el Cuarto Culto de este carácter, y me es grato manifestar que el resultado fué glorioso.

Desde el día anterior comenzaron a llegar de diferentes lugares, muchos hermanos, teniendo por la noche un hermoso Culto de Orientación. El Templo estaba pletórico y en todos los presentes se manifestaba grande alegría al escuchar un elocuente Sermón de la palabra de Dios, a cargo de nuestro estimado Hno. Maclovio Gaxiola L., basada la enseñanza en la porción Bíblica del capítulo 12: 1 al 12 a los Romanos, despertando en cada uno de los fieles, la necesidad de cumplir con el mandamiento del Señor, cuando dijo: "Un mandamiento nuevo os doy: Que os améis unos a otros; como os he amado, que también os améis los unos a los otros." San Juan 13:34.

El sábado 29 a las 2 de la tarde, nos reunimos para celebrar la Conferencia Femenil, teniendo el placer de vernos honradas con la presencia de nuestras estimadas hermanas Esther de Valdez, María Fraijo y Anita Quiroz, quienes forman la Directiva de la Confederación Nacional de los E. U. A.; nos acompañaron también un número regular de hermanas de E. U. en su mayoría Líderes del Departamento Femenil, y Hermanas del Valle de Mexicali, Noroeste de Sonora y de la Costa del Pacífico. Todas con entusiasmo prestaron su cooperación en cuanto les fué posible, manifestando de esa manera, su fiel compañerismo en la Obra Santa de nuestro Dios. Dios bendiga a nuestras queridas hermanas.

El Departamento Femenil en la Baja California y Noroeste de Sonora, cuenta con 40 Sociedades organizadas, de las cuales fueron representadas en esta Conferencia, trayendo sus respectivas ofrendas, las siguientes Sociedades:—1ª Iglesia de Tijuana, 2ª Iglesia de Tijuana, 3ª Iglesia de Tijuana, 4ª Iglesia de Tijuana, Rosario, Ensenada, Colonia Guerrero, 1ª Iglesia de Mexicali, 2ª Iglesia de Mexicali, Colonia Zaragoza, Colonia Buena Vista, Estación Tecolotes, Los Algodones, Estación Paredones, San Luis, Son., Ejido Monumentos, Son., Ejido Hermosillo, Ejido Xochimilco, Ejido Jalapa, Ejido Chihuahua y Tecate, B. Cfa.

Nuestra reunión revistió un carácter de verdadero gozo, y todas las presentes escucharon muy atentas los informes de los trabajos del Departamento Femenil en los Estados Unidos y en México; sintiéndonos todas responsables del trabajo que Dios nos ha encomendado.

Por la noche se desarrolló un bello programa. Se presentaron hermosos himnos especiales y un glorioso Sermón de la Palabra a cargo de nuestro estimado Hno. Antonio Nava, Obispo Vice-Presidente de la Asamblea Apostólico en Estados Unidos, dejando impregnados nuestros corazones con el imborrable recuerdo de tan bendecido culto y para cerrar con broche de oro hubo algunos bautismos en el glorioso nombre de nuestro Señor Jesucristo.

Es satisfactorio meditar en la Obra Santa de nuestro Dios, que por medio de su amor, nos une fraternalmente, inspirándonos a conservar la unidad del Espíritu en el vínculo de la Paz, para que en realidad podamos exclamar: ¡Mirad cuán bueno y cuán delicioso es habitar los hermanos igualmente en Uno!

Dios bendiga su Obra y el trabajo de la Mujer Cristiana sea prosperado.

Tijuana, B. C., 21 de septiembre de 1957.

LA PRESIDENTA DE LA CONFEDERACION NACIONAL,

Isabel L. Vda. de Ramirez

TERCERA LISTA DE LAS SOCIEDADES FEMENILES "DORCAS" QUE DESPUES DEL DOCE DE AGOSTO DE 1957, HAN ENVIADO SU COOPERACION PARA EL SOSTENIMIENTO DEL EVANGELISTA EN AGUASCALIENTES, HNO. SABINO SANTOS MAGDALENO.

—o—

89.—El Encino, Tamps.	$	8.00
90.—Ciudad Victoria, Tamps.	„	8.50
91.—Ensenada, B. C.	„	55.00
93.—Guasave, Sin.	„	27.00
94.—Ejido Parritas, Sin.	„	16.00
95.—Hna. María Vazquez de Cd. Reynosa, Tamps.	„	19.20
SUMA	$	149.20
MAS EL TOTAL DE LAS DOS LISTAS ANTERIORES	$	2,896.15
HACEN UN TOTAL DE	$	3,045.35

Hasta el 21 de septiembre son 93 Sociedades Femeniles las que han mandado su ofrenda, y

Pasa a la página 8

Defunciones . . . .

FALLECIMIENTOS

El día 13 de septiembre del presente año, durmió en el Señor, nuestro querido hermano Gregorio González, habiendo aceptado a Cristo como su Salvador, en el año de 1948.

Durante su vida cristiana, fué un ferviente hijo de Dios juntamente con su familia, dejándonos gratos recuerdos por su ejemplo de servicio y abnegación en las cosas del Señor.

Se suplican las oraciones al Señor por su afligida esposa, nuestra hermana Josefina Romero, ahora viuda de González y tres hijitos pequeños, para que el Señor la fortalezca.

Esta participación nos la envía nuestro hermano Filiberto López, pastor de Ensenada, B. C.

En Baromena, Sin., a los 20 días del mes de agosto próximo pasado, fué llamado al descanso, nuestro hermano Santiago Santos, habiendo sido un fiel y activo miembro de la Iglesia Apostólica, desde el año de 1949.

Una penosa y tenaz enfermedad del estómago causó su deceso, pero ello no fué causa para que vacilara en su fe. Fué fiel hasta la muerte y la iglesia a cargo de nuestro hermano Rosendo Pasos Mejía, lo despidió con la fiel esperanza de volverlo a ver en el recogimiento de los salvos y lavados con la sangre de Jesucristo.

Se suplican las oraciones por su afligida esposa, nuestra hermana Manuela Burgos e hijitos y demás familiares, para que Dios los bendiga y consuele.

FALLECIMIENTOS

En el pueblo de Otay, Calif., a las 6 A. M. del día 28 de agosto de 1957, descansó en el Señor, nuestro querido hermano MARCELO HERNANDEZ, a la edad de 81 años.

Aceptó a Cristo como su suficiente y único Salvador, en el año de 1923, siendo bautizado por nuestro hermano Antonio Castañeda Nava en el pueblo de Calexico, Calif. EE. UU. Desde su conversión al evangelio, se distinguió por su espíritu hospitalario para todos sus hermanos en la Fe y muy especialmente para los Obreros del Señor. Durante aproximadamente 10 años, fué miembro activo de la iglesia de Calexico y más tarde se trasladó a la ciudad de Mexicali, B. C. en donde se inició como Diacono de la iglesia y finalmente fué ordenado.

Durante su carrera Ministerial, fué muy amante de visitar y orar por los enfermos y también fué un incansable buscador de almas para Cristo. Fué célebre en sus expresiones, cuando conversaba o daba consejos y siempre fué estimado y respetado, ganándose el cariño de cuantos lo conocieron.

Después de ser velados sus restos, haciéndose memoria de sus obras ejemplares en la iglesia, fueron despedidos sus restos mortales en un servicio especial en el Templo Apostólico de Otay, Calif. siendo oficiado el culto fúnebre por el pastor local Pedro Y. Hermosillo, acompañado de los

ministros, Blas González A. y Alfonso Mascareño A. Supervisor del Valle de Mexicali respectivamente y otros varios Obreros de Tijuana, San Diego, Del Mar y lugares circunvecinos. Tuvo mucho acompañamiento de hermanos en la fe, y familiares, entre ellos, su ofligida esposa nuestra hermana Socorro de Hernández. (Oremos por ella que Dios la conforte.)

Nuestro inolvidable hermano partió a la eternidad diciéndonos. ¡He acabado la carrera... He guardado la Fe!

SECCION FEMENIL

Viene de la página 7

dos Ofrendas particulares de la Hna. María Vazquez de Cd. Reynosa, Tamps. En el próximo número seguiremos informando las que se reciban después de esta fecha. Dios les pague y les bendiga.

Tijuana, B. C., 21 de septiembre de 1957

LA SECRETARIA-TESORERA DE LA CONFEDERACION NACIONAL FEMENIL,

Margarita Y. Vda. de Valdés

Noticias de la Obra de Dios

DE LA 5ª IGLESIA EN TIJUANA, B. C.

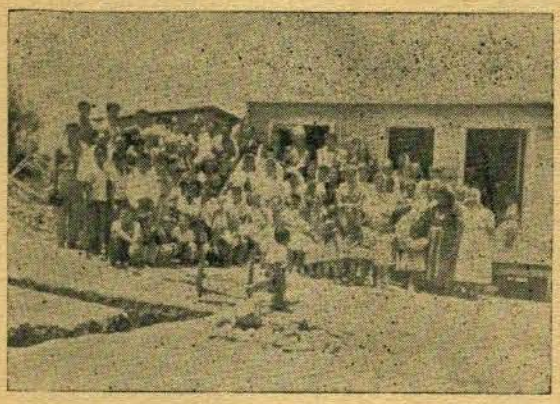

Publicamos la foto en que aparecen los miembros de la Escuela Dominical, a petición del pastor, nuestro hermano David Castro C. Los visitó en la ocasión que se tomó la foto, nuestro hermano Felipe Rivas H.

Que Dios siga bendiciendo y prosperando esta iglesia.

POR LO QUE DEBEMOS SEGUIR ORANDO

A. No olviden nuestros hermanos, que del 25 de noviembre próximo al 1 de diciembre, se reunirá mediante la voluntad del Señor, la Mesa Directiva de la Iglesia para programar los trabajos del próximo año. Orad por que la dirección del Señor sea con nuestros hermanos en estos trabajos.

B. El día 4 de diciembre próximo, saldrán nuestros hermanos José Ortega A. Secretario General de nuestra Iglesia y nuestro hermano Isidro Pérez R., Secretario de Educación Cristiana, a un viaje misionero a Centro América, para celebrar dos convenciones, dos Institutos para Ministros, un recorrido general por las iglesias y para desarrollar campañas de evangelismo y oración por los enfermos. Orad por ellos... Que el Señor los bendiga y use poderosamente.

SECCION DOCTRINAL

Viene de la página 5

trina se introdujo posteriormente. Posiblemente la iglesia de Siria oyó de ella por primera vez en el año 1559, cuando esta iglesia fué invadida por Alexis Menezes, arzobispo de Goa, y el jesuíta Francisco Rez, que a base de trampas, mentiras y la ayuda de gobernantes paganos lograron derrocar la iglesia antigua e introdujeron ritos de la iglesia romana. Inclusive, lograron que un sínodo espurio aceptara el credo en 1559. Todo esto se hizo en el tiempo del papa Clemente VIII y de Felipe II, rey de Portugal.

El vino que se usa en la ceremonia de la Santa Cena debe ser el que contenga la menor cantidad posible de alcohol para que ninguna conciencia sea dañada y para que no se causen molestias a quienes participan del acto, pues siendo abstemios, no están acostumbrados ni al olor ni al sabor de un vino fuerte. Posiblemente el vino que Cristo usó al instituír la ceremonia de la Santa Cena estaba mezclado con agua. Si así fué, el símbolo corresponde con mayor exactitud a la realidad, pues al serle abierto el costado a Cristo, vertió de él sangre y agua.

Es de entenderse que quienes participan de la Santa Cena deben ser personas dignas. Aunque la responsabilidad de no discernir la Cena del Señor es personal, el ministro encargado de administrarla puede a veces ejercer su juicio y determinar si alguna persona no debe participar en el acto. Generalmente las personas de este tipo son aquellas que por su conducta externa dan muestras de que no disfrutan de verdadera comunión. Esta autoridad debe ser ejercida por el ministro con toda discreción y de preferencia debe trabajar, días antes de la ceremonia, porque la mayoría de los miembros de su iglesia estén en condiciones de participar del solemne acto de la comunión.

Continuará

SECCION MISIONERA

Viene de la página 6

107.	Josefinas, Ver.	„	25.00
108.	La Mina, Ver.	„	25.00
109.	Meoqui, Chih.	„	44.00
110.	Venicia, Sin.	„	11.00
111.	Agua Caliente, Sin.	„	17.00
112.	Sta. Ana, Tab.	„	10.00
113.	Tres Bocas, Tab.	„	15.00
114.	El Limón, Tab.	„	10.00
115.	San Fco., Ver.	„	12.00
116.	Col. Azteca, Son.	„	31.00
117.	San Germán, Tamps.	„	10.00
118.	Delicias, Chih.	„	30.00
119.	1ª Ig. Chihuahua	„	48.00
120.	Col. Zaragoza, B.C.	„	107.00
121.	Guadalupe, Sin.	„	25.00
122.	Comedero, Sin.	„	18.00
123.	Coapas, Zac.	„	64.00
124.	Kilómetros 43, B.C.	„	17.25
125.	Riíto, Son.	„	13.70
126.	Sonoyta, Sonora	„	37.20

127.	San Miguel, Sin.	„	12.00
128.	Los Mochis, Sin.	„	149.00
129.	Constancia, Sin.	„	20.00
130.	Ojinaga, Chih.	„	31.80
131.	Los Cedros, Sin.	„	17.00
132.	1ª Ig. del D. F.	„	288.20

CANTIDAD TOTAL RECIBIDA HASTA LA FECHA DE IMPRESION DE ESTE NUMERO: SIETE MIL OCHOCIENTOS DIEZ PESOS 35 CENTAVOS M. N.

CONTRIBUCION POR DISTRITOS

Baja California	$	4,067.70
Central	„	843.15
Sinaloa	„	739.00
Chihuahua	„	523.40
Tamaulipas	„	506.00
Sonora	„	364.00
Coahuila	„	286.75
Zacatecas	„	199.00
Nuevo León	„	175.00
Durango	„	106.35

El Tesorero de Misiones

José Avalos O.

ESTADO DE COAHUILA.—Nuestro hermano José Angel Fraire, Supervisor en este Estado nos manda el siguiente informe: El día 30 de junio inició una gira, comenzando con el lugar de San Pedro, de donde es pastor nuestro hermano Felipe Saucedo. Lo acompañó nuestro hermano Fidel González, Presidente de la Federación de jóvenes en el Estado. El resultado de esta visita, fué la reorganización de los trabajos de la iglesia en general, la celebración de dos bautismos en agua y más tarde otros tres, completándose 20 los bautizados en la administración pastoral de nuestro hermano Saucedo. El hermano Jesús Vázquez Reina, chofer de la julia Municipal, después de haber sido bautizado en agua, también fué bautizado con el Espíritu Santo y se siete muy feliz.

En Francisco I. Madero, de donde es pastor nuestro hermano Miguel Alvarez C. se gozaron mucho y nos dice nuestro hermano Fraire que en esta iglesia, mensualmente se bautizan de 3 a 6 almas, como resultado de la activa labor de nuestro hermano Alvarez y sus compañeros en la región.

En Monclova, nuestros hermanos están luchando por terminar su casa de oración. Pues se sintieron muy contentos con la visita de nuestros hermanos ya que los ha azotado una sequía muy intensa, que ha causado la salida de algunos hermanos a otros lugares en busca de la vida material. Oremos por nuestro hermano Manuel Martínez, pastor del lugar.

Al visitar la iglesia en Piedras Negras, después de terminar los trabajos y cultos especiales que también fueron una grande bendición para la iglesia local, visitaron los campos de Sabinas y La Rosita, lugares que visita nuestro hermano Juan Franco y Dios lo está bendiciendo en sus trabajos, de tal manera que ya se reúnen buenos grupos de creyentes y amigos que oyen con entusiasmo el mensaje de Cristo.

Un nuevo campo, llamado NAVA, ha sido bendecido con la visita de nuestra hermana Asunción Ríos, procedente de Quebrada Honda, Dgo., quien como la Samaritana, ha dado testimonio a sus familiares y muchos conocidos, haciéndoles ver que sólo en Cristo hay salvación.

Especialmente les ha hablado de la doctrina Apóstolica, llamándoles la atención a muchos, por la solidez de sus enseñanzas. Aquí se reunieron buen número de hermanos que se unieron a la comitiva, y también un buen número de jóvenes. Un hermano Evangélico tuvo palabras de felicitación para los hermanos apostólicos, elogiando el buen trabajo que se está haciendo con la doctrina sana. Este mismo hermano se esmeró en atender a los hermanos y manifestó mucho afecto por nuestra iglesia.

En Villa Acuña, celebraron cultos especiales, siendo consolados y reanimados los fieles. Pues tienen el problema de la terminación de su casa de oración, que por la situación tan dura, se han estancado los trabajos. Sin embargo, se tuvieron acuerdos muy favorables al respecto.

En Allende, sigue la obrita creciendo y a falta de una casa de oración, un hermano ofreció donar un terreno para dicho fin y con el favor del Señor ya se están tomando acuerdos para los arreglos necesarios a fin de que dicha propiedad pase a la iglesia y de esta manera los fieles se dediquen a la cooperación para construir. La Obrita la atiende el hermano Celestino Medina, pastor en Piedras Negras.

Finalmente visitaron los lugares de La Popa y Reata, en donde celebraron cultos muy bendecidos del Señor con la consiguiente visita de numerosas personas. Los pastores de estos lugares, hermanos Nicolás Tovar y Santiago Pérez respectivamente, hicieron los preparativos necesarios para recibir a los visitantes y aprovecharon esta visita para tener muy buenos acuerdos para el avance de la Obra de Dios. ESTADO DE SONORA.—De este Estado norteño, nuestro estimado hermano Eduviges Cázares Sánchez, en su caracter de supervisor, nos informa que en su última gira general que realizó, el Señor lo bendijo grandemente comenzando del lugar llamado Bacobampo y terminó en Nogales. Lo acompañaron los hermanos Ambrocio Jocobi Moroyoqui, Anciano Auxiliar y el hermano Elías Escamilla, pastor en Hermosillo.

Las finalidades de esta gira fueron, reorganizar las iglesias y los grupos de las mismas con el consejo de la palabra de Dios y los últimos acuerdos tenidos en convención Estatal. Son 25 iglesias y congregaciones constituídas las que forman la diósesis a cargo de nuestro hermano, teniendo al fren-

te de ellas a pastores y encargados que están trabajando entusiastamente por el engrandecimiento del reino de Dios.

En todos los lugares se celebraron cultos especiales, reuniones ministeriales, conferencias con las sociedades de los tres departamentos y el resultado fué muy satisfactorio. Se bautizaron 17 personas en toda la gira, se presentaron 7 niños y 2 hermanos recibieron el Don del Espíritu Santo.

Entre los actos más salientes de la gira, fué la entrega de la iglesia de Hermosillo, por el hermano Crispín Molinares al hermano Elías Escamilla. La iglesia local se sintió conmovida en el acto de entrega del pastorado manifestando todos su conformidad. También se hizo la entrega de la Iglesia de Col. Victoria por el hermano Pedro Vargas al hermano Gilberto Villa Soto.

Tanto el hermano Cázarez como sus compañeros, se sienten satisfechos de este trabajo que los ocupó casi un mes y dan gracias a Dios por los resultados y bendiciones que todo el pueblo del Señor de ese Estado recibió con esta gira.

Termina nuestro hermano Cázares su informe, invitando al hermano José Ortega A. a una gira general de evangelismo en el Estado y tanto él como los miembros y fieles, están orando al Señor porque esto se realice muy pronto.

ESTADO DE DURANGO.—Nuestro hermano Jesús Ortiz G., Supervisor del Estado, nos comunica que en los primeros días del mes de julio, lo acompañó nuestro hermano José Ortega A., en una visita breve que hizo a los lugares de San Juan de Guadalupe y Santo Niño.

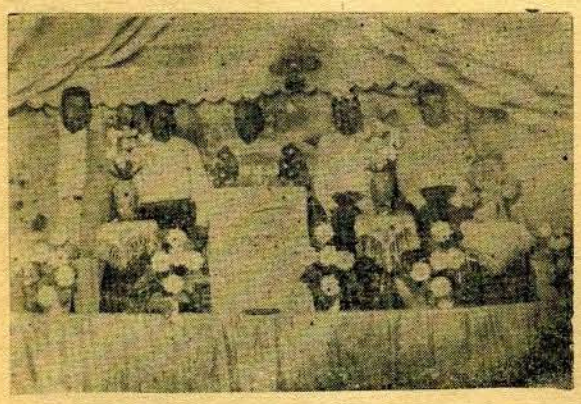

En ambos lugares, nuestro hermano Ortega presentó al pueblo del Señor, mensajes de avivamiento espiritual y llamamiento a las almas con grande éxito. También oró por los enfermos, con grandes manifestaciones del poder de Dios y el nombre de Cristo fué glorificado.

Se unieron a la comitiva, nuestros hermanos Guadalupe García Enciso, pastor local; Leoncio Ríos, Asistente del pastor; Juan Guerrero, Evangelista y varios hermanos más. La foto que se publica, aparecen nuestros hermanos ya mencionados.

En la presente foto aparece nuestro hermano Jesús Ortiz, Supervisor del Estado de Durango; celebrando los primeros bautismos en el lugar de Nazas, Dgo.

Un grupo de creyentes que asistieron a la ceremonia de los bautismos en Nazas, Dgo.

ESTADO DE DURANGO.—Noticias de última hora que nos envía el Supervisor, hermano Jesús Ortiz G., nos dicen que en nuevo campo de predicación llamado Gregorio García, se ha comprado un terreno de 10 X 40 mts. destinado a la erección de una casita de oración, y reina grande entusiasmo entre los pocos hermanos y simpatizadores que se congregan. El 19 de julio, celebraron 7 bautismos en agua, con los que aumentan a 15 miembros, los que forman la grey de el lugar llamado El Pájarito. El Transporte, es otra iglesia del Estado en donde en el mismo mes de julio, se bautizaron dos almas más. El pastor del lugar, hermano David Ortiz G. se siente contento por estos triunfos y ha abierto un nuevo campo en un lugar llamado Martha, donde hay dos hermanos. Ya se empezó a trabajar en la ciudad de Durango, capital del Estado y se cuenta con una pequeña grey de 7 hermanos y grandes perspectivas de crecimiento. En Cd. Lerdo ya adquirieron un terreno para construir un templo y los hermanos de ese lugar se sienten felices por ello. Finalmente en Gómez Palacio, celebraron la Santa Cena en un culto de Confraternidad. Por todo esto, nuestro hermano Ortiz da gracias a Dios y suplica nuestras oraciones. Felicitamos a nuestro hermano y que el Señor lo siga bendiciendo y prosperando en su Obra.

ESTADO DE CHIHUAHUA.—En su carácter de Anciano Auxiliar, nuestro hermano Cipriano Gaspar R., nos envía las siguientes noticias de la Región de Ojinaga: Al celebrarse una confraternidad en la iglesia de Valle Nuevo, de donde es el encargado nuestro hermano Agustín Gardea, llegó de visita nuestro hermano José Ortega A., habiendo sido invitado especialmente para predicar por algunos días en las diversas iglesias de la región.

Durante el día hubo actividades, tales como oración por el Espíritu Santo, acuerdos de ministros y sociedades, celebración de 1 bautismo en agua y comer juntos con alegría de corazón.

Por la noche nuestro hermano Ortega predicó un amplio e inspirado mensaje de evangelismo, con resultados satisfactorios, al ver el altar lleno de almas en busca de su salvación. Se unieron en esta fiesta algunos hermanos de la iglesia de Mc Camey, Tex. EE. UU.

Nuestro hermano Ortega visitó las iglesias de Barranco Azul, Monte Marqueño, Ojinaga y Esmeralda, predicando y dando consejos a los ministros y fieles y dejando una grata impresión y recuerdos en todos los fieles.

Doce días más tarde, regresó nuestro hermano Ortega acompañado esta vez de nuestro hermano Emeterio Reta, Supervisor en el Estado, para tratar asuntos relacionados con la construcción de nuevos departamentos para la iglesia local en Ojinaga y el arreglo de propiedad ante Bienes Nacionales.

Esta segunda visita fué breve o ser de tres días, los cuales fueron dedicados para una serie de cultos en la iglesia local.

Finalmente nos informa nuestro hermano Gaspar, que lo visitió nuestro hermano Juan Castillo, procedente de Dallas, Tex. EE. UU. sosteniendo una fructífera campaña de sanidad Divina, en la cual el poder del Señor se manifestó gloriosamente en milagros, tales como sanidades de enfermedades crónicas, Hernias, tumores, sordos, cojos fueron sanados por el poder de Cristo y esto trajo a la iglesia un grande avivamiento.

Los días 18, 19, y 20 de julio, fueron de fiesta para la iglesia de Esmeralda, a cargo de nuestro hermano Pablo Niño, con motivo de la 7ª confraternidad del año. El primer día estuvo a cargo de la juventud; el segundo fué de oración y consagración y tercer fué de culto especial a cargo del cuerpo ministerial y los diferentes grupos de sociedades tanto locales como de la región.

Todas estas actividades han dado un impulso favorable a la Obra de Dios en esta región y nuestro hermano Gaspar suplica nuestras oraciones para que el Señor lo siga bendiciendo.

BAJA CALIFORNIA.—Sólo informamos que nuestro hermano Antonio Contreras L. salió al sur de la Península a visitar los campos del Señor acompañado de su familia. Hemos sabido que Dios lo está bendiciendo en sus trabajos de supervisión y pronto nos enviará un buen reporte.

Nuestro hermano Blas González A., Supervisor de la Obra en el Valle de Mexicali en este Estado, estuvo por tiempo regular al frente de la iglesia de Mexicali, entre tanto nuestro hermano Alfonso Mascareño A, se reponía de la enfermedad que sufrió en meses pasados. Para la fecha nuestro hermano Mascareño se ha restablecido y ha vuelto a su trabajo. Entre tanto, nuestro hermano Blas ha empesado a trazar sus visitas a las iglesias de su sector y pronto nos enviará buenas noticias.

En la presente foto aparece la nueva Sociedad Femenil de Colonia Cándido Aguilar, Tamps.

MEXICALI, B. C. Los días 19 y 20 de abril, fueron de verdadera fiesta para nuestros hermanos de la primera iglesia, al celebrar una bendecida confraternidad de las iglesias del Valle de Mexicali, y el Noroeste del Estado de Sonora, supervisadas por nuestro hermano Blas González A.

Tomaron parte muy activa los ministros, representando a sus iglesias y las directivas de Sociedades de los tres Departamentos. Asistió con carácter fraternal, nuestro hermano Antonio Contreras L., Supervisor en la Costa del Pacífico y sur de la península de la Baja California.

Fué una fiesta llena de fervor y entusiasmo cristiano, creándose un ambiente en el que el Señor se manifestó con bendiciones que a continuación vamos a detallar.

En primer lugar, se hizo memoria de nuestro hermano Telésforo Lozano M., quien fuera un grande animador de estas fiestas y que ahora ya descansa en el Señor. Tocó al hermano Alfonso Mascareño pastor actual de la Primera Iglesia, dirigir unas palabras al pueblo y elevar una oración, para principiar los trabajos. Todo el pueblo lloró recordando a tan querido hermano y compañero.

Las tres Sociedades prepararon sus programas para los cultos que cada grupo patrocinó, celebrando primeramente conferencias de consejo y dirección. Cada culto resultó una verdadera bendición, en que los departamentos se destacaron con entusiasmo, demostrando su amor e interés por la Obra de Dios. Los cantos, los temas, los informes y todo, causó grande satisfacción a los reunidos.

Nuestros hermanos Minjares se dedicaron a la oración por el descenso del Espíritu Santo, habiendo el Señor sellado a 14 hermanos con este precioso Don. Nuestro hermano Jesús Reyes se destacó en la exposición de un edificante sermón.

Los Ministros reunidos, celebraron reunión de acuerdos, elaborando planes para un mejor e intenso trabajo en esta región de nuestro país. Se celebró un culto especial por enfermos, manifestando el Señor su poder en muchos que confiaron en las promesas de su santa Palabra.

Finalmente fueron bautizados 18 personas, aceptando a Cristo como un Salvador y haciéndose un inspirado llamamiento, pasaron al altar cerca de 150 personas. Gracias a Dios por estos trabajos.

SAN PEDRO, COAH. Nuestro hermano Felipe Saucedo nos informa que el Señor lo ha estado bendiciendo con una buena cosecha de almas. Habiendo recibido esta iglesia y algunos campos en la misma región, en el mes de agosto del año próximo pasado, empezó a sembrar con algunos trabajos y dificultades materiales, pero su humilde trabajo a empezado a dar fruto. Ha bautizado a 15 personas, algunas de ellas de la localidad y varios de los ranchos circunvecinos.

Nuestro hermano se siente feliz por estos resultados, pero considera no haberlo hecho todo y por eso se está esforzando a llevar el trabajo más delante. Oremos mucho por nuestro hermano.

MONCLOVA, COAH. El domingo 26 de mayo, nuestro hermano Manuel Martínez C., pastor local, tuvo la visita de los siguientes hermanos: Severo Hernández, anciano Auxiliar; Juan Martínez, Encargado de la Obra en Sierra Mojada, Coah.; Nicolás, Tovar, pastor en La Popa, Coah. y Víctor López, Presidente de la Sociedad Juvenil en Villa Acuña, Coah.

Ya reunidos, acordaron celebrar una escuela Dominical en un río cercano a la ciudad, para celebrar unos bautismos en agua. Un buen número de fieles salieron contentos a dicho lugar y después de tener su clase dominical, el hermano Severo Hernández ofició 5 bautismos.

De regreso por la tarde, celebraron un hermoso culto de confraternidad en la casa de oración, sintiéndose todos muy felices y contentos y dando gracias a Dios por estas bendiciones.

Nuestro hermano Martínez suplica a quienes sientan y puedan ayudar a la obra en este lugar, lo hagan; pues necesitan algunas vigas para techar su templo provisional. La dirección es: Calle Bravo No. 109 C. Monclova, Coah.

REGION NORTE DEL ESTADO DE VERACRUZ. De el Aguacate, Ver., nos envía nuestro hermano Enedino R. Soní un hermoso informe de la Obra del Señor. Enmedio de tantas luchas que han tenido, con los ciclones que han diezmado sus cosechas y sus ganados y por otra parte las amenazas de gentes sin temor de Dios, la Obra sigue adelante, viviendo nuevas almas a los pies de Cristo.

En el lugar de Cabo Rojo y Juana Ramírez, se han bautizado últimamente 10 personas y varias perdonas más se preparan para cumplir a toda justicia. El La Mina se bautizaron 3 personas. En la congregación naciente de Magozal, se bautizaron 2. En las demás congregaciones, están por obedecer un buen número y próximamente le dará el informe necesario.

Nuestros hermanos están orando y preparándose para una gira Evangelística que desarrollarán Dios mediante nuestros hermanos José Ortega A. y Domitilo Salazar en esa región. Se anuncia que este trabajo se realizará en el próximo mes de septiembre. Oremos por el éxito de este trabajo para ganar almas y para la gloria del Señor.

SALBARCA, CHIH.—El día 16 de septiembre, se celebró en este lugar, una grandiosa confraternidad de Sociedades de Varones Cristianos, habiendo asistido con grande entusiasmo, los grupos de las iglesias locales de Cd. Juárez y siendo patrocinados por la Meza directiva de la Federación, encabezada por el Presidente, nuestro hermano Daniel de Santiago.

Durante el día, se desarrollaron actividades diversas, entre ellas, un bautismo en agua, oficiado por el hermano Jesús Mendiola, pastor de la iglesia de Zaragoza.

El grupo de Obreros y Varones en la Confraternidad del día 16 de septiembre, Salborca, Chih.

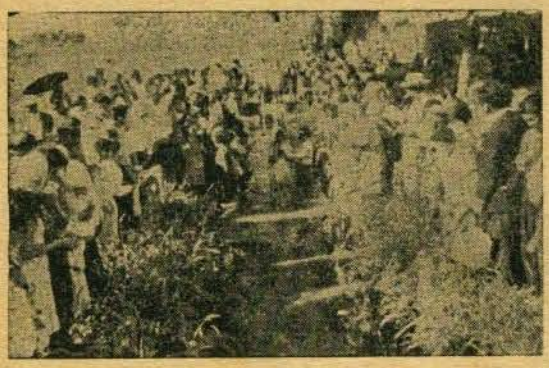

El hermano Jesús Mendiola bautizando, con motivo de la Confraternidad de Varones.

FRESNILLO, ZAC.—Nuestro hermano Margarito Bañuelos, nos comunica que recientemente celebraron en la iglesia a su cargo, la Santa Cena del Señor, habiendo asistido muchos fieles a participar de ella.

Todo el día que fué el 28 de julio p.p., fué de actividades, en el cual se desarrollaron trabajos y cultos especiales de predicación, Aposento y bautismos en agua. Tres valientes arrebataron el reino de los cielos, siendo bautizados en el nombre de Jesucristo.

En esta grandiosa fiesta, estuvieron representadas por sus pastores y varios miembros, las iglesias de Cañitas, Camacho, La Colorada, Mesillas, Caopas, Rancho El Poleo y otros lugares.

MORELIA, MICH.—Nuestro estimado hermano Oscar Hill Olguin, Evangelista y Anciano Auxiliar del Distrito Central, con residencia en esta capital de Estado, nos informa que ultimamente hizo un recorrido general por las iglesias de Estado y Guanajuato.

En Gervacio Mendoza Guanajuato, siendo pastor nuestro hermano Luis Santacruz, últimamente ha bautizado 10 personas y ha logrado controlar a la iglesia con un programa de actividades que permite que en todos haya grande entusiasmo. Ha organizado también las tres Sociedades y tienen constante oración.

En el Rodeo de San Antonio, Mich., siendo pastor nuestro hermano Abel Gallegos, Dios lo ha bendecido al terminar una casita humilde de oración y de esta manera tienen más libertad de reunirse a alabar al Señor.

En los campos que a continuación mencionamos, nos dice nuestro hermano Oscar Hill, que está tratando de reorganizar y son: Pedernales, Mich., Santa Cacilda, Mich., Acuitzeramo, Mich., que ofrece muy buen aspecto en sus actividades dirigidas por nuestro hermano Arnulfo Lozano M,. San Antonio Carupo, Mich., Puruándiro, Mich., Abasolo, Gto., Purísima del Rincón, El Charco de Pantoja, Gto., y El Charco de las Gallinas, Gto.

Oremos por nuestro hermano Oscar Hill y sus compañeros que luchan en medio de una condición penosa materialmente, pero el Señor no desamparará su bendita Obra. Cualquier ayuda para nuestro hermano, pueden dirigirla a Calle Cuautla Nº 350. Morelia, Mich. (Se publica una foto de la Sociedad de jóvenes de la iglesia en Gervacio Mendoza, Mich.)

CAOPAS, ZAC.—El día 4 de agosto celebraron nuestros hermanos una animada y bendecida confraternidad, habiendo asistido los Obreros y algunos fieles de las siguientes iglesias de dicha región: Camacho, Nuevo Mercurio, La Palmilla, Apizolaya, Hidalgo y otros pequeños ranchitos. Todos se sintieron satisfechos de los resultados de esta fiesta espiritual, según nos informa el Anciano Auxiliar, hermano Telesforo Santos. Oremos por la Obra del Señor en estos lugares áridos, que hoy están floreciendo.

NUEVO MERCURIO, ZAC.—Hace aproximadamente dos meses que tomó a su cargo la pequeña Obrita del Señor en este lugar, nuestro hermano José Becerra M., ya que era una verdadera necesidad atender este campo de predicación. Después de algunas actividades desarrolladas por nuestro hermano, ha logrado que los pocos hermanos con sus familias se congreguen con entusiasmo tanto en los cultos como en la Escuela Dominical. Aparece en la foto nuestro hermano José Becerra M. con el pequeño grupo que el domingo 15 de septiembre se reunieron en la Escuela Dominical.

Nos comunica además nuestro hermano, que días antes acompañado de varios hermanos visitó los siguientes lugares circunvecinos: Calabazal, La Presita y el Cardito, Zac. habiendo tenido grande éxito en la predicación de las buenas nuevas de Salvación al lograr que en cada lugar hubiera numerosos congregados quienes pidieron la oración por su salvación. Oremos mucho por nuestro hermano y el pequeño grupo que lo acompaña para que Dios los siga bendiciendo y prosperando.

LOS GUAJES, ZAC.—Nuestro hermano Cresencio Cortez, pastor en este lugar nos informa que el día 10 de septiembre celebró dos bautismos más en agua en el nombre de Jesucristo, sintiéndose con ello muy feliz, porque a pesar de las privaciones y luchas con que trabaja, Dios lo sigue bendiciendo. Oremos por él y su familia.

GENERAL BRAVO, N. L.—El día primero de septiembre nuestro hermano Melesio Segovia Pineda, supervisor del Estado bautizó en este lugar a tres hermanos más que aceptaron a Cristo como su único y suficiente Salvador, siendo uno de ellos el hermano Severo Cantú Cantú, de quien en el informe anterior hicimos mención como de un hombre simpatizador y hospitalario. Nuestro hermano Matías Rodríguez, encargado de la Obra en el lugar ha estado trabajando con grande entusiasmo y como prueba de ello, Dios le ha dado esta victoria.

La Mesa Directiva de la Federación de señoras en el Estado, acompañó al supervisor para organizar la sociedad femenil Dorcas, lo cual se logró con las pocas hermanas que ya hay en esta obra naciente. Sigamos orando al Señor por el crecimiento de esta Iglesia y su pastor.

MONTERREY, N. L.—El día 10 de septiembre, se celebró en la primera iglesia un culto de confraternidad infantil, habiéndose unido los niños de la primera y segunda iglesia. Reinó grande entusiasmo en todos los años para la presentación de su programa, siendo dirigidos por el hermano Roberto Castillo, quien de su propio peculio, rentó un aparato de sonido para facilitar y presentar mejor el trabajo.

La Iglesia se gozó al ver a los niños que con grande entusiasmo e inspiración presentaron su trabajo y de esta manera el nombre del Señor fué glorificado. Todos los niños acordaron tener un nuevo servicio de este carácter; pero mejor organizado y preparado y esperamos que asi sea para la mayor gloria del Señor.

El día 15 del mismo mes, un joven valiente arrebató el reino de los cielos, siendo bautizado para el perdón de sus pecados. La iglesia se gozó en este acto.

LINARES, N. L.—Nuestros hermanos de este lugar se encuentran de plácemes porque han logrado obtener el permiso de gobernación para la apertura de su templo.

REGION DE OJINAGA, CHIH.—El día 20 de agosto se celebró el séptimo aniversario de la apertura del templo y con este motivo asistió como invitado especial, nuestro hermano Emeterio Reta G., supervisor del Estado, siendo acompañado de los siguientes hermanos: Isidro Pérez R., pastor de la primera iglesia en Chihuahua, Chih.; Ramón Canales C., pastor de la segunda iglesia en el mismo lugar; y Eladio Nava, evangelista.

Desde el día 16 comenzaron las actividades con una serie de cultos de Evangelismo siendo muy concurridos por los fieles de la localidad y de las iglesias de la región, asi como por numerosas personas simpatizadoras del Evangelio y aspi-

rantes a convertirse a Cristo. Tomaron parte en ellos todos los ministros, a quienes Dios usó con inspirados mensajes que cada día hicieron crecer la fe y entusiasmo de los oyentes; pues el día de la fiesta de aniversario en que finalizaron las actividades locales se acercaron al altar 45 personas y tres de ellas fueron bautizadas en agua en el nombre de Jesucristo y para perdón de sus pecados, siendo el oficiante el hermano Cipriano Gaspar R., pastor local.

Durante todos estos días del 16 al 20 se celebraron reuniones ministeriales para tener acuerdos y estudios sobre varias materias como la hermeneútica y homilética; lectura bíblica, estudios sobre La Divinidad de Cristo, El Rapto de la Iglesia y otros asuntos de interés, tomando parte importante nuestro hermanos Isidro Pérez R.

DE LA SIERRA MADRE, EDO. DE DURANGO.—Después de mucho tiempo, recibimos muy buenas noticias que nos envía nuestro estimado hermano Aurelio Tavizón, Anciano Auxiliar en esta abrupta región.

Por ser escasos los medios de comunicación, nos llegó algo retardado este informe y es como sigue: El día 20 de mayo del presente año, nuestro hermano Tavizón, acompañado de algunos valientes que saben escalar los acantilados y cruzar los anchos y profundos ríos, y sobre todo, que no tienen miedo a los peligros y amenazas de quienes no tienen fe en las cosas de Dios, visitaron en primer lugar a los hermanos en El Zaiste, en donde sólo viven los hermanos Juan Manuel Torrugido, y su esposa María del Refugio Alarcón. Dios los ha guardado en esta soledad y en medio de muchas amenazas. El os ha sido luz en esas tinieblas.

Tuvimos que permanecer algunos días en este lugar, porque las almas nos pidieron que les predicáramos la Palabra y mensaje de salvación, y al fin, seguimos la campaña por varios días. Después de algunos trabajos de predicación, se resolvieron a bautizarse para el perdón de sus pecados, 2 personas y otros muchos pidieron las oraciones.

Después de estos triunfos, decidimos tomar la Santa Cena, bendiciéndonos en gran manera el Señor, al hacer en este acto, memoria de su muerte en la cruz por los pecadores.

Así regresamos a la Quebrada Honda, contando a nuestros hermanos las maravillas del Señor en esta corta gira. Pido a mis hermanos, oren mucho al Señor por su Obra en estos lugares.

HERMOSILLO, SON.—Nuestro hermano Eduviges Cázares, S., Supervisor del Estado de Sonora, nos informa que con fecha 17 y 18 de agosto próximo pasado, celebraron en esta capital una interesante reunión Ministerial, habiendo asistido nuestro hermano Felipe Rivas H., Obispo Presidente de la Iglesia.

Tuvieron acuerdos importantes, especialmente para el reacomodo de los Ministros en dicho Estado y nos pide nuestro hermano, que oremos mucho por la prosperidad de la Obra de Dios en aquel Distrito.

MEXICALI, B. C.—Los días 16, 17 y 18 de septiembre, según nos informa nuestro hermano Blas González A., los visitó el hermano José Ortega A., Secretario Gral. de nuestra Iglesia, habiendo preparado una serie de cultos especiales en las iglesias de Col. Progreso, Mexicali y San Luis,

En estos tres lugares fué recibido nuestro hermano Ortega con grande entusiasmo, reuniéndose las iglesias circunvecinas y ministros en cada región, para oir los interesantes mensajes que presentó y que resultaron de palpitante edificación.

En Colonia Progreso, fué desbordante el júbilo de nuestros hermanos, cuando nuestro hermano Ortega, en ocasión a las fiestas Patrias, presentó un mensaje patriótico y de llamamiento a las almas para ser libertados del pecado. Hubo glorias a Dios, Aleluyas y vivas a México y aun aplausos por los amigos asistentes a dicho culto, en donde estuvieron representadas como 14 iglesias con sus pastores y Encargados.

AGUASCALIENTES, AGUAS.—Nuestro estimado hermano Sabino Santos M., nos informa que Dios lo ha seguido bendiciendo en sus humildes trabajos, predicando el Evangelio. Pues el día 25 de agosto celebró dos bautizmos más siendo una de ellas madre de una numerosa familia que también empieza a oir con gusto el Evangelio. Oremos porque Dios siga prosperando su obra en ese lugar.

SANTA APOLONIA, TAMPS.—El día 23 de agosto se celebró en este lugar el séptimo aniversario de la inauguración del templo, habiéndose congregado hermanos de las diferentes congregaciones circunvecinas, asi como grupos de sociedades y ministros que celebraron separadamente muy provechosos acuerdos para el adelanto de la Obra del Señor.

Todo el día fué de actividades espirituales celebrándose cultos de aposento, sanidad divina, 2 bautismos en agua y la solemnización de un matrimonio. Por la noche en un culto muy especial, se desarrolló un emotivo programa de cantos y números especiales; el sermón estuvo a cargo del hermano Amador Camarillo, pastor en Weslaco, Texas, que también se unió a esta fiesta. Nuestro hermano Domitilo Salazar, supervisor en el Estado, nos envía este reporte y nos dice en último lugar que todos se sintieron felices, con las bendiciones del Señor.

CIUDAD VICTORIA, TAMPS.—No hace mucho tiempo, se comenzó a trabajar en esta capital de Estado, habiendo sido enviado para trabajar nuestro hermano Juan Berumen, quien después de no pocos esfuerzos y trabajos, al fin en los últimos días de agosto próximo pasado celebró los primeros siete bautizmos en agua, siendo seis de ellos de Estación Cruz, muy cerca de la capital.

Con este triunfo, nuestro hermano Berumen escribe con optimismo a su supervisor suplicándole le envíe refuerzos y se eleven oraciones a Dios para continuar con éxito los trabajos en el rescate de almas para Cristo.