# el exégeta

EPOCA V AÑO I No. 1 JULIO-AGOSTO 1982

**ORGANO OFICIAL DE LA IGLESIA APOSTOLICA DE LA FE EN CRISTO JESUS**

# ...del Obispo Presidente

Los resultados de nuestra XXXIII Convención General celebrada en la ciudad de San Luis Potosí, del 17 al 22 de junio del presente año, se enmarcan dentro de la voluntad de Dios, manifestada en la votación del Cuerpo Pastoral. Precisamente, el día 20 se efectuaron las elecciones para designar a la nueva Mesa Directiva que fungirá de 1982 a 1986, dentro del lineamiento disciplinario y en acatamiento a la Constitución vigente de la Iglesia Apostólica de la Fe en Cristo Jesús.

Las elecciones en mención se llevaron a efecto en el Centro Recreativo Femenil, ubicado en Nicolás Zapata # 435 de dicha ciudad, y en conformidad al programa de la Convención, el conjunto Ministerial estuvo en ayuno y oración, de lo cual se obtuvo el siguiente resultado: Obispo Presidente, Rev. Manuel Rodríguez Castorena; Obispo Vicepresidente, Rev. Abel Zamora V.; Secretario General Rev. Miguel a. Reyes R.; Tesorero General, Rev. Gilberto Jiménez Rios; Secretario de Educación Cristiana, Rev. José Luis Barrera Infante; Secretario de Misiones Extranjeras, Rev. Nicolás Herrera Rios; Secretario de Evangelización Nacional, Rev. Domingo Torres A. y Secretario de Asistencia Social, Rev. Mauro Ruvalcaba.

El proceso electoral en la Iglesia Apostólica, de acuerdo a la Constitución y al Tratado de Unión y Compañerismo celebrado con la Asamblea Apostólica de los Estados Unidos, considera la participación de una delegación de éstos, como componentes de la Comisión de Elecciones; en esta ocasión, estuvieron presentes los siguientes hermanos: Reverendos Baldemar Rodríguez, Obispo Presidente; Elias Duarte, Tesorero General; Leonardo Sepulveda, Secretario de Educación Cristiana; Roberto Ramírez, Secretario de Evangelización e Isaac Cota, Secretario de Asistencia Social.

Por otra parte, la Comisión Calificadora estuvo integrada por los siguientes Ministros de la Iglesia de México: Dr. Manuel J. Gaxiola Gaxiola, Obispo Presidente; Rev. Manuel Rodríguez Castorena, Secretario General; Rev. Miguel A. Reyes, Secretario de Evangelización, así como los Obispos: Manuel F. Tovar, del Distrito del Norte y Angel Vargas, del Distrito del Golfo de California.

La Comisión Calificadora tiene una responsabilidad muy grande, en virtud que a ella le toca conciliar el voto que favorecerá a los precandidatos y candidatos, con la idoneidad, capacidad, experiencia y requisitos morales que exige la Palabra de Dios.

Por mi parte, como Obispo Presidente, creo que los resultados de los trabajos electorales del Cuerpo Pastoral y de ambas Comisiones, están cumpliendo la voluntad de Dios. Puedo también apropiarme la expresión de David en el Salmo 31: versos 14 al 16, "Mas yo, en tí confío, oh Jehová; digo: Tú eres mi Dios. En tus manos están mis tiempos..."

Mientras nosotros estamos en el tiempo, estamos supeditados a éste; en el caso de Dios, el tiempo está en sus manos; el pretérito, el presente y el futuro están en las manos de Dios.

En correspondencia a lo anterior, bien podemos decir: "Todo tiene su tiempo, y todo lo que se quiere debajo del sol tiene su hora" y en consecuencia, debemos aceptar que estamos viviendo y realizando el trabajo de la obra de Dios en conformidad a la voluntad de Dios y a la estructura por nosotros convenida.

# EDITORIAL

Escribir respecto al movimiento es considerar la vida misma.
El cambio, en ocasiones para bien, en otras tantas, para mal, siempre será necesario.
Pensando en las recien pasadas elecciones, punto medular de la XXXIII Convención Nacional de nuestra Iglesia, los resultados, para algunos agradables, para otros inesperados, y para unos cuantos en desacuerdo. Los optimistas los situamos en el contexto de los planes de Dios.

Ciertamente, no deja de preocuparnos, y es motivo de constante súplica ante el Altísimo, la grande responsabilidad adquirida por los nuevos funcionarios; sangre joven en las Secretarías de Educación Cristiana y Asistencia Social, una nueva experiencia en la vida ministerial de los titulares: hermanos José L. Barrera y Mauro Ruvalcaba, respectivamente. Más joven aún, el Secretario de Misiones, reverendo Nicolás Herrera. Para los demás Ministros que únicamente cambiaron de puesto, ellos continúan, ahora con más experiencia, enriquecidos por desempeños anteriores en el mismo nivel.

Como quiera que se vea, cada nueva Mesa Directiva se enfrenta a un gran reto, si bien es cierto que, difícilmente, superará a su antecesora, no por ello, dejará de buscar, cuando menos emular, los logros alcanzados por la administración que le antecedió.
En otro tipo de organizaciones, cuando surge un cambio de directivos, es frecuente poner en entredicho los triunfos de los que se van para robustecer los triunfos de los que llegan. En nuestra Iglesia Apostólica de la Fe en Cristo Jesús no se busca el ensal amiento del hombre por el hombre, se contemplan actitudes diferentes ya que, no interesan tanto los hombres en el poder, sino el Poder que, de Dios, deben tener estos hombres. Las metas ya están fijadas por Dios mismo, Este proporciona los recursos, solamente resta que cada uno, conforme al don de Dios, trabaje en entrega total para el servicio que el Señor de la mies lo ha llamado.

Oremos pues, por la nueva Mesa Directiva, para que "puestos los ojos en Jesús, el autor y consumador de la fe" sigamos adelante, de triunfo en triunfo con el Señor.


REV. MANUEL RODRIGUEZ CASTORENA.
Obispo Presidente.

REV. ABEL ZAMORA VELAZQUEZ.
Obispo Vice-presidente.

REV. MIGUEL A. REYES REYES.
Secretario General.

REV. GILBERTO JIMENEZ RIOS.
Tesorero General.

REV. NICOLAS HERRERA RIOS.
Srio. Misiones Extranjeras.

REV. JOSE LUIS BARRERA INFANTE.
Srio. Educación Cristiana.

REV. DOMINGO TORRES ALVARADO.
Srio. Evangelización Nacional.

REV. MAURO RUVALCABA RUIZ.
Srio. Asistencia Social.



DIRECTORIO

"El Exégeta" es el órgano informativo oficial de la Iglesia Apostólica de la Fe en Cristo Jesús. Se publica cada dosmeses. El responsable de la publicaciónes el Secretario General, Rev. Miguel A. Reyes. Oficinas Generales en Plomo # 55-col. Valle Gómez, México 2 D.F. Todo material para su publicación debe ser enviado al Director. Nos reservamos el derecho de publicarlos y no se devuelven originales.

EDITADO POR 'JAIS' EDITORA/ tel 3558820

Director: Lic. José Antonio Mascareño Q.

Diseño: Ismael Martín del Campo Rojas.

Distribuidor: Rev. Roble Balderas R.

# ASAMBLEA APOSTOLICA

La Mesa Directiva de la Iglesia Apostólica de la Fe en Cristo Jesús, presida por el reverendo Manuel Rodríguez C. se congratula con los hermanos de la Asamblea Apostólica que en su pasada Convención General fueron electos como funcionarios de la Mesa Directiva.

El reverendo Baldemar Rodríguez fue reelecto para el cargo de Obispo Presidente durante el periodo 82-86.

Los otros puestos quedaron de la siguiente manera: Vice-Presidente, Manuel Vizcarra J.; Secretario General, Elias Duarte; Tesorero, Isaac Cota; Educación Cristiana, Ricardo Almaraz; Misiones, Ismael Arellana; Evangelismo Roberto M. Ramírez y en la Secretaría de Asistencia Social está el reverendo Gilberto Díaz.

El sincero deseo de la Iglesia en México es que Dios les bendiga y prospere en todos sus proyectos, y que las relaciones que hasta el momento han mantenido se vean robustecidas en el amor de nuestro Señor y Salvador.

*El reverendo Baldemar Rodríguez fue reelecto para el cargo de Obispo Presidente en la Asamblea Apostólica*

## Cuerpo Episcopal

OBISPO MARCELO PACHECO A.
Baja California.

OBISPO MANUEL GALINDO G.
Laguna.

OBISPO GABRIEL LOPEZ F.
Sinaloa.

OBISPO MANUEL J. GAXIOLA.
Central.

OBISPO MANUEL F. TOVAR A.
Norte.

OBISPO FIDEL GOMEZ A.
Sonora.

OBISPO MIGUEL A. REYES.
Chihuahua.

OBISPO ABEL ZAMORA V.
Occidental.

OBISPO ASCENCION GLEZ.
Sureste.

OBISPO ANGEL VARGAS E.
Golfo.

OBISPO JOEL H. RIVAS.
Pacífico.

OBISPO DOMINGO TORRES A.
Tamaulipas.

OBISPO QUINTIN IBARRA Z.
Istmo.

OBISPO JOAQUIN TREJO R.
Sierra.

OBISPO AMADO MARTINEZ O.
Zacatecas.

# CONOZCA LA NUEVA MESA DIRECTIVA

*De izquierda a derecha, los hermanos miembros de la nueva Mesa Directiva; Nicolás Herrera, Domingo Torres, Miguel A. Reyes, Abel Zamora, Manuel Rodríguez Castorena, Mauro Ruvalcaba, José L. Barrera y Gilberto Jiménez R.*

LA CONVENCIÓN GENERAL, CELEBRADA EN SAN LUIS POSTOSÍ, TRAJO MUCHAS SORPRESAS, ENTRE ELLAS, LA ELECCIÓN DEL REVERENDO MANUEL RODRÍGUEZ CASTORENA PARA FUNGIR COMO OBISPO PRESIDENTE DURANTE LOS PRÓXIMOS CUATRO AÑOS. SORPRESA NO PORQUE LE FALTARA CAPACIDAD O NO SE ESPERABA SU POSTULACIÓN, SINO PORQUE, HABÍA OTROS VIABLES HOMBRES DE DIOS PARA OCUPAR DICHO CARGO.

EN LOS OTROS PUESTOS DE LA MESA DIRECTIVA TUVIMOS TAMBIÉN SORPRESAS, EN AQUELLOS MINISTROS QUE, POR VEZ PRIMERA, OCUPAN UN CARGO A ESTE NIVEL; LA SECRETARÍA DE EDUCACIÓN CRISTIANA LE CORRESPONDIÓ AL REVERENDO JOSÉ LUIS BARRERA, LA SECRETARÍA DE MISIONES AL REVERENDO NICOLÁS HERRERA Y LA DE ASISTENCIA SOCIAL AL REVERENDO MAURO RUVALCABA.

ALGUNOS DE LOS NUEVOS MIEMBROS DE LA MESA DIRECTIVA NO SON MUY CONOCIDOS POR LA MAYORÍA DE LOS HERMANOS APOSTÓLICOS, RAZÓN POR LA CUAL PRESENTAMOS, EN ESTE NÚMERO DE EL EXÉGETA Y EN LOS POSTERIORES, UNA RESEÑA BIOGRÁFICA DE LO MÁS SIGNIFICATIVO DE ESTOS HOMBRES EN LA OBRA DE DIOS.

# OBISPO PRESIDENTE

Rincón de Romos, en el estado de Aguascalientes, fue la tierra que vio nacer al actual Obispo Presidente, reverendo Manuel Rodríguez Castorena, el 23 de noviembre de 1933. Su padre, don Jesús Rodríguez Gutiérrez, se dedicaba al trabajo de la tierra y la minería, en ese entonces estaba en boga el mercurio su mamá, la señora Higinia Castorena, trabajaba en los quehaceres domésticos atendiendo a su único hijo Manuelito.

Al finalizar la Segunda Guerra, la familia Rodríguez Castorena se trasladó al Valle Hermoso y 18 de Marzo, Tamaulipas con la esperanza de recibir parcelas para el cultivo del algodón, pero siendo el clima de esa región adeversa a la salud de esta familia, residieron en Ciudad Reinosa, del mismo estado, Dios sabía por qué. ya que en ese lugar le conocieron y aceptaron como su Señor y Salvador, bautizándose en el Nombre de Jesucristo en 1946.

El todavía joven, Manuel Rodríguez, se bautizó en agua el 9 de junio de 1949, y en el Espíritu el 8 de julio del mismo año. Ese año fue muy significativo para nuestro biogragiado, pues en noviembre fue iniciado al ministerio y en febrero de 1950 viajó a la ciudad de México para cursar estudios en el Instituto Teológico Apostólico Internacional. Dichos estudios los culminó en octubre de 1951, ocupando uno de los primeros lugares en aprovechamiento.

Durante los 5 siguientes años fungió como Maestro en el mismo Instituto , en las asignaturas de: Historia Intertestamentaria, Hechos de los Apóstoles, Homilética, Vida de Cristo e Historia del Antiguo Testamento.

Su curriculum ministerial se ve robustecido con las siguientes responsabilidades:

1953 Primer Presidente de la Federación Juvenil del Distrito Central.

1954 Presidente de la Confederación Embajadores Apostólicos.

1952 Pastor de la Tercera Iglesia de México, Distrito Federal.

1956 Pastor de la Primera Iglesia de Torreón, Coahuila.
Anciano Auxiliar del Sector # 1 en ese Distrito.
Participa en la fundación de la Segunda, Tercera y Cuarta Iglesias en la ciudad de Torreón.
Fundó la Escuela Bíblica Apostólica (EBA).

1966 Maestro Fundador del Instituto Teológico "Miguel C. García", con sede en el Distrito Federal.
En la Convención General celebrada en Guadalajara, Jalisco, fue designado Misionero para la hermana República el El Salvador, C.A.

1970 De regreso a su País, México, funge como Evangelista Nacional en la ciudad de Querétaro, Qro.

1974 Es electo Secretario de Evangelización Nacional en la Convención de ese año, pero al renunciar el Secretario General, pasa a ocupar esta responsabilidad, siendo reelecto para este puesto en la Convención General de 1978.

1974 Pastor de la Primera Iglesia de la ciudad de México.

1978 Obispo Supervisor del Distrito Central.
Pastor de la Cuarta Ig. del D. F.

Espacio nos falta para continuar mencionando la fecunda labor del Obispo Presidente, Manuel Rodríguez Castorena. Para concluir, no podemos dejar de lado su matrimonio el 12 de agosto de 1955 con la hermana Catalina Ramírez. Hasta la fecha han procreado 10 hijos: Sara Edith, Adiel, Nefthali, Alma Esther, Alba Lidia, Ruth Araceli, Jesús Manuel, Mayra Patricia, Eliacib y Loyda Merari.

## SECRETARIA GENERAL

El titular de esta Secretaría, hermano Miguel Agustín Reyes Reyes, nació en Ciudad Ojinaga, Chihuahua, el 14 de agosto de 1941. Se buatizó en 1957 y fue ordenado al ministerio en abril de 1961

Ministro de ámplia experiencia, pues ha sido Pastor por 21 años; Obispo Supervisor en dos periodos y miembro de la Mesa Directiva desde 1974, ocho años como Secretario de Evangelización.

Su experiencia más significativa fue el llamamiento de parte de Dios, después de bautizarse, al ministerio de la predicación. El reverendo Miguel A. Reyes, al convertirse vivía en un lugar donde no había Pastor, y las reuniones que tenían entre semana y los domingos sólo eran para leer la Biblia, cantar himnos y orar. Aunque primeramente predicó por la ranchería de Ciudad Delicias, Chihuahua, siempre estuvo en su mente el lugar donde tanto necesitaban de un Ministro de Dios. En la primera oportunidad regresó a Naica, Chihuahua, de donde había salido.

Sus planes de trabajo, netamente administrativos espera cumplirlos en estrecha relación con el Obispo Presidente, colaborará con los Distritos en relación a la regularización de los templos y dedicará el mayor tiempo posible a la elaboración de una estadística actualizada.

## TESORERIA GENERAL

El reverendo Gilberto Jiménez Rios nació en El Arenal, Durango.

Se convirtió al Señor Jesucristo en el año de 1939. Fue iniciado al ministerio en abril de 1951 y ordenado en octubre de 1952.

Tiene una vasta experiencia como líder en la obra de Dios. Ha ocupado casi todos los cargos que en escalafón existen en la administración de la Iglesia Apostólica: Presidente de la Sociedad Juvenil, Presidente de Federación y Vice-Presidente de la Confederación "Embajadores Apostólicos", Maestro y Superintendente de la Escuela Bíblica Dominical, Asistente de Pastor, Pastor, Anciano, Obispo Supervisor, Funcionario de la Mesa Directiva, como Tesorero General por tres ocasiones.

Su experiencia pastoral se ha visto ribustecida por su capacidad de motición hacia las congregaciones que ha pastoreado, para la construcción de templos sin contar, al iniciar las obras, con recursos económicos suficientes, pero siempre sobrándoles corazón y fe en el Arquitecto por excelencia.

## MISIONES EXTRANJERAS

Nativo de Ruiz, Nayarit, el reverendo Nicolás Herrera conoció a Cristo Jesús en Ciudad Obregón, Sonora, donde fue bautizado en agua en 1968 y en el Espíritu en 1969.

Estudió en el ITAI.

Sus actividades ministeriales se inician con el pastorado de la iglesia en Navojoa, Sonora. Trabajó también como Director de Educación Cristiana en ese Distrito.

Su primera función a nivel nacional, surge de una proposición que le hizó el hermano Manuel J. Gaxiola en 1976, quien era el secretario de Educación Cristiana, para que, el hermano Herrera, promoviera las actividades de Escuelas Dominicales en toda la República. Dios tenía otros planes para él ya que, a sólo 40 días de haberse trasladado a la ciudad de México y dar principio a su nueva tarea, fue designado Misionero para la República de El Salvador, en donde estuvo hasta 1981.

En cuanto a su actual responsabilidad el reverendo Herrera nos dice: "Es un nuevo reto para mí *estoy plenamente consciente* de mis limitaciones y de la grandeza del trabajo, sin embargo, estoy confiado, porque se que Dios me ayudará, pues todos los días se lo estoy pidiendo. En cuanto a mis objetivos, dentro de las funciones que me han conferido son, entre otros, buscar un mejoramiento material de los Misioneros y extender la obra misionera a otros países".

## EDUCACION CRISTIANA

El nuevo Secretario de Educación Cristiana tiene 16 años de experiencia pastoral.

Fue Rector del Instituto Teológico Apostólico Internacional (ITAI).

Fungió como Misionero en Nicaragua, Centro América.

En su estancia en la América Central coordinó cursos en Comunicación Masiva a Pastores, Directores de programas radiales y estudiantes del Instituto Bíblico de las Asambleas de Dios en la ciudad de Quezaltenango, Guatemala.

En el Distrito de La Laguna tuvo la responsabilidad de Secretario del mismo y Director de Educación Cristiana.

El reverendo José Luis Barrera Infante, se dedicará de tiempo completo a su nueva responsabilidad y espera, según sus propias palabras, "aportar nuevas ideas y programas en el trabajo de la Educación Cristiana de la Iglesia", en su oportunidad dará a conocer dichos proyectos.

## HACE 29 AÑOS...

En enero de 1953 en las páginas de El Exégeta se publicó el siguiente testimonio:

"En el año de 1950 fuí bautizado en el Nombre de Jesucristo en un lugar llamado San Miguel, después de haber escuchado la predicación por más de 3 años. Desde antes de venir al Señor padecía yo la enfermedad de la miopía y me era muy difícil ver. Un día fuí a visitar la Iglesia de Los Mochis, Sin. y ahí oró el hermano José Ortega oir mí. Dios me sanó inmediatamente y las gentes que en mi ciudad me habían conocido se admiraban y hasta negaban que fuera yo el mismo que antes conocieron".

Este testimonio lo firmaba el hermano Aurelio *Pollorena actual Pastor* en el mismo estado de Sinaloa, después de 29 años

El Exégeta de febrero de 1953 publicó:

"Las iglesias Apostólicas del Distrito Federal se vistieron de gala para recibir conjuntamente a la nueva generación de estudiantes del Instituto Apostólico Internacional que en número de 17, y procedentes de 9 estados de la República Mexicana, se dieron cita el día 8 del presente mes en la Primera Iglesia Apostólica de la ciudad de México para inaugurar, junto con sus maestros el año escolar de 1953".

Como dato curioso de este evento nos enteramos que el culto duró 5 horas

# NIÑOS GOLPEADOS

Uno de cada tres niños, en el mundo, recibe mal - trato por parte de sus padres y, a veces, de sus - hermanos mayores, siendo en el medio urbano en donde los casos de niños golpeados son más frecuentes según una encuesta realizada por el Fondo de las Naciones Unidas para la - Infancia (UNICEF por sus siglas en inglés).

El hecho de que sea en el medio urbano en donde los casos de niños golpeados se repita con más frecuencia, puede explicarse por la sicosis que se vive en las ciudades, las - cuales entre más grandes más afectan al individuo. En el medio rural el niño no es golpeado con frecuencia, sino en una proporción del 1 por cada -- día, pero el fenómeno que se presenta es el del niño explotado.

Otro caso típico es el de los niños abandonados, en proporciones también - incalculables, lamentablemente, sólo se conoce el uno por ciento de los casos.

¿Cual es la causa o causas que motivan el golpear o abandonar a los hijos?

Ambos casos son un reflejo de la desintegración familiar. Los padres pueden aducir, en su defensa, el encarecimiento de la vida; tanto el padre como la madre y los - hermanos mayores tienen - que trabajar, en ocasiones hasta doble turno, -- fuera del hogar imposibilitados para atender a -- los menores. A la ligera, ésta resulta una excusa aceptable, pero ¿dónde quedó la planificación familiar y la paternidad responsable?

¿Habrá motivos reales y válidos que justifuqyen la violencia paterna hacia -- los hijos? ¿Se trata de hijos no deseados?

Para algunos sicólogos - la violencia es un desfogue, una forma de desahogar sus frustaciones -en el caso de los adultos- laborales y familiares; una especie de rebeldía ante - la obligación que tienen - para con sus hijos, y el - intento de asumir su libertad.

Algunos casos pueden deberse a la duda sobre la - paternidad, estado de celos, intentos para lastimar al cónyuge, desencanto familiar y otros problemas sicológicos dignos de consideración.

Podemos concluir que, en sí, el síndrome del niño - golpeado es sólo la culminación de un grave problema familiar, que no siempre se traduce en violencia y que en muchas ocasiones, ese trauma familiar - se dissuelve en la separación, el divorcio o el abandono.

¿Por cuanto tiempo llevará un niño el trauma de la violencia?. Ese trauma perdurará para toda su vida y más aún, cuando la violencia se origina sin motivo aparente, de manera injusta, y se repite con frecuencia.

Los niños criados bajo - esos traumas, difícilmente se desarrollarán plenamente y, por lo general, sobrellevarán el rencor y la agresividad en contra de - la familia y de la sociedad.

Difícil tarea para la - Iglesia de Jesucristo, -- aceptar su responsabilidad ante los hogares en - crisis, producto de los - padres viciosos, adúlteros, inmaduros; enorme -- tarea presentar el Evangelio de Jesucristo a millares de hombres y mujeres neuróticos como una viable solución a sus traumas; presentar a Jesucristo como el Liberador, no sin antes haber logrado - la liberación de los miembros de sus congregaciones, porque ¿acaso no hay padres de familia que, diciéndose crisstianos, golpean a sus hijos y, en -- ocasiones, a sus esposas?

# Convención General

1

2

3

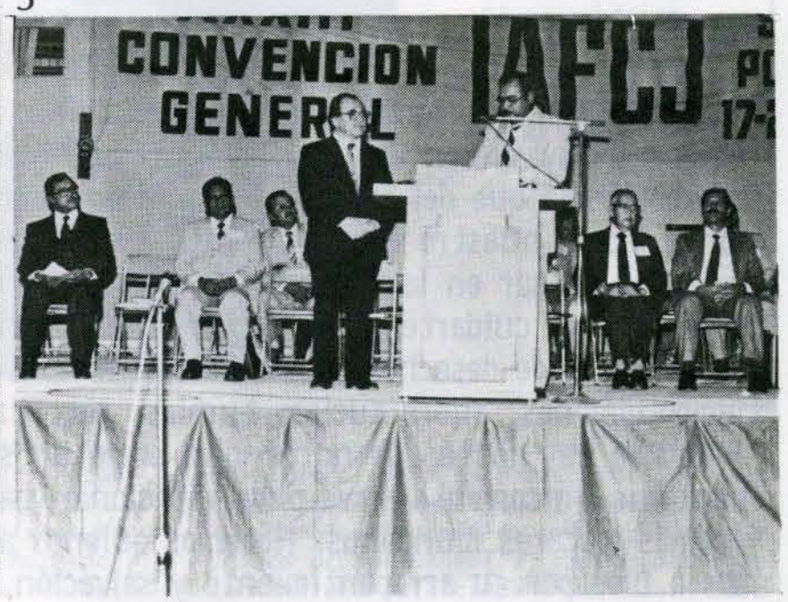


*Foto número 1.- En el púlpito el doctor Manuel J. Gaxiola, obispo presidente saliente, Le acompañan, en el orden acostumbrado, el reverendo Manuel Rodríguez Castorena, actual obispo presidente; el pastor de la quinta iglesia en Culiacán, reverendo Miguel Gámez; el presidente de la Iglesia Apostólica en Nicaragua, reverendo Julio Quiroz; el obispo presidente de la Asamblea Apostólica en USA, reverendo Baldemar Rodríguez; el secretario de evangelización nacional, reverendo Domingo Torres; Elías Duarte y Leonardo Sepulveda de la Asamblea Apostólica y el hermano Felipe Rivas Hernández.*
*Foto número 2.- El Obispo Presidente clausurando la Convención; Foto # 3.- El hermano Domingo Torres, en nombre de la Mesa Directiva, reconociendo la labor del doctor Manuel J. Gaxiola. Foto # 4.- Un aspecto de la manifestación de Dios en los cultos de adoración. Foto # 5.- No podía faltar la participación de la Sociedad Femenil Dorcas en los Himnos Especiales. Foto # 6.- Un grupo coral de Guadalajara, Jalisco, alabando al Señor Jesucristo.*

4

5

6

# Una iglesia que avanza

ACAPULCO, puerto hermoso del dorado pacífico mexicano. Tus bellas y acogedoras playas, con ese sol radiante, que invitan a cobijarse en ellas. La experiencia que del corazón brota al encontrarse en tí, es de admiración y loor a nuestro Dios porque tú eres parte de su creación. No es necesario pensar en la actitud del hombre de total menosprecio, al disfrutarte y no cuidarte, al ensuciarte, con inmensas cantidades de basura, infinidad de desechos industriales que contaminan tus aguas, en otro tiempo diáfanas, ahora sucias, turbias, petrolizadas.

Todavía hay gente que no te mira como un simple centro de recreo, lugar que únicamente sirve para vacacionar; bañarse, visitar discotheq's y demás placeres mundanos. Habemos quienes amamos a tu gente y rogamos a Dios por su arrepentimiento y salvación.

De ese tipo de personas es el hermano Paulino Villegas, ministro de Dios, y su familia, quienes procedentes de Caborca, Sonora, llegaron el 20 de agosto de 1980 con la encomienda de predicar el evangelio de nuestro Salvador Jesucristo.

Gracias al trabajo evangelíztico del hermano Martín González, ya había una pequeña congregación de 10 personas, cuando llegó la familia Villegas y en un lapso de escasos dos años, alrededor de 70 hermanos alaban el Nombre de Nuestro Señor Jesucristo en ese lugar.

Es digno de tomarse en cuenta la forma de trabajo del evangelista Paulino Villegas, cuya experiencia ministerial, se inicia en la iglesia de Estación Coahuila, Baja California. Fue Evangelista Distrital en el sur de la Península de Baja California y Pastor en Ciudad Victoria, de la misma entidad.

Posteriormente a los trabajos realizados en la Baja California, emigró al Distrito de Sonora, en el cual pastoreó las iglesias de Magdalena, por dos años y la de Caborca del estado en mención.

En 1967 se casó con la hermana Margarita Ochoa y, a la fecha, han procreado siete hijos.

En el campo de evangelización de Acapulco únicamente celebran culto de adoración los domingos en un local construido para tal fin, en el terreno que compró la Secretaría responsable. Los otros 6 días de la semana, en 21 lugares diferentes, los miembros de la iglesia celebran sesiones de estudios bíbli

*El evangelista Paulino Villegas en menos de dos años ha bautizado en el Nombre de Jesucristo a más de 50 personas.*

cos con inconversos, de tal manera que, se han programado para duplicar la congregación para fines del presente año.

La capacitación de sus feligreses es la principal preocupación del hermano Villegas, por ello, previa invitación, los ministros Adoniram Gaxiola y José Antonio Mascareño coordinaron en fechas diferentes cursos de liderzgo y relaciones humanas.

En octubre, el pastor de la quinta iglesia en el Distrito Federal, reverendo Roble Balderas, predicará en una campaña evangelíztica los días del 11 al 15.

Otra campaña se celebrará en el mes de diciembre. En esta predicará el Secretario de Evangelización Nacional de la Asamblea Apostólica de los Estados Unidos de Norteamérica, reverendo Roberto Ramírez. Esta campaña celebrará sus cultos en un auditorio con capacidad para 2000 personas.

¡ DIOS PROSPERE LOS OBJETIVOS DE LOS ACAPULQUEÑOS APOSTOLICOS GUIADOS POR SU LIDER PAULINO VILLEGAS !

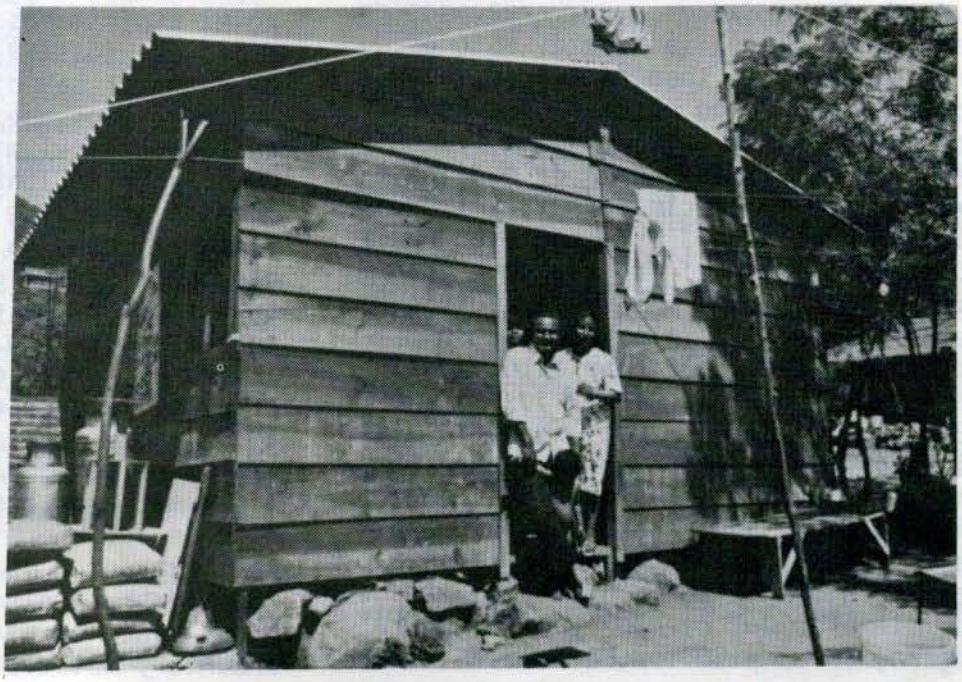

*A pesar de las carencias materiales, la familia Villegas continúa predicando a Cristo en el Puerto de Acapulco.*

# DIVERSIDAD EN LA UNIDAD

*"Porque así como el cuerpo es uno, y tiene muchos miembros, pero todos los miembros del cuerpo, siendo muchos, son un solo cuerpo, así también Cristo. Vosotros, pues, sois el cuerpo de Cristo, y miembros cada uno en particular"*

*1ra. Cors 12:12 y 27*

REV. MANUEL RODRIGUEZ C.

En este pasaje bíblico tenemos una de las más famosas descripciones que de la Iglesia se haya escrito jamás. De todas las figuras y símiles que Pablo emplea para representar o definir a la Iglesia quizá la más expresiva es la del cuerpo ya que el cuerpo humano, compuesto de muchos miembros constituye un solo organismo vital, dentro del cual, los diversos órganos dependen los unos de los otros. Otra cosa sería, la organización eclesiástica, con su autoridad jerárquica manejada a través de reglamentos, ritos y comités. Entre tanto la Iglesia, considerada como "un cuerpo", es una unidad vital, que corresponde a la totalidad del organismo, manifestándose en todos y en cada uno de los miembros, pese a su gran diversidad.

En Efesios 4:15 y 16 leemos "... siguiendo la verdad en amor, crezcamos en todo aquel que es la cabeza, esto es, Cristo; de quien todo el cuerpo, bien concertado y unido entre sí por todas las coyunturas que se ayudan mutuamente según la actividad propia de cada miembro, recibe su crecimiento para ir edificándose en amor". Este concepto Paulino nos coloca en el proceso de crecimiento, perfección y madurez que Dios determina para la Iglesia Universal, y si usted quiere confirmar ésto, considere lo que san Pablo dice a los Romanos 12:4 y 5, donde se sigue usando la misma figura del cuerpo; se enfatiza, también, en las distintas funciones de los miembros, que han de coordinarse para la salud y el bienestar de la Iglesia. Se hace hincapié en la unidad de "todos los miembros del cuerpo" y bien que la figura, en su plenitud, señala a la Iglesia Universal. Permite también que el Apóstol recalque la interdependencia de todos los miembros de Cristo en la vida de la iglesia local, que viene siendo el tema de los versículos que siguen después del doce.

En Romanos 12:15 se establece que Cristo es la cabeza de la Iglesia, quien rige todas las operaciones del cuerpo, realizada por esa unidad vital de los miembros del cuerpo con la cabeza por el Espíritu Santo, el cual opera en, y entre, los miembros.

Jesucristo ya no está en el mundo en un cuerpo literal y la realización de su obra la hace a través, y mediante, su cuerpo que es la Iglesia; esto se puede confirmar con los versículos 3, 4 y 5 de primera a los Corintios, capítulo 12: "Ahora bien, hay diversidad de DONES, pero el Espíritu es el mismo. Y hay diversidad de MINISTERIOS, pero el Señor es el mismo. Y hay diversidad de OPERACIONES pero Dios que hace todas las cosas en todos, es el mismo". Los MINISTERIOS, DONES y OPERACIONES se efectúan, se realizan a través de los hombres dedicados al ministerio, ya sea local, distrital o nacional, mismos que forman parte en la constitución del cuerpo, a saber la Iglesia de Jesucristo.

Para no perder el interés al presente estudio, le aconsejo que tenga su Biblia a la mano y lea los versículos del 14 al 17; usted descubrirá una actitud humorística, matizada por una supuesta discusión de inconformidad, pero con el fin de llevarnos a una conclución. Los diversos miembros del cuerpo dan sus servicios, nunca en plan competitivo, sino en armonía y mutua solidaridad, tanto en →

dolor, como en la alegría; en honra y en deshonra; no existen celos ni menosprecios, por el contrario hay "UNIDAD" en esa diversidad de funciones.

Estas reflexiones nos llevan a pensar en la importancia de trabajar con espíritu de unidad y compañerismo, que siempre ja caracterizado a la Iglesia Apostólica de la Fe en Cristo Jesús. Así como todos los miembros del cuerpo son necesarios, también los miembros, diáconos y ministros somos necesarios; "ni el ojo puede decir a la mano: no te necesito; ni tampoco la cabeza a los pies: no tengo necesidad de vosotros", otra actitud sería una locura. Ya los adelantos de la ciencia médica han reiterado el buen sentido de esta metáfora del cuerpo, usadoa por Pablo en relación a la Iglesia, al descubrir pequeñas glándulas que controlan gran parte de las actividades de los miembros más visibles del cuerpo, de modo que se destaca diáfanamente la gran verdad que "los miembros del cuerpo que parecen más débiles son los más necesarios".

A manera de ilustración al referirnos a una iglesia local, podríamos preguntarnos ¿qué pasaría en ella si todos los miembros fuesen elocuentes predicadores, quieñes los escucharían?, no habría quien estuviera dedicado a la oración, tal iglesia reventaría de mera verbosidad, sin la fortaleza espiritual que se deriva de la ferviente oración.

En fin, todos los miembros nos necesitamos, debemos respetarnos, amarnos y protegernos a fin de cumplir con esta idea tan hermosa y así ser verdaderamente el cuerpo de Cristo, su Iglesia. Ciertamente, la geografía nos separa, lo mismo que las costumbres y los rasgos culturales, pero podemos estar seguros que el Espíritu Santo y la Doctrina del Señor Jesucristo nos unen. Por la misma naturaleza hay diversidad, pero por la voluntad de Dios hay unidad.

A los miembros, diáconos y ministros de la Iglesia Apostólica les invito a mantenernos 'unidos en una misma mente y en un mismo parecer".

# entrega de oficinas

El día 23 de julio del presente año, se llevó a efecto la ceremonia de entrega de oficinas y sus respectivos enseres: muebles, máquinas, informe de saldos en la Tesorería General, Etc., por parte del Obispo Presidente saliente, Dr. Manuel J. Gaxiola, a su sucesor, Rev. Manuel Rodríguez Castorena.

En el edificio que ocupan actualmente las oficinas generales de la Iglesia Apostólica, sita en Rio Consulado # 270 colonia 7 de Noviembre en el Distrito Federal, el doctor Gaxiola leyó un informe preparado exprofeso ante los hermanos miembros de la actual Mesa Directiva: Rev. Miguel A. Reyes, secretario general, y Rev. Gilberto Jiménez Rios, tesorero.

El Obispo Presidente recibió también una copa que tiene grabados, en la parte exterior, los nombres de los Obispos Presidentes que han dirigido la Iglesia Apostólica de la Fe en Cristo Jesús, desde sus inicios, en la República Mexicana.

Para finalizar y protocolizar la ceremonia, los presentes signaron el informe en mención, fungiendo como testigos: la hermana Gloria Figueroa de Gaxiola, secretaria de la Confederación Femenil; el reverendo Isidro Pérez Ramírez, exobispo presidente y actual pastor de la primera Iglesia en el Distrito Federal; el pastor en la segunda Iglesia en la misma ciudad, reverendo Adoniram Gaxiola F.; Herminio Rentería Castellanos, Pilar y Patricia López Estrada, colaboradores de las oficinas generales y el licenciado José Antonio Mascareño Quiroz, colaborador de este órgano informativo.

# DESDE COLOMBIA...

Hace ya diez meses y ocho días que Dios me concedió, en compañía de mi familia (formada por mi esposa Lourdes y mis tres hijos: Lourdes Rahab, Othoniel y Jonathan Herminio), llegar a este hermoso país de Colombia; estado situado al noroeste de América del Sur. Limita al norte con el Mar Caribe; al este con Venezuela y Brasil; al sur con Perú y Ecuador y al oeste con el Océano Pacífico, Panamá y el Mar Caribe.

Tiene una superficie de 1 138 914 kilómetros cuadrados, (México tiene 1 972 547), ocupando el cuarto lugar entre los países sudamericanos después de Brasil, Argentina y Perú. Además, Colombia es el único país de América del Sur cuyas costas están bañadas por dos océanos: el Pacífico y el Atlántico. Esta situación geográfica, tan privilegiada, como también la proximidad al Canal de Panamá, le permite al País mantener importantes comunicaciones marítimas hacia otros continentes.

Su capital, Bogotá, D. E., antigua Santa Fe de Bogotá, fue fundada por Don Gonzalo Jiménez de Quezada en 1538, y cuenta actualmente con cerca de 6 millones de habitantes. Se halla a 2,640 mts de altura, goza de una temperatura media de 14°C. Cuenta con 20 universidades. La división administrativa del País está conformada por 23 Departamentos (estados), 4 Intendencias y 4 Comisarías.

Además de Bogotá, que también es capital del Departamento de Cundinamarca, Colombia cuenta con otras ciudades importantes: la segunda de éstas, Medellín, capital del Departamento de Antioquia (no Antioquía) fue fundada en 1616 por Don Francisco de Herrera Campuzano, es actualmente el segundo centro industrial del País. Por su privilegiado clima, 21°C de promedio durante todo el año, se le llama "la Ciudad de la Eterna Primavera".

Cali, capital del Departamento del Valle del Cauca, fue fundada antes de 1536 por Don Sebastián de Belalcázar y es la tercera ciudad por su importancia industrial; tiene una temperatura media de 25°c.

La religión predominante es el catolicismo, pero el Señor Jesucristo nos concedió bautizar a 2 personas en su Nombre y, aunque el País de Colombia se encuentra azotado por la guerrilla, la maldad y la violencia, tenemos confianza, ya que: "LOS SANOS NO TIENEN NECESIDAD DE MEDICO, SINO LOS ENFERMOS".

DIOS LES BENDIGA.

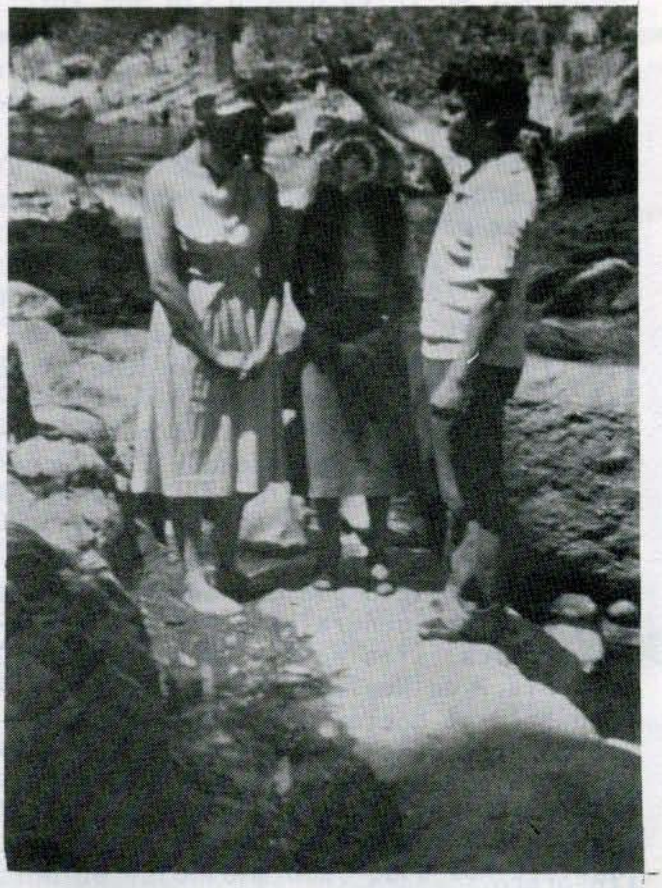

*El Misionero Othoniel Rentería en el momento de presentar a Dios a los futuros bautizados.*

# Puerto Rico; entre lo latino y lo anglo-sajón

Con motivo de la VII Asamblea General de la Comisión Evangélica Latinoamericana de Educación Cristiana (CELADEC) el presidente del Centro Audiovisual Educativo (CAVE de México) y diácono de la 4a. iglesia apostólica del Distrito Federal, hno. Ismael Martín del Campo Rojas, viajó a la ciudad de San Juan, Puerto Rico del 12 al 20 de julio del presente.

Aproximadamente 70 personas de 20 naciones de todo el Continente Americano asistieron a la asamblea de dicho organismo en la cuál también conmemoró sus 20 años de existencia.

CELADEC se considera un organismo progresista que proclama su opción fundamental por los pobres y oprimidos de América Latina y tiene como uno de sus instrumentos primordiales de trabajo la educación popular.

PUERTO RICO.

Puerto Rico es una hermosa isla enclavada en el mar caribe del océano Atlántico. Sus orígenes latinos se remontan a los tiempos de la conquista española en el siglo XIV, tres siglos más tarde fue vendida a los Estados Unidos. Su relación actual con el gobierno norteamericano es en calidad de 'Estado Libre Asociado'. Puerto Rico sufre profundas contradicciones internas debido a su muy particular situación geopolítica. Esta isla es el bastión militar de los Estados Unidos en el caribe y sería la puerta de entrada para cualquier acción militar en las islas del área, Centroamérica o Cuba. La enajenación cultural que sufre Latinoamérica se aprecia en forma más dramática en Puerto Rico ya que se encuentra en un 'emparedado cultural'. Por un lado sus profundas raíces latinas y por el otro la tremenda presión cultural y económica que ejercen los Estados Unidos. A pesar de estas circunstancias es alentador ver que los recursos de esta bella isla son prometedores, son un aval para este pueblo latino.

LA IGLESIA APOSTOLICA EN PUERTO RICO.

La Asamblea Apostólica de los Estados Unidos efectúa trabajo misionero en esta hermosa isla caribeña desde hace 10 años. Actualmente funge como Misionero Supervisor el Rev. Tomás González quien además pastorea la iglesia en Guaynabo. Colaboran con el misionero su esposa Elena y sus 4 hijos José, Jaime, Juan y Cecilia.

La obra apostólica cuenta con 5 iglesias en Puerto Rico localizadas en los poblados de Aguas Buenas, Caguas, Adjuntas, Guaynabo y Peñuelas y fungen como pastores de estas iglesias respectivamente los hermanos Hermenegildo Cartagena, Benjamín Delgado y Ruperto Delgado.

El pueblo puertorriqueño es en gran manera extrovertido, de una alegría explosiva y estrepitosa como consecuencia de su raíz afro-antillana. Este hecho se refleja en la forma en que nuestros hermanos apostólicos 'boricuas' adoran a Dios, que es muy expresiva. La Hospitalidad es una práctica apostólica común en cualquier región del mundo, y en esto los hermanos 'boricuas' no se quedan atrás, en particular la amable familia del Rev. Tomás González.

La obra apostólica en Puerto Rico tiene grandes perspectivas, y el pueblo puertorriqueño que practica, en un porcentaje considerable, el culto espiritista a "Changó", de origen africano, necesita el ministerio de la Iglesia Apostólica.

# RECONOCIMIENTO

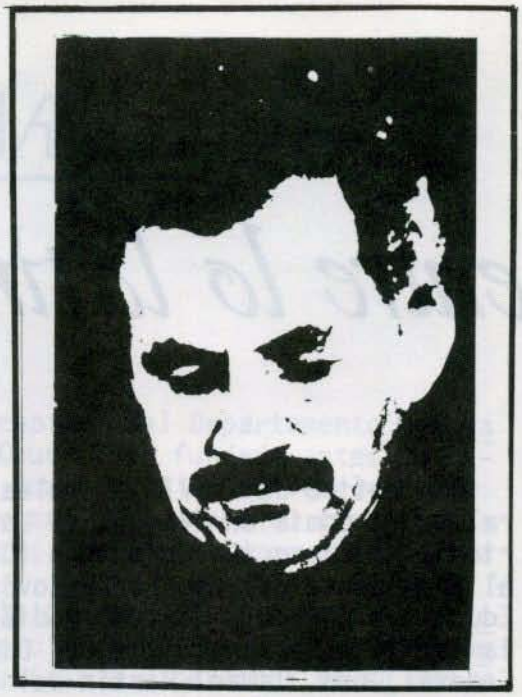

En la recien efectuada XXXIII Convención General de la Iglesia Apostólica de la Fe en Cristo Jesús el doctor Manuel J. Gaxiola Gaxiola, Ministro de esta Iglesia finalizó un periodo de casi 32 años de servicio en la Mesa Directiva, servicio que se ha realizado en la Secretaría de Educación Cristiana (3 periodos), la Secretaría de Misiones ( 1 periodo), la Secretaría General (2 periodos) y la Presidencia de la misma (2 periodos). Simultaneamente sirvió como Presidente de la Confederación Embajadores Apostólicos, Pastor por 22 años continuos y Obispo del Distrito Central por 2 periodos.

En sus gestiones como Obispo Presidente se pugnó por el mejoramiento material y educativo de los Ministros, así como también la unificación de la familia pastoral a los trabajos inherentes a la iglesia. En su administración se lograron importantes reformas a la Constitución que rige a nuestra Denominación y, entre muchos otros logros, alcanzados por la labor de nuestro hermano Manuelito, como muchos le dicen de cariño, los tres principales funcionarios de la Mesa Directiva están dedicados de tiempo completo a sus responsabilidades, al lograrse para ellos un salario completo que satisface sus necesidades.

Por lo anterior, y por muchas otras cosas difíciles de enumerar por su cantidad, la Iglesia Apostólica de la Fe en Cristo Jesús por medio de sus representantes en la Mesa Directiva actual, manifiestan su agradecimiento a este hombre de Dios que, por entero, se ha entregado al servicio del Señor de la mies, quien a la postre retribuirá al reverendo Manuel J. Gaxiola todo lo que ha realizado, logrado y alcanzado.

## agenda apostólica

+ Las Conferencias Nacionales estarán celebrándose en la fecha en que El Exégeta esté en prensas. En el próximo número aparecerán noticias al respecto.
+ Las Convenciones Distritales se iniciarán el 30 de septiembre con la del Distrito del Golfo y finalizarán el 3 de diciembre con la del Sureste.
+ La primera Reunión de la actual Mesa Directiva se celebró en la ciudad de Guadalajara, Jalisco, del 14 al 16 de julio del presente.
+ El Obispo Presidente, acompañado del Tesorero General, recientemente estuvieron de visita en los Distritos de El Norte y Tamaulipas. Aprovecharon el encontrarse en la frontera del País para visitar también las iglesias Apostólicas de la frontera de Estados Unidos.
+ Una comisión de la Mesa Directiva compuesta por los Ministros: Manuel Rodríguez C., Miguel A. Reyes, Gilberto Jiménez Rios y Abel Zamora, estuvo en la pasada Convención General de la Asamblea Apostólica de los Estados Unidos. En esta actividad, los hermanos apostólicos de aquel lugar celebraron elecciones.

# PROGRAMA

# CONVENCIONES DISTRITALES

| DISTRITO | LUGAR | FECHA |
|---|---|---|
| Del Golfo | Mexicali, Baja California | Septiembre 30-2 Oct. |
| De Baja California | Tijuana, Baja California | Octubre 7-9 |
| De Sonora | Hermosillo, Sonora | Octubre 11-13 |
| De Sinaloa | | Octubre 15-17 |
| De La Laguna | Torreón, Coahuila | Octubre 20-23 |
| De La Sierra | Atascaderos, Chihuahua | Octubre 27-29 |
| De Chihuahua | Ciudad Juárez, Chihuahua | Noviembre 1-3 |
| Del Norte | Monterrey, Nuevo Leon | Noviembre 5-7 |
| De Tamaulipas | Matamoros, Tamaulipas | Noviembre 9-11 |
| De Zacatecas | Aguascalientes, Ags. | Noviembre 13-15 |
| Del Pacífico | Tepic, Nayarit | Noviembre 18-20 |
| Occidental | Guadalajara, Jalisco | Noviembre 22-24 |
| Central | | Noviembre 25-27 |
| Del Istmo | | Noviembre 29-1 Dic. |
| Del Sureste | Cárdenas, Tabasco | Diciembre 2-4 |

## MESAS DIRECTIVAS
## 1978-1982

| ASAMBLEA APOSTOLICA E.E.U.U. | | IGLESIA APOSTOLICA MEXICO |
|---|---|---|
| BALDEMAR RODRIGUEZ | OBISPO PRESIDENTE | MANUEL J. GAXIOLA |
| LORENZO SALAZAR | OBISPO VICE-PRESIDENTE | ABEL ZAMORA V. |
| MANUEL VIZCARRA | SECRETARIO GENERAL | MANUEL RODRIGUEZ C. |
| ELIAS DUARTE | TESORERO | GILBERTO JIMENEZ R. |
| ROBERTO RAMIREZ | SECRETARIO DE EVANGELIZACION | MIGUEL A. REYES R. |
| DANIEL JAHUALL | SECRETARIO DE MISIONES | JOEL H. RIVAS |
| LEONARDO SEPULVEDA | SECRETARIO DE EDUC. CRISTIANA | ISIDRO PEREZ R. |
| ISAAC COTA | SECRETARIO DE ASISTENCIA SOC. | DOMINGO TORRES A. |