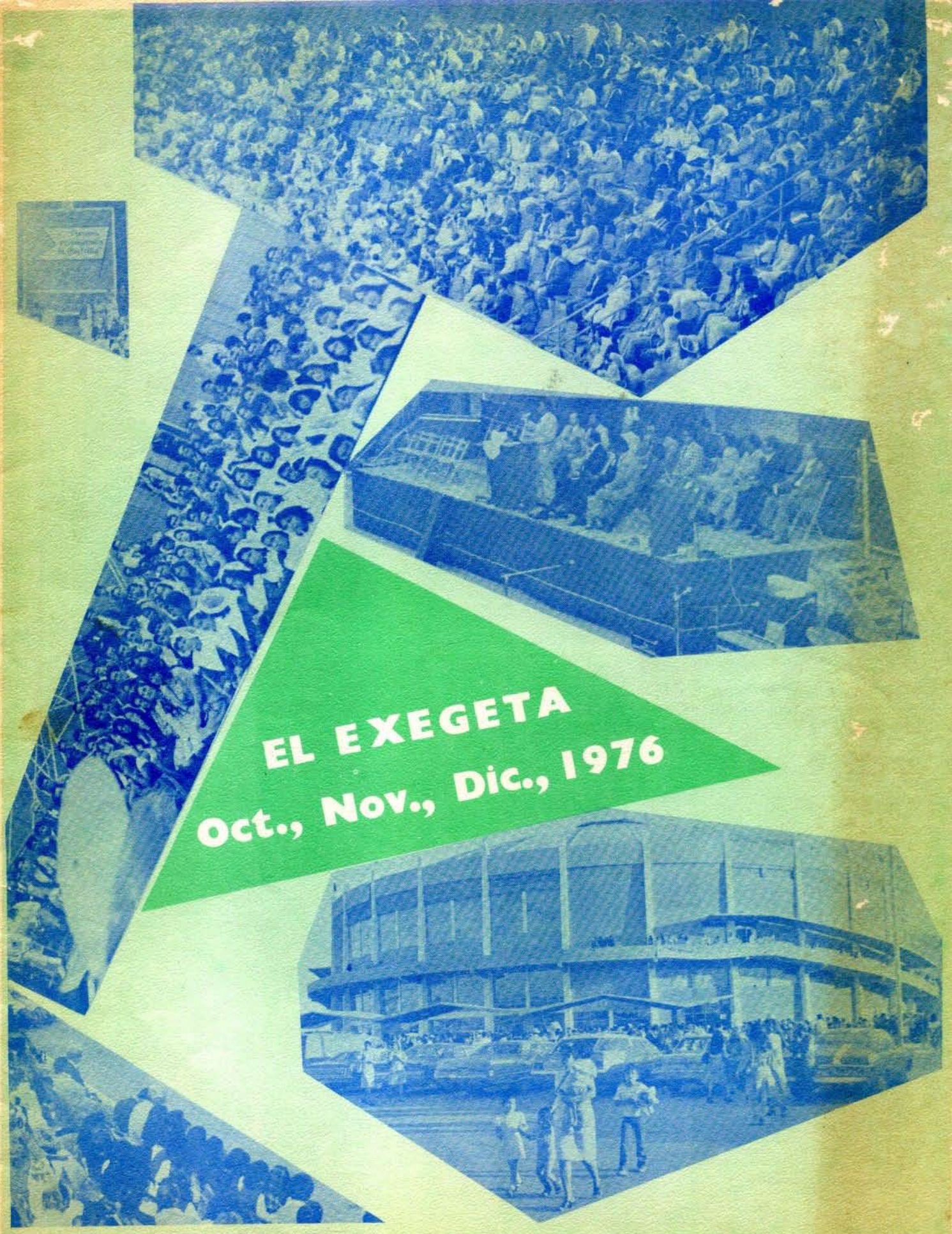

EL EXEGETA

Oct., Nov., Dic., 1976

Fiesta de la fe

En las convenciones de la Iglesia Apostólica de la fe en Cristo Jesús, al igual que en las convenciones de otras iglesias evangélicas, hay siempre muchas cosas que tienen que tratar los delegados. Se debe dedicar buen tiempo a escuchar informes, a nombrar comités y comisiones, a sesiones de negocios en las que se presentan resoluciones, se discuta, se vota, se planea. De todo esto hay en las convenciones apostólicas y la reciente XXX Convención General, celebrada en la ciudad de Torreón, Coahuila, del 30 de octubre al 5 de noviembre del año en curso, no fue excepción.

Pero para los apostólicos cada convención es también una fiesta. Van a ella "a gozarse" en los servicios, en los cultos de oración, en los bautismos de nuevos creyentes. Van también a comprobar con sus propios ojos el adelanto de la obra, a escuchar informes y testimonios de misioneros y evangelistas, a oir lo que se está haciendo en lugares distantes. También van a verse con viejos hermanos y amigos, a conocer a nuevos creyentes y compañeros del ministerio, a ratificar la satisfacción de pertenecer a una Iglesia pujante.

La XXX Convención General a nadie decepcionó. Todos regresaron a su hogar con la copa llena de bendiciones. Los primeros tres días se dedicaron exclusivamente a cultos de todas clases, y desde las cinco de la mañana hasta las 10 de la noche había alguna reunión en la que reinaba el entusiasmo, la gente alabaa a Dios y todos salían contentos.

Este número de EL EXEGETA es el recuerdo de la XXX Convención General. Especialmente hemos deseado imprimir tantas fotografías como sea posible para que en ellas se vea el testimonio de lo que fue la gran fiesta de la fe.

M. Rodríguez C.

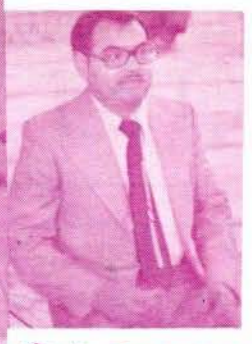

D. Torres A.

A. Bojórquez E.

Los Organizadores

CASI UN AÑO antes de que se inaugurara la XXX Convención General, ya estaba trabajando el Comité Organizador, que estuvo integrado por los hermanos Arturo Bojórquez, como Presidente; Manuel Rodríguez Castorena, como Secretario, y Domingo Torres Alvarado, como Tesorero. El arduo trabajo que desempeñaron estos hermanos debe ser muy apreciado, aun cuando a simple vista no se advierte mucho de lo que hicieron.

La primera tarea para el Comité Organizador fue encontrar un lugar apropiado para la Convención. Se hicieron investigaciones en varias ciudades y al fin se descubrió que el Gimnasio Municipal de Torreón estaba disponible y ofrecía grandes ventajas para el número de asistentes que se esperaba. Hubo que hacer trámites con las autoridades de la ciudad, firmar un contrato de renta, alquilar sonido y sillas, colocar carteles, asignar lugares a las exhibiciones y ventas de libros y discos, organizar comités de recepción y atención, así como de orden, formar un grupo de ujieres, arreglar una plataforma, organizar a las personas encargadas de recoger ofrendas, y un sin fin de cosas.

Los miembros del Comité Organizador fueron los primeros en llegar a Torreón para ultimar los detalles de la Convención, así como para arreglar hospedaje y otras atenciones para los ministros que vienen del extranjero en representación oficial de sus Iglesias, entre quienes vinieron directivos de Estados Unidos, Guatemala y El Salvador. El Comité Organizador también tenía que velar por el desarrollo del programa; tenía que organizar la participacipación y acomodo de coros y músicos y atender mil detalles que surgen inesperadamente.

La primera etapa de la Convención se desarrolló en el Gimnasio citado, pero cuando se fueron miles de hermanos, se quedaron más de 400 ministros para sus correspondientes sesiones oficiales, las cuales tuvieron lugar en la Primera Iglesia Apostólica de la localidad, en donde es pastor el hermano Manuel Galindo García, quien también tuvo muchos trabajos que hacer en esos días.

Una Convención de este tipo también requiere fuertes gastos. Previamente se obtuvo la cooperación de las Secretarías de la Mesa Directiva, así como de los distritos, y en cada uno de los cultos se recogían ofrendas para los gastos de la Convención. Como de costumbre, el pueblo apostólico supo responder con generosidad y no faltó dinero para nada, gracias a Dios. Lo que más abundó fue el espíritu de fraternidad y el deseo de que la obra del Señor siga prosperando. Gracias al Comité Organizador por su gran trabajo.

El Obispo Presidente

"Os rogamos, hermanos, que reconozcáis a los que trabajan entre vosotros, y os presiden en el Señor, y os amonestan".
(1 Tesalonicenses 5:12).

La obra del Señor requiere, entre otras cosas, que alguien nos presida en lo que estamos haciendo. Algunos se niegan a aceptar este principio porque se imaginan que en el acto de dejarse presidir por alguien se está exaltando al que preside y se está rebajando al presidido, pero en realidad no sucede así, en primer lugar porque a fuerza se requiere alguien que esté al frente; en segundo lugar, porque de acuerdo con San Pablo (Efesios 5:21) la sujeción es mutua y se realiza en el temor del Señor y, finalmente, porque el presidir es un don espiritual que debe recibir el reconocimiento de todos, según se lee en el texto que encabeza este artículo y también en lo que dice Pablo en Romanos 12:8.

Ha tocado al hermano Ysidro Pérez Ramírez, veterano de comprobada fidelidad, presidir los destinos de la Iglesia durante el periodo que abarcó nuestra reciente XXX Convención General y en esa capacidad ocuparse y preocuparse por muchos detalles relativos a la misma desde antes que comenzara la convención ya que el Obispo Presidente es el asesor del Comité Organizador. Así que él tuvo mucho que ver con las múltiples decisiones que debieron tomarse desde el momento en que la Mesa Directiva de la Iglesia designó a la ciudad de Torreón como sede de la Convención, y mucho de lo bueno que allí se vio y se experimentó llevaba el sello de la participación e interés del Obispo Presidente.

En cada Convención General se espera con ansia el informe del Obispo Presidente, pues en este documento se resume la historia de los adelantos, trabajos, dificultades y progreso de la Iglesia. En esta Convención se dedicó parte de una mañana a escuchar dicho informe, el cual fue muy bien recibido por todos los convencionistas y todos, ministros y hermanos felicitaron al Obispo Presidente.

En la página de en frente vemos en primer lugar al Obispo Presidente en el momento de dar lectura a su informe, el cual se llevó poco más de 40 minutos. En la segunda gráfica se ve el momento en que el Obispo Vicepresidente en nombre de todo el cuerpo ministerial, las Secretarías de la Mesa Directiva y las Confederaciones, felicita al hermano Pérez Ramírez y también le hace entrega de algunos obsequios en efectivo que fueron previamente destinados para tal fin. En la tercera foto aparece el Obispo Presidente en el momento de inaugurar los trabajos de la sesión ministerial con la lectura de la Palabra de Dios. En esta página podemos apreciar a la esposa del Obispo Presidente, hermana Yolanda G. de Pérez, quien también es la Presidente de la Confederación Femenil junto con sus hijas mayores, Rebeca, Elizabeth y Yolanda. A la izquierda podemos advertir parte de la asamblea congregada en el gimnasio municipal durante el acto que hemos reseñado.

El trabajo del Obispo Presidente y de toda la Mesa Directiva de la Iglesia fue muy arduo durante la Convención. Todos sus funcionarios tenían tareas específicas que atender, pero aparte en algunas ocasiones se reunieron a horas tempranas para ocuparse de diferentes asuntos, especialmente porque siempre se tiene que coordinar el trabajo de comisiones que deben rendir diferentes informes y presentar proposiciones sobre asuntos que se han de tratar durante la sesión ministerial. También hubo reuniones de trabajo con los representantes de la Asamblea Apostólica, ya que son tan estrechas las relaciones entre ambos movimientos, que se requiere mucha coordinación. En todo esto el Obispo Presidente tuvo que desempeñar su responsabilidad y lo hizo con toda devoción.

SITIOS DE REUNION

COMO YA SABEMOS, la XXX Convención General constó de dos partes: La primera fue una celebración cristiana para la que se aprovechó el "puente" vacacional de que muchas personas disfrutan en esa época del año, especialmente porque incluía el primero de noviembre, en cuya fecha celebramos el 62 aniversario del derramamiento del Espíritu Santo en México. La segunda parte de la convención se dedicó a los negocios oficiales de la Iglesia y en ella participaron más de 400 ministros.

La primera parte de la Convención tuvo como escenario principal el Gimnasio Municipal de Torreón. Según se nos informó, el Gimnasio tiene capacidad para 4,600 personas comodamente sentadas. Cuando menos dos noches, el lugar estuvo lleno a su capacidad, y en los demás cultos había siempre un mínimo de 3,500 asistentes. El programa se iniciaba diariamente con una conferencia a las 9 de la mañana por el hermano Abel Zamora, luego había la presentación de algún comité a las 10, para terminar a las 12 o a la una de la tarde. A las 3 P. M. el lugar ya estaba lleno de nuevo para otra actividad y a las 6 P. M. era difícil obtener un buen lugar, pues todos estaban ocupados por las personas que asistían a los cultos. Había hermanos que prácticamente no salían del lugar entre las dos de la tarde y las nueve de la noche.

El majestuoso templo de la Primera Iglesia Apostólica de la ciudad también prestó valiosos servicios. A las 5 de la mañana se iniciaban los cultos matutinos dedicados a orar por los enfermos, a pedir el derramamiento del Espíritu Santo y a bautizar a nuevos creyentes. Participaron los directivos de la Confederación Juvenil y algunos miembros de la Mesa Directiva de la Iglesia. Algunos habían pensado que a estos cultos sólo irían unos pocos hermanos de esos "madrugadores", pero todos se llevaron la sorpresa de ver diariamente lleno el templo desde las 5 de la mañana. Las sesiones ministeriales tuvieron lugar en la misma Primera Iglesia y de ellas se informa por separado. Como había buen número de hermanos no ministros y las esposas de muchos de éstos que se habían quedado hasta el final, en las noches se tuvieron cultos de avivamiento en la misma iglesia. Era como si los hermanos asistentes no tuvieran deseos de que se acabara la "fiesta" que tantas bendiciones y recuerdos les dejó.

BERNARDINO CASTAÑEDA
(ISTMO)

ISMAEL GARCIA
(GOLFO DE CALIFORNIA)

ANSELMO REYES
(SONORA)

MANUEL GALINDO
(LA LAGUNA)

JOSE SANTOS
(TAMAULIPAS)

JESUS AGUILERA
(ZACATECAS)

FERNANDO PEÑA (PACIFICO)

ABEL ZAMORA
(OCCIDENTAL)

LOS OBISPOS

LEONCIO LOPEZ (NORTE)

MIGUEL REYES
(CHIHUAHUA)

L. ALFONSO MASCAREÑO
(BAJA CALIFORNIA)

RUFINO D. LA CRUZ
(SURESTE)

JOAOUIN TREJO
(LA SIERRA)

ARTURO BOJORQUEZ
(SINALOA)

QUINTIN IBARRA
(CENTRAL)

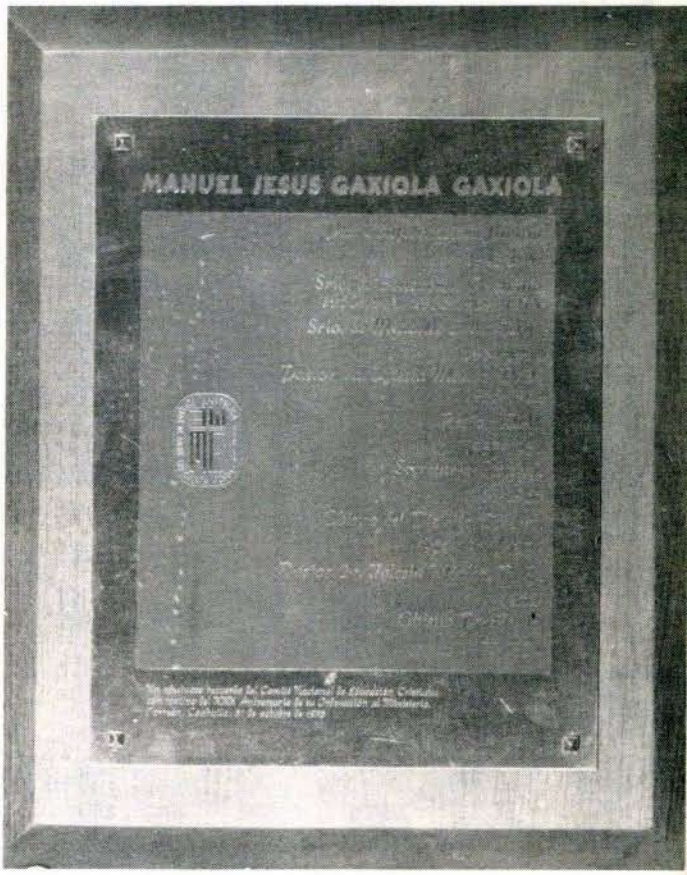

Reconocimiento

LOS DOS EX OBISPOS PRESIDENTES con que actualmente cuenta nuestra Iglesia, hermanos Felipe Rivas Hernández y Manuel J. Gaxiola Gaxiola, fueron objeto de sentidos homenajes durante la reciente Convención General.

El hermano Rivas Hernández, que por 34 años estuvo al frente de nuestra Iglesia, recibió de parte del actual Obispo Presidente una placa en que se reconocen los 50 años de servicio activo en la obra desde el día de su ordenación, en los que se incluye su trabajo como Obispo Presidente, Obispo del Distrito de Baja California y pastor local. Esta placa fue entregada en el culto del domingo en la noche, pero posteriormente las sociedades femeniles en otro culto especial le hicieron entrega de regalos y otros objetos que fueron reunidos para ese propósito. Estuvo también presente la hermana María Borrego de Rivas, que por casi medio siglo ha acompañado a su esposo en la obra del Señor.

El Comité Nacional de Educación Cristiana, por conducto del hermano Juan Castrejón Barragán, se encargó de entregar una placa al hermano Gaxiola, quien por una feliz coincidencia el día mismo de la entrega (31 de octubre) celebraba 32 años de haber sido bautizado en agua, 31 años de haber recibido el Espíritu Santo y 30 años de haber sido ordenado al ministerio, acontecimientos que tuvieron todos lugar en la misma ciudad de Torreón. En esa placa se reconocen los servicios que ha prestado en distintos puestos de la Mesa Directiva, incluyendo la Presidencia de la Iglesia.

En la foto de la izquierda se puede apreciar el momento en que el Obispo Presidente hace el reconocimiento a la labor del hermano Rivas Hernández, mientras que en la segunda gráfica se ve la placa entregada al hermano Gaxiola Gaxiola.

Tesorería General

LA OBRA DE DIOS requiere dinero, y el pueblo apostólico sabe responder generosamente, como lo demuestran los informes presentados en la Convención General por el Tesorero General de nuestra Iglesia, hermano Domingo Torres Alvarado. Este joven y fiel ministro ha sabido manejar con sabiduría y prudencia, así como honradez, el tesoro que todos los apostólicos confiamos en sus manos. El trabajo es arduo, pues en realidad la Tesorería General se compone de varios fondos que se tienen que administrar separadamente. El trabajo de oficina y el sistema de contabilidad tienen también que estar a la altura de las circunstancias.

En los últimos años se han aumentado notablemente los ingresos a la Tesorería General y gracias a ello también se han aumentado los servicios que prestan las diferentes secretarías nacionales, el número de misioneros y evangelistas, así como las inversiones en templos. Las dos páginas que siguen, preparadas por el Tesorero General, nos permiten ver claramente la procedencia de todos los ingresos, así como la contribución de cada uno de los distritos. Confiamos en que este informe servirá para fortalecer nuestra satisfacción de ser apostólicos y nuestro deseo de continuar colaborando para todos los programas que requieren dinero.

EL EXEGETA

Organo Oficial de la Iglesia Apostólica de la Fe en Cristo Jesus
Aparece los meses de enero, abril, julio y octubre de cada año.

DIRECTOR:

Manuel J. Gaxiola. Gaxiola

ADMINISTRADOR:

DOMINGO TORRES ALVARADO

Se distribuye por conducto de los pastores a cambio de una ofrenda personal. Todas las noticias, artículos y fotografías para su publicación deben enviarse al Director, al Apartado 84 de México 1, D. F. Todos los envios de aportaciones para su sostenimiento deben hacerse al Administrador, al Apartado 2-468 de México 2, D. F.

IGLESIA APOSTOLICA
DE LA FE EN CRISTO JESUS
REPUBLICA MEXICANA

OFICINAS GENERALES: Río Consulado No. 270; México 14, D. F. Teléfono 551-08-63.

MESA DIRECTIVA 1974-1978:

YSIDRO PEREZ RAMIREZ, Obispo Presidente; ARTURO BOJORQUEZ ENCINES, Obispo Vicepresidente; MANUEL RODRIGUEZ CASTORENA, Secretario General; DOMINGO TORRES ALVARADO, Tesorero General; JOSE MIRELES VIDAÑA, Secretario de Misiones Extranjeras; MANUEL J. GAXIOLA GAXIOLA, Secretario de Educación Cristiana; MIGUEL A. REYES, Secretario de Evangelismo; ISMAEL GARCIA MARQUEZ, Secretario de Asistencia Social.

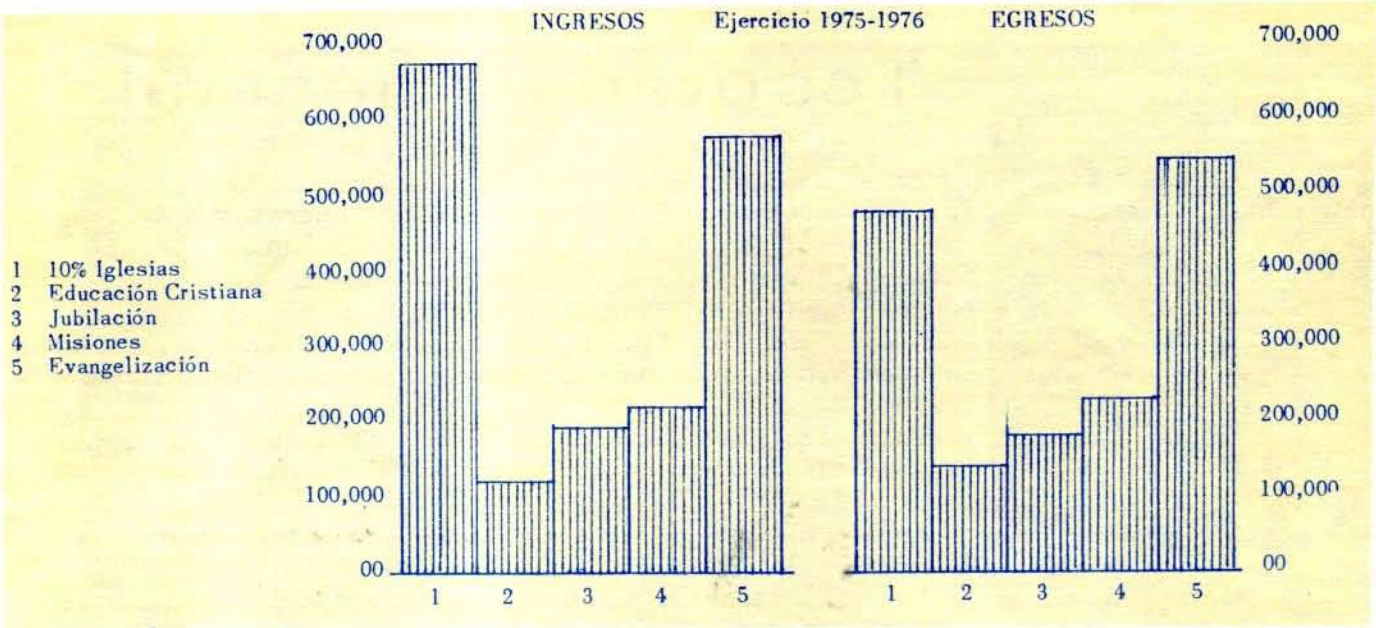

CUADRO COMPARATIVO

INGRESOS Y EGRESOS

IGLESIAS CUMPLIDAS EN EL ENVIO DE SUS APORTACIONES A LA TESORERIA GENERAL DE LA IGLESIA EN EL PERIODO DE JULIO DE 1974 A JUNIO DE 1976

LAS CHOAPAS, Ver., Pastor José Cámez Chinchillas
PUERTO ESCONDIDO, Oax., Pastor José Luis Sánchez
2a. MEXICO, D. F., Pastor Manuel J. Gaxiola
4a. MEXICO, D. F., Pastor Domingo Torres A.
1a. REYNOSA, Tamps., Pastor Cirilo Gaytán V.
SAN FERNANDO, Tamps., Pastor Gustavo Hernández
1a. GUADALAJARA, Jal., Pastor José Avalos O.
GUASAVE, Sinaloa, Pastor Virgilio Sánchez
NOGALES, Sonora, Pastor Fidel Gómez
PIEDRAS NEGRAS, Coah., José Hernández

PROMEDIO DE APORTACION POR MIEMBRO PARA SUPERVISION, EDUCACION, MISIONES, EVANGELIZACION Y ASISTENCIA SOCIAL EN EL EJERCICIO 1975-1976.

1o.	Istmo	161.20
2o.	Tamaulipas	149.84
3o.	Central	135.89
4o.	Norte	134.12
5o.	Golfo	129.11
6o.	Baja California	96.84
7o.	Laguna	94.05
8o.	Sonora	80.94
9o.	Chihuahua	79.16
10o.	Sinaloa	76.25
11o.	Pacífico	66.25
12o.	Occidental	45.83
13o.	Sureste	44.26
14o.	Sierra	43.23
15o.	Zacatecas	37.62

PRIMEROS DIEZ LUGARES EN APORTACIONES A LA TESORERIA GENERAL DE LA IGLESIA EN EL PEPIODO DE JULIO DE 1974 A JUNIO DE 1976.

1o.	1a. Cd. Juárez, Chih.	$ 67,826.95
2o.	Las Choapas, Veracruz	53,070.05
3o.	2a. México, D. F.	48,232.27
4o.	1a. Culiacán, Sinaloa	47,110.56
5o.	2a. Culiacán, Sinaloa	45,405.68
6o.	2a. Mexicali, Baja Cfa.	41,526.66
7o.	1a. Torreón, Coahuila	39,538.79
8o.	1a. Tijuana, Baja Cfa.	39,208.82
9o.	1a. Monterrey, Nuevo León	38,130.12
10o.	4a. México, D. F.	36,763.56

PROMEDIO DE APORTACION POR MIEMBRO PARA EVANGELIZACION NACIONAL.

Jóvenes	$ 38.00
Señoras	29.00
Señores	29.00

APORTACION GLOBAL DE LOS DISTRITOS

A LA TESORERIA GENERAL

Ejercicio 1975-1976

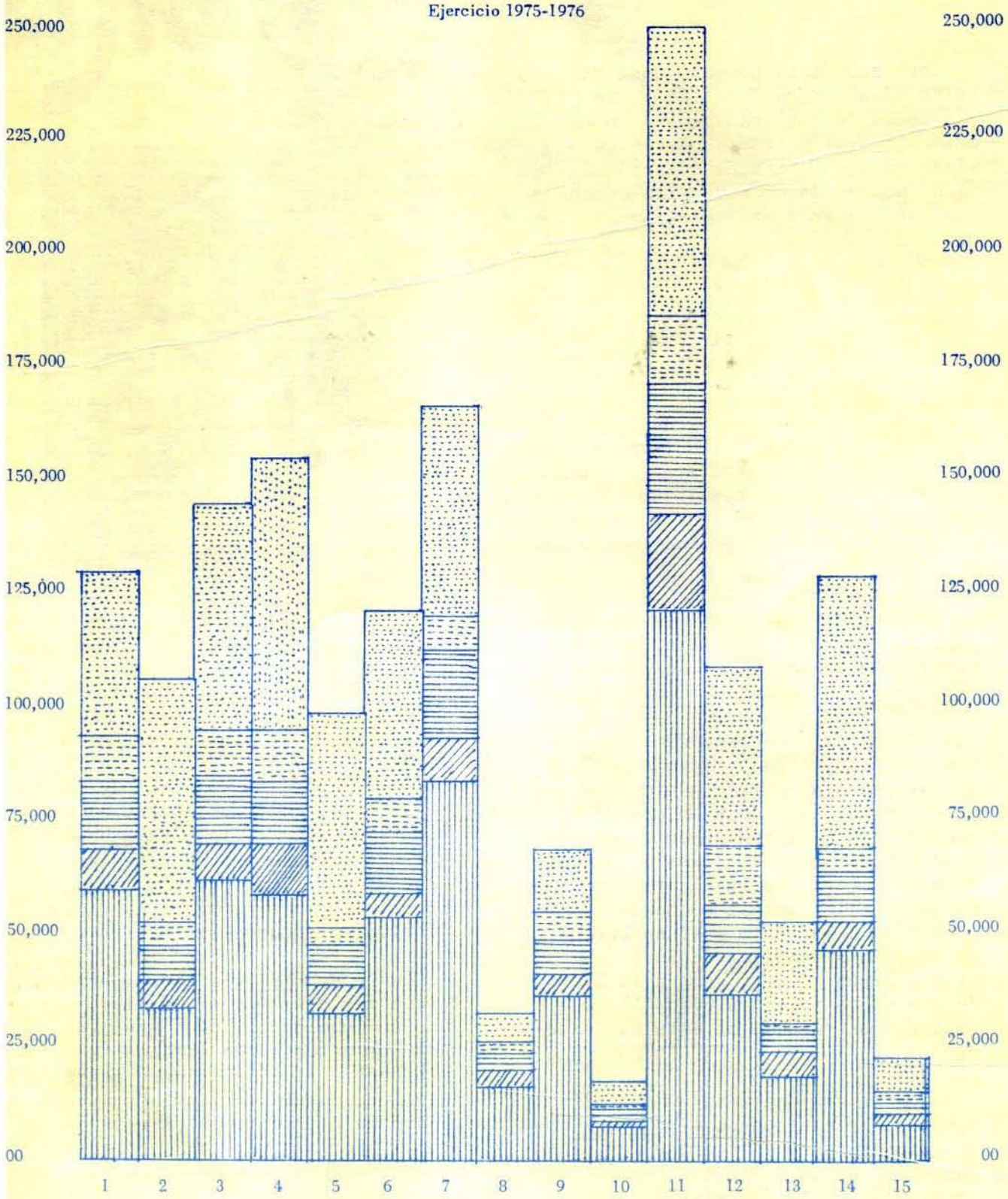

1 Baja California
2 Central
3 Chihuahua
4 Golfo
5 Istmo
6 Laguna
7 Norte
8 Occidental
9 Pacífico
10 Sierra
11 Sinaloa
12 Sonora
13 Sureste
14 Tamaulipas
15 Zacatecas

10% Iglesias

Educación Cristiana

Jubilación

Misiones

Evangelización

Mis

Corresponde al hermano José Mireles Vidaña dirigir el esfuerzo misionero de nuestra Iglesia en el extranjero, y en ese carácter ha visitado los países de Centro América, además de promover las ofrendas con que se sostiene el programa.

El hermano Felipe Martínez, Secretario General de la Iglesia Apostólica en la República de El Salvador estuvo presente en nuestra Convención General.

LA OBRA MISIONERA siempre ha despertado la emoción, el interés y el sacrificio de los cristianos apostólicos, pues hace más de 25 años, cuando éramos más pocos y contábamos con menos recursos, Dios inspiró a sus hijos para que se lanzaran por la fe a la aventura de enviar misioneros a otros países, confiando en que Dios proporcionaría los hombres y los recursos para hacer el trabajo. Gracias al mismo Señor, se ha plantado en toda la América Central la bandera del nombre de Jesucristo y el nombre de la Iglesia Apostólica de la Fe en Cristo Jesús ha ingresado a la lista de las pocas iglesias evangélicas que realizan un trabajo de esta naturaleza.

Nuestra XXX Convención General no podía pasar sin que se mencionara este gran trabajo misionero y por ello hubo también un culto muy hermoso patrocinado por la Secretaría de Misiones y presidido por el Secretario correspondiente, que es el hermano José Mireles Vidaña. A diferencia de otros comités, el de Misiones Extranjeras sólo cuenta con tres miembros.

Además de la asistencia de todos los convencionistas, se contó también con la visita de representantes de América Central, en particular los hermanos que se menciona en esta página y la siguiente. Debe destacarse el hecho de que nuestra Iglesia tuvo que enviar un misionero por segunda vez a El Salvador y por eso tuvimos la visita del Secretario General de la Iglesia Apostólica en aquel país.

El Comité de Misiones extranjeras es el que más afectado se ha visto por la devaluación del peso mexicano, pues aunque se continúe enviando a los misioneros el mismo número de dólares, ahora cuesta mucho más comprarlos. Esto ha producido un retraso que esperamos sea temporal en los planes largamente acariciados de enviar misioneros a otros países, pero confiamos en que el pueblo apostólico continuará respondiendo con la misma liberalidad y fe al reto de enviar ministros a otras naciones donde también debe haber nuevas iglesias apostólicas.

iones

El hermano Simón Barrientes, originario de Durango, está trabajando como nuestro misionero en la República de Guatemala y funge como Presidente de la Iglesia Apostólica en ese país. Podemos verlo en el momento de dirigir la palabra a la sesión ministerial de la XXX Convención General.

El hermano Tomás Ramírez Corado Director de Educación Cristiana en Guatemala, también habla ante la sesión de ministros de nuestra Convención.

VISITANTES

LA DELEGACION OFICIAL de la Asamblea Apostólica ante nuestra XXX Convención General estuvo integrada por los siguientes hermanos (1) Daniel Jauhall, Obispo Vicepresidente; (2) Elías Duarte, Tesorero General; (3) Tomás Ramírez Secretario de Evangelización, y (4) Roberto Ramírez, Secretario General, aparte del hermano David Palma, que aparece en otra página de este mismo número. Los tradicionales lazos de unión y compañerismo se fortalecieron con la presencia de estos funcionarios, aparte de cerca de 30 ministros y más de cien hermanos que también asistieron. En el programa de la Convención se dedicó el culto de clausura a todos los hermanos de la Asamblea Apostólica, quienes cantaron, dieron testimonio y predicaron en medio del beneplácito de todos pues justamente se consideró a este culto uno de los mejores de toda la convención. Bien es sabido que todos los miembros de la Iglesia en México que emigran a los Estados Unidos se convierten automáticamente en miembros de la Asamblea Apostólica y ellos y los ministros que también han emigrado al citado país tienen mucho que ver en el adelanto de la Iglesia hermana, al mismo tiempo que retienen sus lazos familiares y cristianos con quienes se quedan en México. De allí que haya por parte de las dos organizaciones el deseo de mantener más estrechos los lazos de unión y por ello se aprobó en la sesión ministerial un nuevo Tratado de Unión y Compañerismo que nos permitirá trabajar con más sentido de unidad y dentro de los amplios lazos del amor fraternal que observamos en Torreón.

EL PROGRAMA NACIONAL DE EVANGELIZACION se inició hace varios años sobre el supuesto de que se necesitaba un esfuerzo conjunto para llevar el evangelio a tantos y tantos lugares de México donde todavía no hay iglesias apostólicas, en particular la zona centro del país que es la más poblada, la que tiene un tipo de gente diferente al que conoce la mayor parte de los apostólicos así como las más grandes ciudades. En este sentido, el esfuerzo nacional de evangelización es también un esfuerzo por cambiar la composición de la Iglesia, de una feligresía casi exclusivamente rural o semiurbana a una feligresía de tipo urbano.

Los primeros trabajos de este tipo fueron muy modestos. Los ingresos eran muy reducidos. Ahora que nos damos cuenta de que es relativamente fácil para el Comité Nacional de Evangelización adquirir un terreno para templo que valga cien mil o más pesos, quizá olvidamos que en los primeros lugares donde llegaron los evangelistas no había más que para una modesta remesa mensual que les servía para sus necesidades más inmediatas, o quizá pocos sepan o recuerden que para comprar el terreno donde está ahora la iglesia de Cuernavaca se tuvo que rifar un automóvil que obtuvo en premio el hermano Joel H. Rivas. Lo importante es que ahora se están estableciendo iglesias apostólicas en lugares que antes eran desconocidos para la mayoría de los hermanos y que, poco a poco, en el mapa del centro de México empiezan a aparecer las nuevas congregaciones.

En la anterior administración de la Mesa Directiva de la Iglesia se dieron importantes pasos en este proyecto. En particular debe mencionarse la centralización que se logró en el asunto de recoger ofrendas, pues anteriormente pasaban por manos de las sociedades locales, las federaciones y las confederaciones, mientras que ahora pasan directamente de la iglesia local a la Tesorería General. Esto permite un mayor control y hace que las promociones resulten de mayor éxito. El actual Secretario de Evangelización, Obispo Miguel A. Reyes ha sabido despertar el interés de hermanos y pastores y ha logrado no sólo que se aumentan a cantidades antes inconcebibles los ingresos para este plan, sino que también se obtenga la ayuda personal de muchos hermanos que han ido directamente al campo de evangelización a ayudar a los evangelistas. El culto especial que este Comité celebró durante la reciente XXX Convención General fue entonces un excelente marco para dar realce a todo este trabajo.

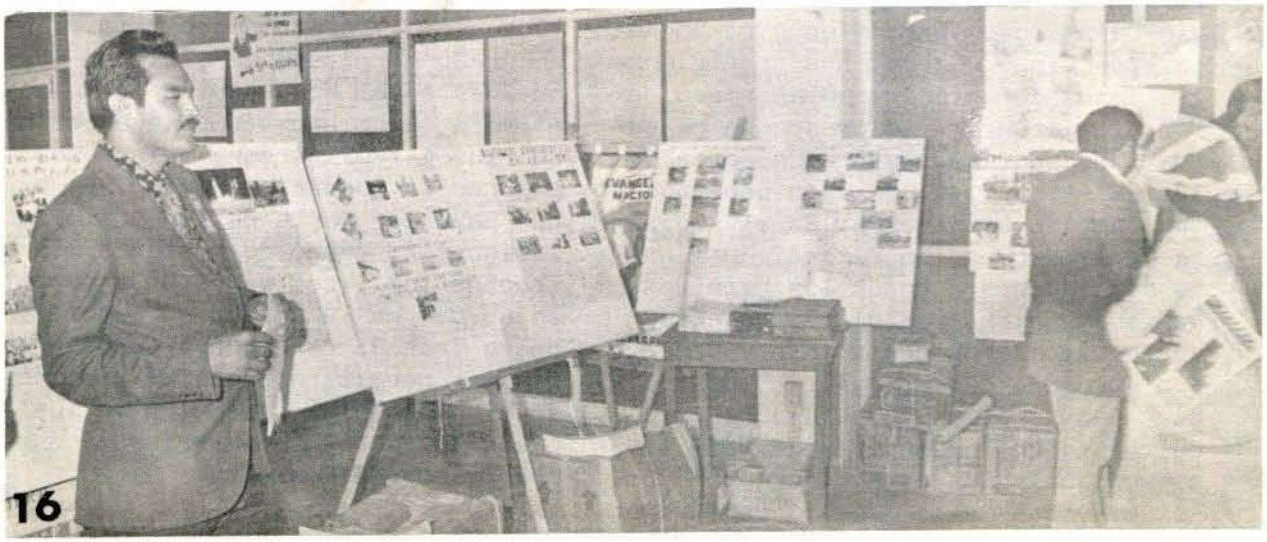

EVANGELIZACION

En el culto citado estuvieron presentes casi todos los integrantes del Comité Nacional de Evangelización, así como los evangelistas que trabajan actualmente en Colima, León, Iguala, Puebla, Jalapa y Campeche, algunos de los cuales contaron las experiencias que el Señor les ha concedido en esta clase de trabajo.

En la página del frente vemos en primer lugar al Secretario de Evangelización en el momento en que predicaba con toda fogosidad el sermón alusivo. En la foto inferior aparece el hermano Paulino Villegas, que anteriormente fue evangelista en Baja California, atendiendo el stand de exhibición que el Comité tenía en la entrada del Gimnasio Municipal. En esta página podemos ver, en primer lugar a la izquierda, al hermano José Ortega Aguilar. Este estimado hermano habló durante el servicio del Comité, en primer lugar, en reconocimiento a los largos años que trabajó en México y, en segundo lugar, porque muy al principio él trabajó como Secretario de Evangelización y tuvo mucho que ver con el establecimiento de las primeras iglesias en los campos nacionales. La foto de la derecha muestra una parte de los hermanos que presidían el culto mencionado, mientras que abajo podemos apreciar al hermano David Soltero Ayón, quien fue el maestro de ceremonias del culto aludido.

Este culto sirvió para reconocer la distinguida labor de algunos pastores que han logrado obtener de sus respectivas iglesias un apoyo admirable para el programa nacional de evangelización. Además, sirvió para que todos los hermanos asistentes se dieran cuenta de que su dinero está rindiendo óptimos resultados. Para todo creyente fiel no puede haber mayor satisfacción que advertir el crecimiento de la obra y saber que nuevas personas están recibiendo la salvación. El Comité Nacional de Evangelización está haciendo su parte.

ISMAEL GARCIA MARQUEZ

ASISTENCIA SOCIAL

"Aprended a hacer el bien,
Buscad el juicio,
Restituid al agraviado,
Haced justicia al huérfano,
Amparad a la viuda".

Las anteriores palabras del profeta Isaías (Cap. 1:17) bien pudieran ser el lema del Comité de Asistencia Social porque para el profeta, todas las obras de caridad servían de corona a una vida justa, un culto espiritual y un ser cuyos pecados habían sido lavados hasta quedar blancos como la lana. Para la Iglesia Apostólica el imperativo profético, aunado al ejemplo de Jesucristo, que "anduvo haciendo bienes y sanando a todos los oprimidos por el diablo, porque Dios estaba con él (Hechos 10:38), no se convierte en calmante de la conciencia, sino en claro deber que es fruto del nuevo nacimiento y necesidad de quienes saben que la fe sin obras está muerta.

Debido a lo que antes se indica, la Iglesia Apostólica de la Fe en Cristo Jesús, en los últimos años, ha dado impulso al trabajo de Asistencia Social y ha incluído en su Mesa Directiva a un Secretario que se encarga de tales menesteres. Por esta Secretaría han pasado hombres tan distinguidos como el hermano Melesio Segovia Pineda, ahora jubilado, y el actual Obispo del Distrito de Baja California, hermano Alfonso Mascareño Angulo. En la actualidad ocupa el puesto el hermano Ismael García Márquez, quien también sirve dinámicamente como Obispo del Distrito del Golfo de California.

El Comité de Asistencia Social ha iniciado sus trabajos enfocados sobre el problema de los ministros ancianos que han dedicado toda su vida al servicio del Señor y que por razón natural no han hecho provisiones materiales para su vejez. Se ha ido formando un fondo para tal fin y actualmente es posible entregar una modesta cantidad a los ministros que cumplen 65 años de edad, 30 años mínimo de servicios y 20 años mínimo de trabajo pastoral, en la supervisión de distritos o en la Mesa Directiva de la Iglesia. En la XXX Convención General se aprobaron planes para que en un futuro no muy lejano exis

Participaron en la reciente XXX Convención General y en el programa del Comité de Asistencia Social los hermanos David Palma, Secretario del mismo departamento en la Asamblea Apostólica de los Estados Unidos; el hermano Manuel Esquivel Fonseca, que fue Obispo Vicepresidente por muchos años y ahora trabaja como Pastor y Director de Asistencia Social en el Distrito de Chihuahua, así como el hermano Gonzalo Antonio García, Director del mismo programa en la República de Guatemala, y a quienes vemos de izquierda a derecha.

****

ta un verdadero plan de jubilación, con cantidades fijas que se entreguen mensualmente a los jubilados. La misma Secretaría también dirige un plan mutualista conforme al cual se entregan ciertas cantidades a los deudos de ministros que fallecen en cualquier edad. La misma Secretaría también coordina proyectos particulares en otras partes del país, especialmente orfanatorios y asilos de ancianos. Estos últimos deberán también ser parte del sistema de protección a ministros que lleguen a la vejez.

En la XXX Convención General la Secretaría de Asistencia Social también tuvo la oportunidad de dar a conocer lo que está haciendo, por medio de un hermoso culto en que participaron muchos de los miembros del Comité, ya que éste tiene un director en cada distrito. Se imprimió un bonito programa y se informó a todos los asistentes, que fueron miles, sobre lo que está haciendo el Comité con los fondos que aportan todas las tesorerías.

Fue muy impresionante el reconocimiento que se hizo a la labor de algunos ministros que ya están con el Señor y que se distinguieron por su fidelidad y trabajo, así como a un numeroso grupo de ministros que estuvieron presentes y que ya han acumulado 30 o más años de servicio a la Iglesia. Esto también sirvió para que se demostrara la necesidad de contar con mayores fondos, pues en pocos años más tendremos muchos ministros en edad de jubilarse.

El Secretario de Asistencia Social presentó su informe de actividades, por lo cual recibió la felicitación de todos. En la sesión ministerial se dio a conocer el proyecto para el nuevo reglamento del Comité Nacional de Asistencia Social, el cual fue aprobado por todos los ministros después de que se estudió y se comprobó que la actualización propuesta es una garantía de que este importante Comité seguirá prestando valiosos servicios no sólo a los ministros sino a todos los creyentes apostólicos.

IZQUIERDA: El Coro Jezreel, de Ciudad Juárez, Chihuahua, canta para el Señor. DERECHA: El hermano Manuel Galván, antes torero; ahora, ministro del evangelio y compositor de himnos.

ARRIBA: El Coro de La Laguna, dirigido por el hermano Miguel de la Rosa, uno de los conjuntos que presentaron mejores actuaciones.

ABAJO: El Coro de Monterrey, que se distinguió por la calidad de sus presentaciones, símbolo inequívoco de estudio, devoción, disciplina y deseos de hacer bien las cosas.

DERECHA: El Mariachi de los Hermanos Gómez de Sinaloa.

MUSICOS Y CANTANTES

ARRIBA: El hermano Antonio Laureán Leyva en una de sus intervenciones.
DERECHA: El hermano Joel H. Rivas

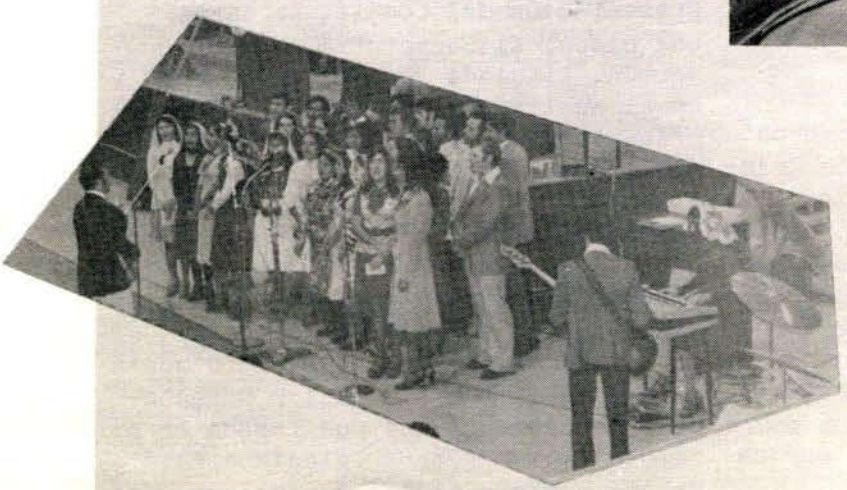

IZQUIERDA: El Coro de Sinaloa cantó bajo la dirección del hermano Rafael Espinoza.

SALVADOR RODARTE

EDUCACION

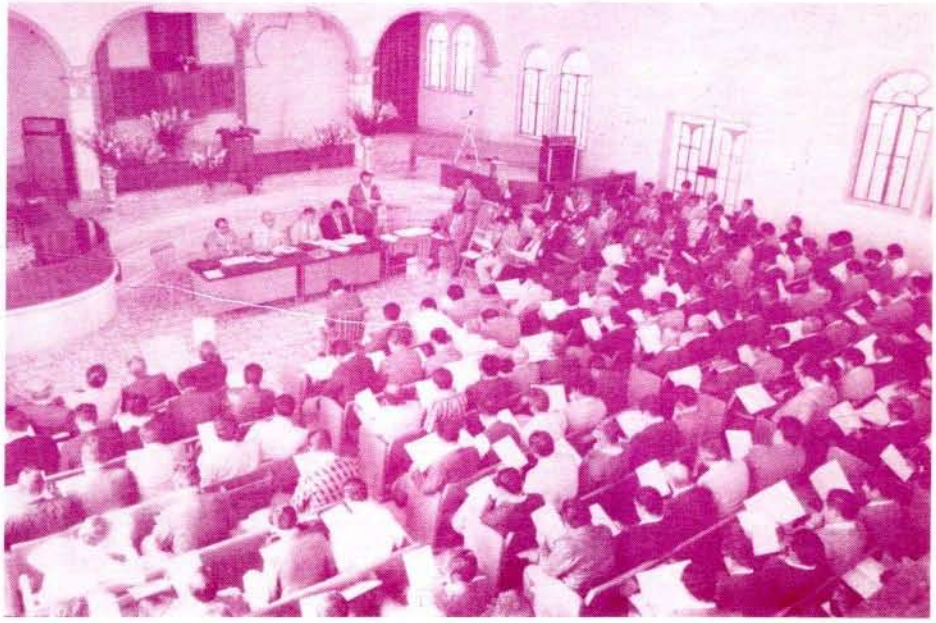

TOCO AL HERMANO Salvadador Rodarte Puente, Director de Educación Cristiana del Distrito Occidental, dar principio y encargarse del desarrollo del programa que estuvo a cargo del Comité Nacional de Educación Cristiana durante la XXX Convención General. Fue muy apropiado que tal programa tuviera lugar en un domingo en la mañana, para recordarnos que este Comité es el que se encarga de que en todas nuestras iglesias contemos con cuadernos de estudio para alumnos y maestros, aparte de que nos ayuda en muchas maneras a que cumplamos con esa parte de la Gran Comisión del Señor que nos dice que aparte de predicar y bautizar, debemos también enseñar.

Estuvieron presentes los miembros del Comité Nacional de Educación Cristiana, que son: el respectivo Secretario, el Tesorero General, los presidentes de las confederaciones y un director por cada distrito, habiendo estado ausente sólo cuatro de ellos. Se escucharon interesantes testimonios por un estudiante del sistema de extensión y la esposa de un pastor que habló sobre lo que significa para ella, en ese carácter y en el carácter de madre, la escuela dominical. Los hermanos León Fragozo Serrano y Juan Linares leyeron sendas porciones de la Biblia.

Por una feliz coincidencia ese día el Secretario de Educación Cristiana celebraba un triple aniversario: El 32 aniversario de su bautismo en agua, el 31 aniversario de haber recibido el bautismo del Espíritu Santo y el 30 aniversario de su ordenación al ministerio, eventos todos que tuvieron lugar precisamente en la misma ciudad. Así que el hermano Juan Castrejón, en representación del Comité, le entregó una placa. El Secretario predicó un sermón, titulado "Una Larga Mirada" y en él analizó lo que es el pasado, el presente y el futuro de la iglesia, de acuerdo con las ideas de Pablo en el libro de Filipenses. Se repartieron varios miles de copias de este sermón entre los asistentes, así como copias del informe que el Secretario debe presentar ante la sesión ministerial, como se puede apreciar en la foto que aparece en la parte superior derecha de esta página y que fue tomada en el templo de la Primera Iglesia Apostólica en la misma ciudad de Torreón, Coahuila.

CRISTIANA

ADONIRAM GAXIOLA

JOSE BARRERA

JUAN CASTREJON

En el informe presentado ante la sesión ministerial, el Secretario de Educación Cristiana insistió, en primer lugar, en la importancia de este Comité en el futuro de la Iglesia, ya que no hay fase de la vida de la misma que no requiera algún tipo de educación o enseñanza. Todavía se encuentran obstáculos y dificultades para desempeñar este trabajo, pero se han logrado marcados adelantos, especialmente en la circulación de cuadernos para alumnos y maestros. Uno de los programas que más prometen es el de educación teológica por extensión, que es el más grande de todas las iglesias evangélicas de México y para principios de 1977 contará con cerca de mil doscientos alumnos.

Como resultado de una entrevista que le solicitó al Secretario de Educación Cristiana uno de los principales periódicos de Torreón, y en la cual expuso el punto de vista apostólico sobre los grandes problemas que afectan a la humanidad, al mismo tiempo que reiteró la esperanza que tenemos de la segunda venida de Cristo, el cuerpo ministerial acordó que en el mismo diario se publicara una página entera sobre la Convención General y se comisionó al mismo Secretario para que hiciera los arreglos necesarios y se encargara de la correspondiente redación. Esto se hizo con la colaboración de los hermanos que aparecen en esta página. La publicación periodística fue todo un éxito y el día que apareció en el periódico se recibieron felicitaciones telefónicas de personas de los diferentes estratos sociales de Torreón.

La labor de los hermanos que colaboraron en la redacción indicada es muy meritoria, pues se trata de elementos jóvenes, convencidos y preparados que están sirviendo a la Iglesia con capacidad. Todos ellos han tomado cursos sobre periodismo, literatura y comunicación a las masas para los cuales han sido recomendados por el Secretario de Educación Cristiana, el que con base en 2 Timoteo 2:2 se interesa porque los hombres fieles no sólo conozcan la verdad sino que estén en condiciones de transmitirla a las siguientes generaciones.

En el programa del Comité se recalcó también la manera en que la Iglesia Apostólica ha ido cambiando en la composición socioeconómica y cultural de sus miembros, en el gran adelanto que se advierte en la ciencia de las comunicaciones y en la necesidad de que el cuerpo ministerial esté en mejores condiciones de transmitir el mensaje apostólico en el lenguaje y con las facilidades que existen hoy. No se duda del poder del Espíritu Santo ni de la fidelidad de la Iglesia a las Escrituras, ni se niega que la conversión sigue siendo un elemento netamente espiritual. Sin embargo, se insiste en que no debe haber brecha educacional entre miembros y ministros, sino que éstos deben ser tan capaces como son aquéllos. El trabajo del Comité de Educación Cristiana seguirá siendo dterminante en el curso que ha de seguir la Iglesia en el futuro y el éxito que alcance por medio de la instrucción, que es reconocida como la tarea más noble a que podemos dedicarnos.

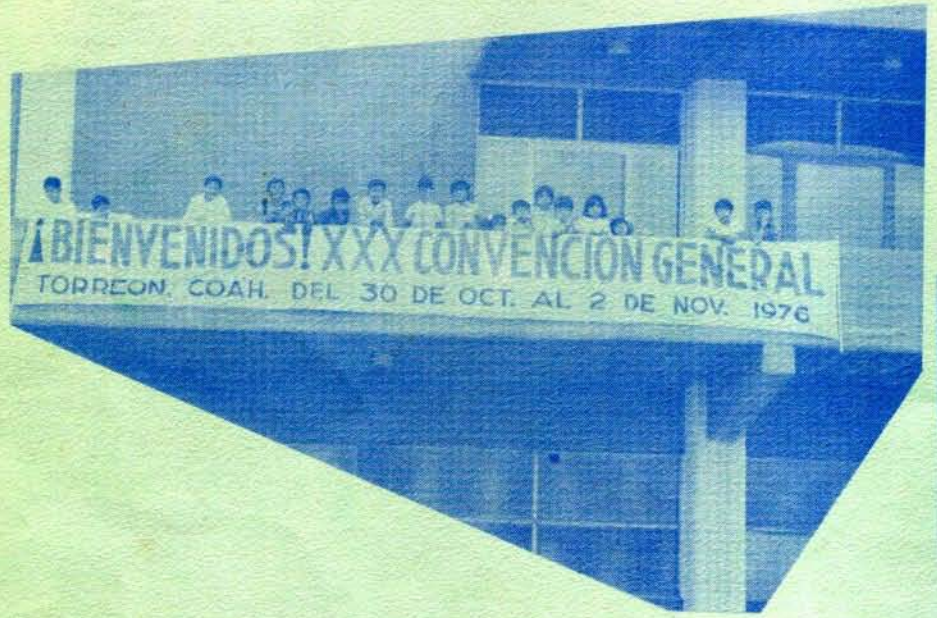
¡BIENVENIDOS! XXX CONVENCIÓN GENERAL
TORREON, COAH. DEL 30 DE OCT. AL 2 DE NOV. 1976