Organo Oficial de la Iglesia Apostólica de la Fe en Cristo Jesús

EPOCA II | JUNIO Y JULIO DE 1968 | AÑO 2 No. 6 y 7

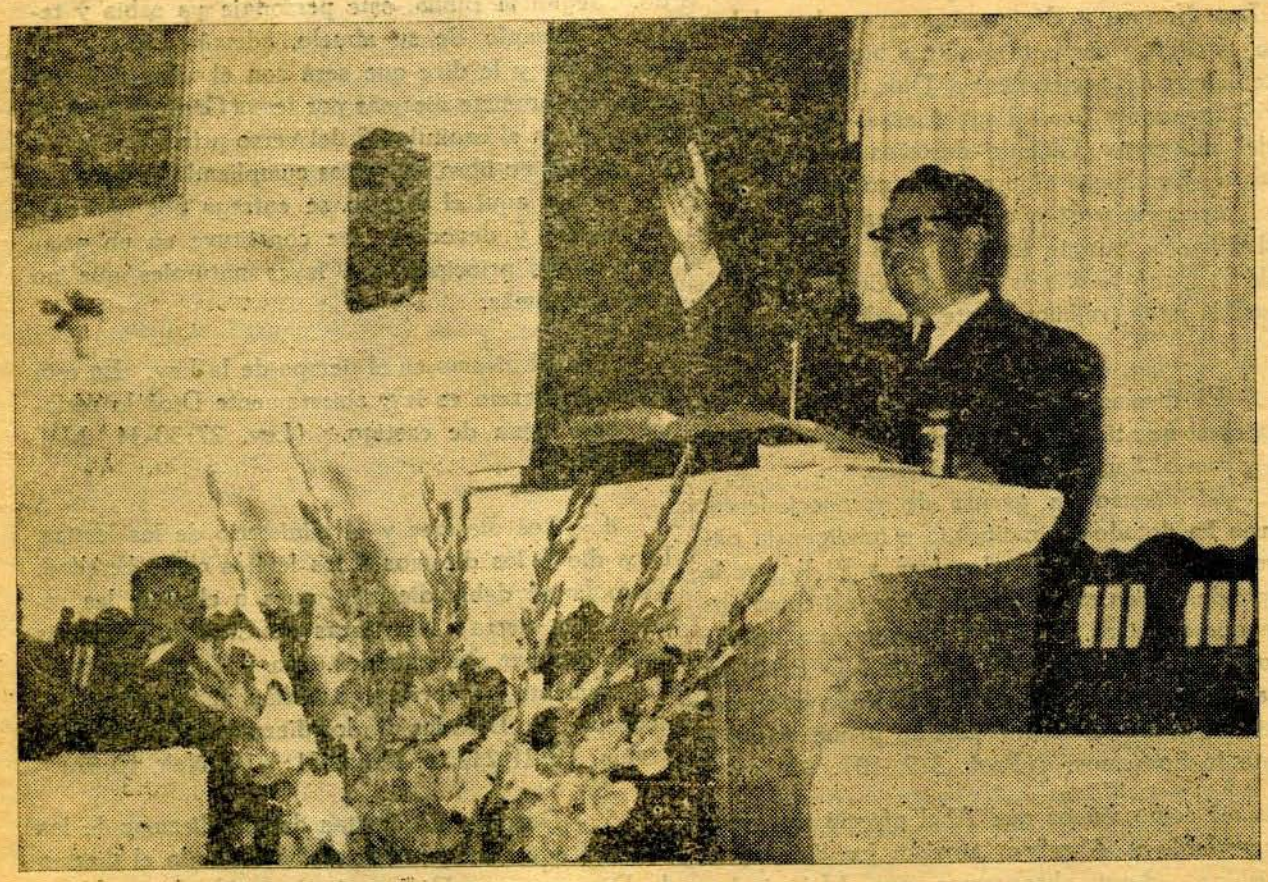

El Obispo Presidente dirigiendo la palabra a los convencionistas reunidos en Guamúchil, Sin.

LOS DIEZMOS Y

Por Manuel Francisco Tovar

El tema que me toca desarrollar es de suma importancia. Consta de dos partes: a). — Los diezmos. b). — El ministerio actual. La primera parte es la base del sostenimiento de la obra de Dios. La segunda en nada es inferior a la primera; se trata del ministerio que actualmente desarrollamos el cual abarca muchos aspectos. Trataremos de armonizar ambas partes.

I.—Los Diezmos.

Este tema es muy amplio y conocido en la Biblia. Los diezmos o décimas son como la palabra lo dice, la décima parte de nuestros bienes.

Los diezmos pertenecen a Dios. Son de El, El es el Creador y por tal razón es el dueño absoluto del universo. Cuando nosotros pagamos los diezmos u ofrendamos algo a Dios, no tenemos menos que reconocer y decir como dijeron David y Pablo, el primero: porque todo es tuyo y de lo recibido de tu mano te damos (1o. de Crón. 29:14) y el segundo: nada trajimos a este mundo (1o. a Tim. 6:7).

1.—El diezmo es asunto de fe, pues el que diezma es el que tiene fe en Dios; sabe que El es el dueño y que al hacerlo será bendecido.

2.—El diezmo es asunto de reconocimiento. Dios nos ha dotado de raciocinio e inteligencia para reconocerle y ofrecer y devolver a El lo que le corresponde. Dios es nuestro padre y, así como nos agrada que nuestros hijos nos reconozcan y recibir de ellos el fruto natural del amor de hijo, así Dios apela a las facultades que El nos ha dado para que en nosotros nazca el reconocimiento y que voluntariamente lo honremos. (Prov. 3:9, 10).

Es así como vemos que Abel ofreció un sacrificio agradable y Abraham entrega los diezmos a Melquisidec. Aquí observamos que Melquisidec bendice a Abraham y le hace ver que de Jehová son las victorias. Abram (Abraham) fue un hombre de fe, que caminó con Dios y tuvo grandes experiencias y al ser doctrinado por Melquisidec le entregó los diezmos. De esta manera vemos que los diezmos son de Dios, que el diezmo no es un porcentaje que el humano designa, sino que el mismo Dios lo establece y por medio del sacerdocio doctrina al hombre.

En Jacob vemos la segunda persona diezmando. Según la Biblia, este personaje ya sabía y tenía el ejemplo de su abuelo, además Dios le da una visión y le dice que será con él. Jacob lo reconoce y promete diezmar por fe. (Gén. 29:20-22). Después en el capítulo 35 del verso primero al quince, del mismo libro, lo vemos cumpliendo su voto.

Hasta aquí el diezmo se entrega por fe, reconocimiento y devoción. Se constituye en un principio y los principios son leyes naturales que no cambian jamás.

3.—El diezmo en el tiempo de la Ley. En esta época el diezmo es ley; abiertamente Dios lo reclama bajo pena de castigo. (Lev. 27:30-34, Mal. 3:6-12).

4.—Los diezmos y el ministerio de los levitas. Dios dio a los diezmos a los levitas como heredad. Todo Israel debía diezmar, pues a ellos se les repartió (la tierra) las tierras de Canaán. Además debía diezmar sus ganados, oro y demás riquezas. Precisamente los levitas no tenían ni tierras ni ganado por eso Dios les dio los diezmos como heredad. (Núm. 18:21-24, 2o. Crón. 31:4-10, Neh, 10:37).

5.—Después los levitas debían diezmar de los diezmos que recibían. Esto venía siendo el diezmo de Diezmos para Dios y el sumo sacerdote. Núm. 18:26-28. Neh. 10:38-39.

EL MINISTERIO ACTUAL

6.—Los diezmos en el tiempo de Cristo. Según Lucas 11:42, Mateo 23:23 y Lucas 18:12, en el tiempo de Cristo diezmar era una costumbre muy arraigada. Tanto así, que hasta lo más mínimo (el (comino) diezmaban. Esto lo leemos en Mateo 23:23 y Lucas 11:42. El error de ellos consistía en querer alcanzar la justificación por ese medio, dejando la práctica de otras virtudes como son la fe, la justicia y el amor y la misericordia. En Lucas 18:9-14, tenemos la parábola del fariseo y el publicano. Esta enseñanza la presentó Cristo al ver la jactancia que había en ellos, pues confiaban mucho en sí mismos. Estos hombres oraban, se cuidaban de ciertos pecados, ayunaban y diezmaban. Esto lo hacían por costumbre o hábito pero les faltaba la fe y la devoción. A ellos les dice Cristo por donde principia la justificación y que no dejen de diezmar.

Cabe aclarar que el diezmo es la parte mínima que Dios espera del Cristiano, pues vemos que Zaqueo superó al diezmo al dar el 50% de sus bienes. (Luc. 19:8-10). La viuda pobre entregó el 100%. (Luc. 12:41-44).

7.—Los diezmos en el tiempo de los apóstoles. Todos sabemos que los apóstoles que anduvieron con Cristo tenían un tesorero, Judas. El dinero que se reunía era de lo que la gente ofrendaba y de lo que ellos mismos daban. No dudamos que también entraron diezmos a este tesoro.

Así se forma la Iglesia de Cristo, de tal manera que después de que El ascendió, los cristianos daban para la Obra, vendían sus pertenencias y daban el 100% a la causa. (Hechos 4:34-37), además dieron conforme a sus fuerzas y aún sobre sus fuerzas (2a. Cor. 8:1-7) y más todavía, dice que se dieron a sí mismos a la Obra de Dios.

Es por ésto que la palabra diezmo no se encuentra muy a menudo en el Nuevo Testamento, pues el diezmo fue superado y como dijimos, el diezmo es el mínimo y en esto se difiere al mandamiento porque éste es el máximo. Por esto el diezmo es fruto de fe, reconocimiento y a la vez es un principio que abarca todas las edades. Por eso no está en el Nuevo Testamento como mandamiento, porque debido al desarrollo de la generosidad de este tiempo, el diezmo era costumbre y fue superado.

II.—1.—Los diezmos y el ministerio actual. En primer lugar diré que nuestra iglesia en su principio y desarrollo no tomó el diezmo como base y plan de Dios, sino donativos, ofrendas y toda clase de cooperación. Toda clase de trabajos que reportaran alguna ayuda económica. Menos el diezmo.

Hoy en día la iglesia en su sistema económico está entrando en el plan de Dios que es el diezmo. Dicho plan debe principiar y desarrollarse plenamente entre nosotros los ministros que enseñamos la palabra y en hecho. Nosotros somos un grupo seleccionado y tenemos mayor responsabilidad. dad.

Somos dispensadores o mayordomos de lo nuestro (lo personal) y de los bienes de Dios (la Iglesia) y ahora el Señor reclama que cada uno seamos fieles administradores. (1a. Cor. 4:1-2).

Para que administremos bien la iglesia, se necesita que administremos bien lo personal. En nuestro tiempo no debe haber un solo ministro sin diezmar y el que no diezme y que deliberadamente no lo hace, creo que no debe ser ministro, porque de adjudicarse tal atributo y no diezmar es un mal ministro, administrará mal y causará retraso a la Obra. Sugiero a todo ministro que si es llamado por Dios, si siente ese llamamiento de verdad, debe entrar al

(Pasa a la Pág. 15)

Fueron las frases de Jeremías un varón de dolores en medio de un pueblo entregado a todo lo vil: "Escuché y oí; no hablan rectamente, no hay hombre que se arrepienta de su mal, diciendo: ¿Qué he hecho? Cada cual se volvió a su propia carrera, como caballo que arremete con ímpetu a la batalla". Jer. 8:6. "Hicieron que su lenguaje lanzara mentiras como arco, y no se fortalecieron para la verdad en la tierra; porque de mal en mal procedieron, y me han desconocido dice Jehová". Jer. 9:3. Estas cosas y muchas más motivaron al profeta a pronunciar, lo siguiente: "Aun la cigüeña en el cielo conoce su tiempo, y la tórtola y la grulla y la golondrina guardan el tiempo de su venida; pero mi pueblo no conoce el juicio de Jehová". Jer 8:7. Jeremías tomando el ejemplo de estas aves migratorias, hace conocer que la nación está lejos de obedecer los mandamientos de Dios.

LA CIGÜEÑA pertenece a las aves migratorias o vadeantes que se pasan de un lugar a otro. Su nombre en hebreo es CHASIDAC que quiere decir Piedad o Misericordia. En todo tiempo ha sido considerada como un tipo de amor. Los Romanos la llamaban avispius y su nombre en inglés stork, y de la palabra griega storge que significa AFECCION NATURAL. "Afección" es figura de afición que es inclinación a una persona o a cualquier cosa. Su misma naturaleza, las hace emigrar desde marzo hasta octubre y es sumamente regular el tiempo de su emigración.

LA TORTOLA, algo más pequeña y diferente de la paloma o pichón tiene un canto suave y doloroso. Sal. 74:19; Isa. 59:11; Ezeq. 7:16. Y sus ojos tiernos. Cant. 4:15; 4:1; 5:12. La tórtola es ave pasajera Jer. 8:7, deja a Palestina y hace un viaje corto al sur regresando al prinpiciar la primavera.

LA GRULLA, es otra ave migratoria. "Como la grulla y como la golondrina me quejaba, gemía como la paloma; alzaba en alto mis ojos. Jehová violencia padezco; fortaléceme". Jsa. 38:14. Hay una fuerza y una belleza especiales en la comparación hecha aquí entre el creyente y los pájaros emigrantes. Que están para emprender vuelo a una cima distante, donde el clima es más benigno. Estas aves prolongan su permanencia en los campos que han vivido por tantos días pero el instinto los impele a abandonarlos.

Como la GOLONDRINA que es otra ave que emigra. En la Biblia este nombre es la traducción

MI PUEBLO NO CONOCE EL JUICIO DE DIOS

Por Aurelio Martínez A.

de dos palabras hebreas DERAR que quiere decir velocidad y AGUR chirriados. Una vez que hemos considerado la peculiaridad de estas aves emigrantes ahora volvamos al carácter del mensaje del Profeta Jeremías en la puerta del templo. El mensaje es de COMPRENSION, ADVERTENCIA Y DE EXHORTACION, pero se dirige de manera especial a aquellos, del pueblo de Judá que todavía mantenían en lo exterior la adoración de Jehová, esto puede ser una exhortación para tanto religioso de nuestro tiempo que muy bien pueden estar vacíos de Cristo. El profeta entendía que de acuerdo a su naturaleza de hijos de Dios debían de entender los Juicios de Jehová, siendo testigos de lo que les había acontecido al reino del norte y que si ellos no se arrepentían les aconteceria lo mismo. Isaías dice: "el buey conoce a su dueño y el asno el pesebre de su Señor; Israel no entiende, mi pueblo no tiene conocimiento". Is. 1:3. El profeta resalta el buen conocimiento del buey que de tan bien familiarizado con su amo lo conoce perfectamente bien. Lo mismo sucede con el asno. Jeremías ve el conocimiento de las aves migratorias que conociendo el tiempo parten hacia otros lugares más agradables, pero la casa de Judá, no tiene entendimiento de Jehová. El entendimiento es la facultad de analizar y asimilar el conocimiento de lo que vemos, oímos, gustamos, olemos, y palpamos, va adquiriendo forma en nuestra mente y en nuestro cerebro; va colocando, si tenemos buen dicernimiento, en una manera ordenada la serie de cosas que conocemos. El conocimiento que se va adquiriendo, puede ser bueno o malo, falso o verdadero; puede ser o pertenecer a cosas santas o profanas, nobles o bajas. Pero el pueblo no tenía nada de bueno. En el capítulo cinco de Jer. da a conocer la DEPRAVACION UNIVERSAL DE JUDA, que consistía en que no había justos (V. 1). Ni entre el pueblo común ni entre sus dirigentes, (4-6). Había promiscuidad sexual generalizada aún entre los casados como si fueran animales (7-8). Se burlaban de las advertencias del profeta acerca del castigo inminente (12). Estaban entregados del todo al engaño, la opresión y el robo (26-28).

Y sigue diciendo: "¿Cómo decís: Nosotros somos sabios, y la ley de Jehová está entre nosotros? Ciertamente la han cambiado en mentira la pluma mentirosa de los escribas. Jer. 8:8.

Hay muchos en la actualidad que tienen el orgullo de pertenecer a un grupo evangélico con suntuosos templos, tesorerías bien provistas, influencias por todas partes; pero esto es nada cuando descubrimos la triste situación de que Cristo está en la puerta. No es aceptado. Les está sucediendo a muchos lo que le sucedió a la iglesia de Laodicea. Dijo Cristo he aquí yo estoy a la puerta y llamo. Apoc. 3:20. Otros nos sentimos dichosos de pertenecer a una iglesia que tiene la pureza de la doctrina de Cristo, y el poder del Espíritu Santo, pero ¿cuál será nuestra actitud? En las tesorerías distritales y generales de tipo local, se está revelando que sólo un reducido porcentaje están cumpliendo. Algo más, la inasistencia a las actividades de la iglesia y la escuela dominical. En la vida del creyente hay tantas cosas negativas, pero sigue en pie el mensaje de Jeremías MI PUEBLO NO CONOCE EL JUICIO DE DIOS, en la Biblia se nos menciona que nuestra vivienda no está aquí sino en los cielos, entonces reconociendo que somos extranjeros y advenedizos debemos ir reconociendo que el tiempo de nuestra partida se acerca. De un momento a otro emigraremos al cielo con nuestro Señor, por lo tanto sirvamos con más fidelidad al Señor, con más amor y voluntad, que al fin tendremos el premio con nuestro Salvador Jesucristo.

Por Aurelio MARTINEZ ALARCON.

Pastor de la Iglesia de Ojinaga, Chih.

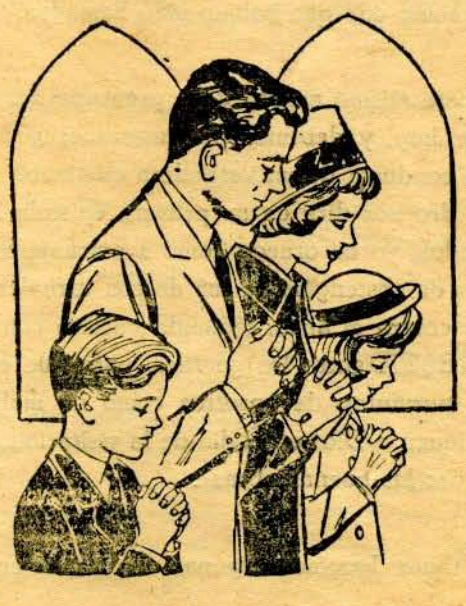

La Con

Cris

"Yo pues, preso en el Señor, os ruego que andéis como es DIGNO, de la vocación con que fuisteis llamados". Efesios 4:1.

El versículo que nos sirve de encabezado para esta conferencia, nos muestra la preocupación del apóstol, de que la conducta del cristiano, fuera acorde con la profesión de fe que habían hecho, y de la vocación con que habían sido llamados.

Este mismo asunto debe preocuparnos hasta el día de hoy, y debemos preguntarnos: ¿Cómo debe ser la conducta de un verdadero cristiano? El apóstol Pedro nos dice en su primera epístola 2:11, 12. "Amados, yo os oruego como a extranjeros y peregrinos os abstengáis de los deseos carnales que batallan contra el alma, teniendo vuestra conversación HONESTA entre los gentiles, para que en lo que ellos murmuran de vosotros como de malhechores, glorifiquen a Dios en el día de la visitación, estimándoos por las buenas obras".

Ahora haremos algunas divisiones en nuestro tema:

1.—BUENA CONDUCTA CRISTIANA EN LA CONVERSACION.

La Biblia prohibe andar chismeando en los pueblos, según Levítico 19:16 San Pablo también nos dice que sea nuestra PALABRA siempre con gracia... y que ninguna PALABRA torpe salga de nuestra boca. San Pedro, refiriéndose "al fin de todas las cosas", nos hace la siguiente pregunta: ¿Qué tal les conviene que vosotros seáis en santas y pías CONVERSACIONES? 2a. Ped. 3:11. San Pablo exhortando a Timoteo le dice que sea ejemplo de los fieles en CONVERSACION. 1a. Tim. 4:12.

De manera que un cristiano que anda chismeando, que dice palabras torpes, que levanta falso testimonio, no tiene una buena conducta cristiana.

2.—BUENA CONDUCTA EN LA FORMA DE VESTIR.

Aunque este asunto es muy discutido y debe tener su pro y su contra de todos modos deberemos decir lo que la Biblia enseña al respecto.

1a. Timoteo 2:9, 10 nos dice: "Asimismo que las mujeres se atavien de ropa decorosa, con pudor y modestia, no con peinado ostentoso, ni oro, ni per-

ducta

tiana

las, ni vestidos costosos, sino con buenas obras, como conviene a mujeres que profesan piedad.

Debemos seguir creyendo en la veracidad de estas palabras, y que el vestido, principalmente entre las mujeres cristianas, deba ser honesto, pues si se nos presentaran las hermanas en los cultos con "minifalda" o con vestidos ajustados, que no les permitieran ni la libertad de hincarse, esa ya no sería una buena conducta cristiana.

La Constitución de nuestra iglesia dice en el artículo 69 inciso V, que los miembros de la Iglesia Apostólica deben abstenerse de anillos, joyas, pinturas faciales, vestidos inmodestos, etc. Por lo tanto eso es lo que deberemos infundir entre los miembros de nuestra Iglesia y poder huir de las formas extravagantes de la moda moderna que imperan hoy en día.

3.—BUENA CONDUCTA EN EL NOVIAZGO.

También la Constitución de nuestra iglesia dice en el inciso VI que los noviazgos se conduzcan con toda honestidad, respeto y temor de Dios. Por lo que haremos bien en aconsejar a nuestros jóvenes acerca de la necesidad de que observen una buena conducta en esta parte y no andar presentando malos aspectos ante el mundo ni dar lugar a la tentación. Por el contrario la Biblia nos dice: "que adornen en todo la doctrina de nuestro Señor Jesucristo.

4.—BUENA CONDUCTA EN LOS NEGOCIOS.

Yo creo que el cristiano deberá conducir sus negocios con toda justicia y rectitud. Yo creo que el cristiano no deberá ser tramposo ni engañar a su prójimo porque la Biblia dice en 1a. Tesalonicenses 4:6: "que ninguno oprima ni engañe en nada a su prójimo, porque el Señor es vengador de todo esto...".

También el profeta Jeremías nos dice en el Cap. 17:6: "Como la perdiz que cubre lo que no puso, es el que injustamente amontona riquezas; en la mitad de sus días las dejará y en su postrimería será insensato. Yo creo que esto puede ser también materia de estudio para nosotros.

Está claro que no vamos a lograr un cien por ciento de buena conducta entre nosotros como cristianos, pues estamos revestidos todavía de esta naturaleza pecaminosa, pero San Pablo nos dice en Hebreos 6 que dejando la palabra del comienzo, vamos adelante a la perfección. Si queremos llegar a ser verdaderos cristianos, tendremos que observar una buena conducta, de otra manera no podríamos confirmar nuestro dicho.

B. CASTAÑEDA M.

EL PASTOR

Pastor que guías, Pastor que cuidas, Pastor que ali-
(mentas.
No guías ni cuidas ni alimentas a simple rebaño de
(ovejas.
Sino un grupo seleccionado, limpio y puro, de almas,
(que han
sido puestas a tu cuidado.
Por el Pastor y Obispo de todas las almas: Cristo
(Jesús.
Tu Obra de guiar es excelente, porque conduces por
(por el camino de
la dicha, de la felicidad y de la vida Eterna, a quie-
(nes te siguen.
Tu mapa está exquisitamente trazado, pues lo ha di-
(bujado la mano
maestra del Arquitecto del Universo. Si sigues sus
(trazos con todo
cuidado, tendrás el éxito deseado y serás aprobado,
(por el que te
ha ordenado.
Tu cuidado de proteger es magnífico, pero quizá pa-
(ra tí parezca árduo
Sin embargo si fijas tu ojos en quien te ha llamado
(para ello,
Y la vara entregada en tu mano y usándola como él
(te lo ha indicado,
Verás que es poderosa para cuidar, librar y prote-
(ger al grupo.
Por muy numeroso que éste sea.
Tu trabajo de alimentar es exquisito, pues tu sabes
(que sasonar bien
Es laborioso, pero el recetario que se te ha entregado
(es tan hermoso
Pues solo resta lo pienses con reposo y tendrás para
(tu grupo
El alimento, no solamente fresco sino sabroso.
Estas tres faces de la vida pastoral, deben estar
(siempre en tu mente.
Si lo haces así, pronto descubrirán que tu trabajo es
excelente,
Por lo tanto teniendo en tu mano el mapa, la vara
(y el recetario,
Podrás siempre salir victorioso sobre tu adversario.
Si has considerado bien estas tres cosas, y con te-
(zón te dispones
hacerlo, entonces trabajarás hasta el momento,
(que con toda
satisfacción puedas decir: He terminado mi carrera
(no lo lamento.
Pues como Pastor guié a mi rebaño, lo cuidé y dí su
(alimento.

Aportación de José SANTOS PEREZ

IN MEMORIAM

Con profunda pena comunicamos a nuestros hermanos en la fe que el día 17 de mayo de este año de 1968, se fue con el Señor la que fuera nuestra inolvidable hermana María Guerrero de Nava. Su deceso ocurrió a las 11 horas con 50 minutos, en Ciudad Juárez, Chihuahua.

Nuestra extinta hermana fue una de las fundadoras de la Iglesia Apostólica de la Fe en Cristo Jesús, en el lugar ya mencionado, por lo cual se le tenía en grande estima. Su repentina partida tomó a todos por sorpresa, pero cabe a los fieles la feliz satisfacción de saber que se halla segura en los amantes brazos de su bendito Salvador a quien sirvió con amor y fidelidad por 36 años, desde 1932 hasta 1968.

La Primera Iglesia Apostólica de Ciudad Juárez, Chihuahua, fue favorecida con la colaboración de nuestra llorada hermana. Ocupó fielmente el cargo de tesorera de la misma por varios años y también fungió como presidenta de la Sociedad Femenil Dorcas en cuatro distintas ocasiones, pues desde su conversión fue miembro activo de la iglesia ya citada. Se distinguió por su amor a la escuela dominical y en su entusiasmo por asistir a los cultos.

(Pasa a la Pág. 15)

LA VERDADERA AMISTAD

El hombre que tiene amigos ha de demostrarse amigo; y amigo hay más unido que un hermano. Prov. 18:24.

El que quiere tener amigos ha de mostrarse amable, con el espíritu leal que se requiere en el caso. Hay amigos cuya amistad es más leal que la del mismo hermano. No debe dejar al amigo en su aflicción, ni se le debe de cargar con su propia responsabilidad. Hay ocasiones que mantenemos más estrecha relación con un amigo o vecino que con nuestro propio hermano carnal y preferimos depender de aquel con quien confiamos más que en nuestro propio hermano.

El rico tiene muchos amigos que se unen a él por su riqueza. El pobre sabe cuando el amigo es genuino, porque no recibe ninguna ventaja económica de la amistad que tienen entre sí. El que alaba a su amigo en voz alta, madrugando para hacerlo, o de una manera extremosa que se acerque a la adulación, puede ser considerado como un hipócrita deseando en realidad la destrucción de su supuesto amigo.

La amistad es necesaria por ser de gran ayuda; ya sea social, moral o espiritual. El hombre siempre ha luchado por mantener este lazo de amistad, que le ayudará para ganarse la confianza de sus semejantes; y por ello nosotros como cristianos debemos de tener mucho cuidado al seleccionar nuestros amigos, como cristianos debemos de tener mucho cuidado al seleccionar nuestros amigos, y saber si estos son leales en todos los aspectos de la vida. En muchas ocasiones hemos sufrido grandes decepciones al enterarnos que los que decían ser nuestros amigos nos han defraudado. Ellos mismos han herido nuestra susceptibilidad, al dar a conocer lo que realmente son; es decir al quitarse la máscara del fingimiento con la cual caminan.

Debemos de ser sensatos al escoger nuestras amistades para no tener más tarde que lamentar algo que venga o obstruir nuestra vida espiritual. Muchos son los qué han fracasado por dejarse guiar por un o unos amigos sin escrúpulos. Has considerado qué clase de amigos tienes? Cuál es el trato que recibes de ellos? Piensa que esto influye mucho en tu vida. El éxito que llegues a obtener en la vida social o espiritual, se deberá en gran parte al tacto que tengas al escoger tus amigos.

Medita en las palabras del Divino Maestro: Nadie tiene mayor amor que éste, que uno ponga su vida por sus amigos. Vosotros sois mis amigos, si hacéis lo que yo os mando.

Si antes de conocer al Señor y entregarnos a él, supimos ser leales y amar a nuestros amigos. ¿Cuánto más ahora que conocemos la verdad? Si amamos a nuestros amigos, debemos de amar más a nuestros hermanos en la fe, por ser miembros del cuerpo al cual por gracia pertenecemos ahora. Seamos pues verdaderos amigos y hermanos.

Que el Señor guarde esta amistad.

J. Carlos González.

El Obispo Presidente Informa

El programa de actividades trazado para el ciclo comprendido de 1967-68, está finalizando. Dios nos bendijo hermosamente al verificar las convenciones de Centro América, durante el mes de diciembre pasado y también en las convenciones que verificamos en los 13 distritos en que está organizada la Iglesia.

Se llevaron a cabo las conferencias de los departamentos en todos los distritos, unas inmediatamente antes de las convenciones y las otras en ocasiones especiales, pero todas en medio de un entusiasmo desbordante. Los Señores, bajo la dirección del Presidente de la Confederación Nacional, hermano Daniel de Santiago Martínez, estudiaron los problemas que atañen a la Obra de Dios, y prometieron hacer más, cumplir mejor con sus obligaciones e impulsar la obra Evangelística en toda la República.

Las Señoras, bajo la dirección de su joven Presidenta, hermana Febe V. de Cázares, convinieron en realizar todas las tareas que les señalan sus respectivos estatutos, y prometieron abundar en cumplimiento y además cooperar para la compra de terrenos en las capitales en donde todavía nuestra Iglesia no ha sido establecida.

Los jóvenes, bajo la dirección de su Presidente, hermano J. Felipe Gaxiola G., verificaron hermosas fiestas espirituales, y convinieron en realizar una serie de actividades, de consagración, estudio, evangelismo personal y práctica del Compañerismo, buscando entre sí las mejores relaciones humanas.

La Mesa Directiva tuvo su reunión anual con los miembros de la Mesa Directiva de la Iglesia Apostólica de los Estados Unidos de Norteamérica y ha verificado su reunión ordinaria y una extraordinaria, y en todas estas reuniones se han tenido muy buenos acuerdos, aparte de haber estudiado diversos problemas que la obra de Dios, en su constante desarrollo, nos va presentando.

Por primera vez en la Historia de nuestra Iglesia en México, se ha llevado a cabo la verificación de un Concilio, en donde se tuvo un temario sumamente importante. Se discutió todo lo que estaba en la agenda, exceptuando los temas que correspondieron a los tres obispos ausentes; Zacatecas, Durango y Sonora.

Nuestro Instituto Teológico Apostólico Internacional, tuvo un período de clases más o menos exitoso, pues normalmente funcionaron Primero, Segundo y Tercer año. Salieron aprobados 17 alumnos y se tuvieron acuerdos para continuar el año siguiente con el mismo programa educacional, mejorándolo en todo lo que fue sugerido por el Secretario de Educación Cristiana.

Podemos decir que éste fue un año de actividades intensivas y que Dios nos apoyó en todo, respon-

diendo a nuestras oraciones. Dadas estas circunstancias, nos sentimos estimulados para proseguir. Tuvimos problemas, pero fueron superados en todos los casos y creemos en el triunfo definitivo.

Por primera vez en la historia de nuestra Iglesia en México, tuvimos una importante convención general de escuelas dominicales, que fue todo un éxito y además tres importantes seminarios pastorales, distribuidos en cierta forma que alcanzamos a todos los ministros. Se impartieron importantes conferencias de orientación y consideramos que fue una prueba evidente del interés general por el engrandecimiento de nuestra amada Iglesia.

Ahora estamos esperando el último y más importante acontecimiento, que corresponde al programa de este año, nuestra Convención General, que Dios mediante, llevaremos a cabo en Guadalajara, Jalisco, del 22 al 28 del próximo agosto. Estamos seguros que esta culminación será sublime. Pues en todos los ministros vibra el entusiasmo, y consideramos que dada la importancia de los asuntos que tenemos que tratar en nuestra magna asamblea, nuestra XXVI Convención general, será todo un éxito.

La enorme tarea realizada en este año, es prueba tangible de la unidad en que nos encontramos. Las sombras que presagiaban desacuerdos y posibles sismos al iniciar este período, se han disipado. Gracias a Dios. Ahora estamos todos empeñados en reforzar la armonía y aún cuando todavía se perfilen asperezas, las estamos limando y creemos que pronto habrá un perfecto acoplamiento en que se finquen la confianza y seguridad.

Este es el AÑO DEL COMPAÑERISMO. Creemos que ha dado resultado. Pues tenemos la grata impresión de que se ha restaurado el respeto mutuo y la cooperación entre todos es más fuerte. Seguramente que si al llegar a la mitad del período ya podemos saborear el triunfo, para cuando finalicemos, en 1970, habremos logrado reafirmar las bases en que se funda nuestra unidad, que tiene como meta hacer predominar la idea de un SEÑOR, UNA FE, UN BAUTISMO.

Un hermoso programa tenemos trazado para la Convención, en el cual tomarán parte directa todas las secretarías y confiamos en que esta será la mejor de nuestras convenciones generales. Esperamos que todos los ministros solidarizándose con esta idea, se preparen y asistan, orando porque la fiesta satisfaga nuestras nobles aspiraciones. La Iglesia es una Institución permanente. Los hombres tenemos tareas y cargos transitorios. Unámonos estrechamente, olvidando para siempre las cosas que pudieron crear resentimientos y hagamos una labor en que se proyecte LA GRANDEZA Y DIGNIDAD DE LA IGLESIA.

Maclovio GAXIOLA L.

Cuando pensamos en la vida cristiana y tratamos de confrortarla con la forma de vida actualizada, podemos descubrir muchos contrastes. Tal vez en ello tenga que ver la época. Pues se dice que ahora todo es moderno. Yo pienso que lo moderno siempre ha existido. Para los viejos siempre es moderno lo que tiene que ver con lo joven. La distancia que encierra en sí una vida, es suficiente para que haya cambios importantes.

Si comparamos la forma de creer de los hebreos, su forma de vivir, sus costumbres, sus gustos, sus deleites, sus placeres y los comparamos con la forma de creer de los cristianos de la primitiva Iglesia, la forma de vivir y sus costumbres, anhelos y goces, podemos encontrar una enorme diferencia.

LA VIDA Y SUS

Por esta razón, no sería admirable encontrar en nuestros días esa diferencia muy marcada en la forma de creer, de vivir y de actuar de los cristianos de nuestros días.

Las creencias siempre han existido. Pues se ha dicho que la Fe es un producto de la razón. Así que la Fe la podemos hallar aún en la gente primitiva.

Adán, el primer hombre, era un creyente y gozaba de comunión con Dios. Sus relaciones con su Creador fueron interrumpidas, cuando la culpabilidad empezó a hacer sus efectos en su conciencia. Podríamos decir que desde entonces el hombre empezó a alejarse, huyendo de Dios.

Las costumbres de las gentes siempre han estado en relación con sus modos de creer. Alguien dijo: "La tendencia del adorador es siempre asemejarse al ser adorado". Si la creencia tiene que ver con un dios iracundo, sanguinario, sensual y voluptuoso, el creyente tratará de seguir los ideales que representa su modo de creer. Por esta razón los hombres han hecho dioses para satisfacer sus propias necesidades espirituales.

Por esta razón, los creyentes en el Dios verdadero, han tratado de seguir las leyes divinas, guiándose por ellas y han tratado de "Ser imitadores de Dios, como hijos amados". Ef. 5:1. La santidad, la rectitud, la felicidad y la obediencia, son virtudes que sólo pueden existir en los que viven en armonía con los principios cristianos. La santidad o pureza de la vida, sólo puede originarse en aquellos que piensan en Dios, sienten lo de Dios y buscan agradar a Dios.

La rectitud, es una emanación del Espíritu Santo, que guía a toda verdad a quienes han tomado como ejemplo la vida de Cristo, y desean imitarlo. La Fidelidad es una consecuencia de la comprensión de los preceptos sagrados, que deben tomarse en cuenta para regir todos los actos de la vida y la Obediencia, es una demostración del reconocimiento de nuestro origen, que nos hace comprender que somos hijos de Dios. El nos hizo y no nosotros a nosotros mismos. El es soberano en nuestra vida y siendo el dueño de nuestra existencia y de nuestro destino eterno, debemos obedecerlo en todo.

Podríamos señalar también a aquellos que no creen o no están dispuestos a seguir las normas del cristianismo. Estos siendo una inmensa mayoría, son

los que influyen más fuertemente en las constumbres. Los que viven sin importarles los principios cristianos, no buscan santidad, no les importa mucho la rectitud, no pretenden ser fieles y por lo tanto no muestran ninguna obediencia a Dios y su santa Palabra. Por lo cual influyen en forma muy fuerte en la mente de los que quieren vivir piamente en Cristo, desviándolos con facilidad, especialmente cuando se trata de personas que aún no han creado suficiente arraigo en sus convicciones cristianas.

El pecado, en todas sus formas, ha existido desde antes del diluvio. Los hombres estaban entregados a la práctica de todos los males; fornificaciones, adulterios, embriagueses, banquetes, iras, contiendas, disenciones, vicios y muchas otras cosas de las que vemos en la actualidad, se practicaron por la gente que vivió sin temor de Dios, antes del diluvio, pero especialmente en los días en que Noé aparejaba el Arca. Jesucristo, prediciendo algo acerca de nuestros tiempos, dijo que sería como en los días de Noé.

Viviendo, pues, en medio de un mundo en donde reina la maldad, debemos apegarnos cada día más a los principios cristianos, y debemos hacer contrastar nuestra conducta, de tal manera que los hombres reconozcan nuestra conducta y por ello admiren y honren a Dios. Si nosotros, como verdaderos cristianos demostramos que se puede vivir bien, que se pueden practicar las virtudes en contra de los vicios, que se puede conservar el matrimonio, que lejos de buscar el placer en las relaciones sexuales fuera del matrimonio, deberá procederse al casamiento legal, que lejos de buscar el deleite en las bebidas alcohólicas, se han de practicar los deportes, los paseos sanos al aire libre y que lejos de hallar satisfacción en el engaño, nuestros tratos y convenios con los demás deben estar regidos por la verdad, podremos salir avantes en la lucha y dignificar estos principios cristianos tan nobles.

La buena conversación, el lenguaje pulcro, el recato en el vestir, las buenas maneras, la limpieza y buen alineamiento en las ropas, tanto en las damas como en los caballeros, apartándose de las modas escandalosas, son cualidades que realzan la dignidad humana y que los cristianos siempre debemos procurar. Recordando que es mejor vivir en la altura, que rebajarnos y unirnos con la mundanalidad.

CRISTIANA CONTRASTES

Debemos enmarcar en una vida virtuosa la conducta cristiana, aunque tengamos que revelar un contraste. Quizá despreciado por las mayorías que viven al margen de la verdad, pero agradable delante de Dios. 1 Tim. 2:8-10. 1 Ped. 3:3-7. Las personas mayores, y especialmente los padres, debemos pugnar por enseñar a nuestros hijos las buenas costumbres en el hablar, en el andar y en el vestir. Guiándolos por los buenos caminos de la justicia y de la verdad, que tienen mayor remuneración.

Maclovio GAXIOLA L.

USTED TIENE UNA CITA:

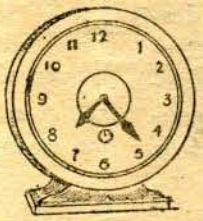

Asistir a la

Convención General

que se verificará del

22-28 de agosto próximo

en Guadalajara, Jal.

RECUERDELA

Tema: "Laborando Unánimes"

Lema: Unidos en una misma mente y parecer

¡ATENTO AVISO!

Se suplica que a partir de la fecha toda Correspondencia para el Sr. Maclovio Gaxiola L. Sea dirigida al:

Apartado 2-468
México 2, D. F.

(Viene de la Pág. 8)

IN MEMORIAM

Su lugar entre nosotros está vacante, pero ocupa un lugar mejor en la presencia de Cristo.

Su última voluntad fue que su cuerpo fuera velado en el salón social de la iglesia. Se celebraron tres cultos fúnebres que estuvieron sumamente concurridos tanto por hermanos en la fe, familiares y amigos. De la misma manera acudieron al panteón en donde fueron depositados sus restos. No decimos adiós a nuestra hermana porque creemos que nos reuniremos a ella para estar siempre con nuestro Señor. Oremos por sus familiares para que el Señor los conforte. Le sobreviven su esposo, dos hijas y un hijo. Su hijo es un gran amigo de la iglesia y los demás familiares han sido miembros activos de la misma por muchos años.

"Porque sabemos, que si la casa terrestre de nuestra habitación se deshiciere, tenemos de Dios un edificio, una casa no hecha de manos, eterna en los cielos". 2 Corintios 5:1.

LOS DIEZMOS Y EL MINISTERIO ACTUAL

(Viene de la Pág. 3)

plan que Dios tiene para la Iglesia

En el ministerio que actualmente tenemos, debemos enseñar el diezmo y estaremos cumpliendo nuestro ministerio y llevaremos a la iglesia a la prosperidad, la sacaremos de ruinas y gozará las riquezas de Dios.

Enseñemos a la iglesia usando el sistema de los tres pasos hacia el diezmo, el cual es un buen sistema y no tildemos a los hermanos de ladrones cuando no entregan los diezmos, aunque haya razones bíblicas que lo comprueban. Es mejor convencer por medio de la enseñanza y sobre todo de nuestro ejemplo para que vean que somos bendecidos por Dios.

Tenemos la obligación de velar si se hace lo que proponemos y presentar proyectos de lo que se puede hacer si todos entregamos los diezmos.

Como todos sabemos, nuestra iglesia está organizada por departamentos, el de señores, el de señoras y el de los jóvenes. Cooperamos en la iglesia local, regional y generalmente por medio de porcentajes y ofrendas. Ultimamente se nos ha hecho una promesa y es la de liberarnos de muchas cooperaciones, pero se necesita que seamos cumplidos con el pago de los diezmos a la Tesorería General. Hagámoslo y estaremos cumpliendo con el ministerio que Dios nos ha conferido.

Los diezmos en lo personal, en lo local y general son el sostén y adelanto de la Obra de Dios. Si lo retenemos, causamos retraso a la Obra en lo económico y en lo espiritual. Cumplamos con ellos y Dios abrirá y derramará abundante bendición según sus promesas y nosotros habremos cumplido con nuestro ministerio.

En esta forma termino mi exposición y espero que Dios nos bendiga a todos. Dios espera nuestro cumplimiento.

CRECIMIENTO DE LA OBRA DE DIOS EN TORREON

La Iglesia Apostólica se ensancha, en la Colonia Antigua Aceitera, una misión que pertenece a la primera Iglesia local y de la cual es encargado el ministro señor JUAN GUERRERO SANCHEZ.

En este año ha habido muchos bauttismos y en escuela dominical tenemos cinco grupos de diferentes edades.

Pedimos oren por nosotros para que Dios nos bendiga y nos ayude a trabajar. El departamento de la Escuela Dominical está creciendo, y pasa ya de cuarenta miembros. Además esperamos en el señor Jesucristo que haga la obra en los corazones de las personas que están oyendo el evangelio glorioso de salvación.

La palabra de Dios dice: Extiende el sitio de tus cabañas, extiende tus cuerdas, fortifica tus estacas, porque a los cuatro cabos has de crecer.

Dios los bendiga son mis deseos.

Juan GUERRERO SANCHEZ

DIRECTORIO

El Exégeta

Pu blicación mensual. Registro en trámite.

DIRECTOR	JEFE DE REDACCION	ADMINISTRADOR
Domingo Torres A.	Ysidro Pérez R.	Gilberto Jiménez R.
Apartado 18-1000,	Apartado 81,	Apartado 84,
México 18, D. F.	Tepic, Nayarit.	México 1, D. F.

COLABORADORES: Los miembros de la H. Mesa Directiva de la Iglesia, cuerpo episcopal, oficiales de las Confederaciones y demás ministros afiliados a nuestro movimiento. Todo material para su publicación debe enviarse al **jefe de redacción.** PRECIOS MEXICO: Suscripción anual $ 10.00; número suelto $ 1.00 ejemplar. PRECIOS EXTRANJERO: Suscripción anual Dls. $1.25; número suelto Dls $0.15. Todos los pagos de números sueltos y suscripciones deben enviarse directamente al **administrador.**