EL EXEGETA
EXPOSITOR DE LA BIBLIA

BIBLIA — Y CONOCERÉIS LA VERDAD Y LA VERDAD OS LIBERTARÁ — BIBLIA

Organo Oficial de la Iglesia Apostólica de la Fe en Cristo Jesús

EPOCA II | MEXICO, D. F. JULIO DE 1967 | AÑO 1 No. 7

Día de los Embajadores Apostólicos en Cd. Juárez, Chih.

En la pasada convención del distrito de Chihuahua, los jóvenes festejaron su día con un monumental pastel que contenía 22 velitas, que representan los años de vida del depto. juvenil.

Veintidós Años Después

Vivimos en un mundo cambiante que transforma todo en una forma rápida y maravillosa. Lugares que antes fueron desiertos, hoy gracias a la tecnología, su aridez ha desaparecido; se han transformado en ciudades floreciente y prósperas.

La débil llama de aquella endeble lámpara de petróleo que iluminó las cuatro paredes de latas, ha desaparecido, y hoy es vista como una reliquia. Los entonces jóvenes que bajo un techo de tierra redactaron los primeros estatutos de nuestro departamento juvenil, son hombres maduros. Todo ha cambiado. La arcaica cachimba ha sido substituida por la refulgente luz de una bombilla eléctrica. Los ladrillos y bloques han desplazado las paredes de lata. La resistencia del concreto ha logrado que sobre un techo de ese material, se puedan colocar muchos más y aquellos dinámicos e intrépidos muchachos hoy son hombres templados, pacientes, calculadores y útiles en la Obra de Cristo.

Los pioneros del departamento juvenil han sido substituidos por elementos capacitados. La directiva de nuestra Confederación sufre cada cuatro años una transición de líderes. La lista no es muy larga: Manuel J. Gaxiola; Pablo Mejía G.; Amós García; Manuel Rodríguez C.; Francisco García O.; Quintín Ibarra Z.; Celestino Martínez y actualmente un servidor J. Felipe Gaxiola. Todos ellos han estado al frente de nuestra organización por poco más de dos décadas.

Lo dicho en los párrafos anteriores bastaría para que el que carece de visión, crea que en realidad todo ha cambiado. No, lector amable, no todo ha cambiado. Es cierto que el propósito de nuestro departamento, el objetivo de la juventud apostólica no se podrán cambiar. Han cambiado las circunstancias, ha cambiado la época, las costumbres son otras, las posibilidades son diferentes. Sin embargo, veintidos años después, seguimos usando los mismos métodos que por anticuados, detienen el avance de la juventud de nuestra Iglesia. ¿Y de los Estatutos qué diremos? Algunas cosas acordadas veintidós años atrás, son impropias para la época actual.

Es necesario que comprendamos que la rutina está asfixiando nuestra juventud. Es tiempo de que reflexionemos y salvemos a los jóvenes de la monotonía por la cual muchos de nosotros los hemos conducido y que de permanecer sordos a este llamado, ellos serán toda la vida árboles sin fruto y días sin sol.

La Iglesia Católica tiene como sello característico sus tradicionalismo. Hoy un poco tarde, ha comprendido que ha perdido terreno. ¿Debido a qué? Ser demasiado conservadora le ha impedido el avance que ella quisiera. Muchos sacerdotes están haciendo esfuerzos por incorporarla al mundo presente. Están cambiando la liturgia, el vestido, la música y aunque ello parezca ridículo los templos se están llenando. Lo que parecía imposible lo están haciendo; muchas estatuas e imágenes han sido retiradas de sus iglesias porque han reconocido que hay muchos adoradores de la Virgen María, muchos de San Martín de Porres, etc., etc., y muy pocos de nuestro Señor Jesucristo.

Veintidós años después, persisten los mismos métodos en nuestra organización. Hace casi dos docenas de años que estamos usando las mismas armas y Satanás se ríe de ellas por que el uso les ha restado efectividad.

Reconozcamos con franqueza que veintidós años después, todavía hay una inmensa mayoría que sólo ha pedido a los jóvenes que se callen, que permanezcan quietos, que esperen hasta tener la madurez de su vida para entrar a activarse en los asuntos de la Iglesia. Mientras exista gente con esos sentimientos retrógradas, las cosas seguirán igual como hace veintidós años y los recursos humanos de tan grande valor que hay en la juventud seguirá desperdiciándose.

Así Están Las Federaciones

BAJA CALIFORNIA

Cuenta con 40 sociedades juveniles aproximadamente. Más datos de la forma en que están trabajando los tendremos hasta después que celebren sus conferencias en el mes de octubre del presente año. Es en este distrito en donde más se practica la confraternidad muy especialmente entre los jóvenes. Casi en todos los sectores se celebra un culto juvenil mensual por lo regular en día sábado. También un domingo de cada mes tienen concentraciones juveniles por sector con muy buenos resultados.

La mesa directiva está compuesta por tres jóvenes entusiastas: J. Carlos González, presidente; Martha Flores H., secretaria y Rafael Hernández, tesorero.

En nuestro concepto, se debería aprovechar la calidad de transporte, el entusiasmo y espontaneidad de los jóvenes Bajacalifornianos, promoviendo nuevas actividades. Hace apenas unos días que el presidente de la confederación y el presidente de esa Federación realizaron un Seminario para maestros de la Escuela Dominical en la quinta iglesia de Tijuana, con muy buenos resultados. Todas las noches de clases asistieron muchachos y muchachas quienes atentamente escucharon las lecciones que los harán mejores maestros de la Escuela Dominical.

DISTRITO CENTRAL

El presidente de esta federación, Vicente Montes de Oca, tiene muy buenos planes para ella. Deseamos que el trabajo juvenil se consolide de una manera definitiva en este distrito, porque hasta la fecha no están a la altura de su fama. Casi todos los jóvenes de esta federación están concentrados en las iglesias de la capital de la república. Quizás el ritmo vertiginoso de vida en ese lugar ha detenido el avance.

Se reportaron 10 sociedades organizadas con 163 miembros en total. Han estado fallando en el envío de sus porcentajes, cosa que debe corregirse. Esta federación ha estado al margen de sus cumplimientos económicos para con la confederación. Los últimos dos años su nombre ha estado ausente en los recibos de las tesorerías de la confederación.

Deben aprovecharse la elevada cultura e intelecto de los pocos jóvenes que hay en este distrito, programando actividades a la altura de sus conocimientos. Parecen más interesados en las actividades espirituales que en las de aspecto económico. Tal vez lo que necesiten es una nueva fuente de trabajo que difiera de lo muy acostumbrado y rutinario me refiero al trabajo en al cocina, rifas, o un puesto de dulces. De seguro que en algunos de ellos brotará una idea que se traduzca en el cumplimiento material como los jóvenes de otras federaciones lo hacen.

COAHUILA

Una federación con elementos que pudieran hacer mucho por ella. ¿No han querido? ¿ha faltado la oportunidad? Su actual presidente Carlos Villa, ha prometido colocarla en el lugar que realmente merecen los jóvenes coahuilenses.

Se reorganizó el trabajo nombrando líderes en los siguientes sectores 1er. Sector: Francisco González P.; 2do. Sector: Zacarías Flores; 3er. Sector: Carlos Villa; 4to. Sector: Elías Tovar y 5to. Sector: Alvaro Cortés. Los nuevos auxiliares todos ellos muy jóvenes promoverán actividades en sus respectivos Sectores.

La juventud de este distrito tiene que igualarse a las demás que han estado ayudando para la obra misionera. En este renglón, su ayuda en el año pasado fue muy raquítica. Toca a los líderes organizar cultos de carácter misionero por sector.

Es digno de admirase la decencia tanto en el vestir como en comportamiento de la juventud de este distrito. Pero quisiéramos que se incorporara al tiempo actual en lo que a la programación de nuevas actividades se refiere. Es tiempo de dejar algunos prejuicios que detienen el avance de la juventud.

Así están las

CHIHUAHUA

El Estado más grande en extensión territorial de nuestra patria, y famosísimo por ser el escenario de grandes combates revolucionarios. En lo que a número de sociedades se refiere únicamente cuenta en la actualidad con 16 de ellas.

Su actual presidente: Ismael Chavarría, ha estado programando algunas actividades muy originales e interesantes, tales como: dar un premio a la sociedad que más se distinga en ofrenda misionera; la edición de un boletín mensual que mantiene a la juventud debidamente informada, etc. No queremos pasar por alto decir que de abril de 1966 hasta marzo de 1967, enviaron un total de $1.381.00 para la obra misionera.

A nuestro humilde juicio: Esta federación necesita aumentar el número de sociedades y situarse de nuevo en el nivel de las dos grandes (Sinaloa y Baja California) federaciones. Extendiéndonos un poco más diremos; "Los jóvenes de Chihuahua deben comprender a sus superiores" o "Los superiores deben de comprender a los jóvenes de Chihuahua. El empuje de estos jóvenes debe ser canalizado hacia empresas mayores y fructíferas en la Obra de Cristo.

DURANGO

Esta es una de las federaciones más difíciles de supervisar, debido a que más del 50% de las sociedades se encuentran en la parte alta de la Sierra Madre Occidental. Otras de las muchas cosas que obstaculiza la buena marcha es lo aislado de los pueblitos, lo escabroso del camino y el machismo de sus pobladores en donde impera la ley del más fuerte.

Lo antes mencionado no ha sido un impedimento para que el actual presidente Jacobo Ramos M. deje de visitar las sociedades. A lomo de bestias o a pie el hermano Ramos ha llevado el consejo y la orientación a los jóvenes de esos remotos lugares. Como cada viaje que realiza el presidente casi es una epopeya, su trabajo es digno de felicitaciones.

Cuenta con 11 sociedades que hacen un total de 131 miembros y en la tesorería de su federación tienen $461.82.

Debido a que las circunstancias impiden una mejor atención a las sociedades de la Sierra, creemos que el trabajo juvenil debe intensificarse en el medio urbano sin descuidar naturalmente el rural.

La Convención General se celebrará en la capital del Estado del 22 al 28 de agosto del año próximo. Creemos que ello dará más impulso a las obras en general en este distrito.

ISTMO

Los Estados de Veracruz, Oaxaca y Chiapas forman parte de esta federación. Su presidente es un joven veterano con alguna experiencia e n estas lides, el hermano Adán Alcocer.

No podemos pedir demasiado de los jóvenes de este distrito. Las sociedades están retiradas a muchos kilómetros unas de otras y casi todas ellas en el medio rural. Para viajar de un lugar a otro es preciso cubrir grandes distancias, lo que significa que el Obispo y el presidente de la federación tienen que hacer a veces esfuerzos titánicos para cumplir con su deber.

Esta federación será la anfitriona en el magno Congreso que en el mes de noviembre se llevará a efecto en el puerto de Veracruz. Cada joven Istmeño debe tener conciencia de ello y prepararse para que cumplan dignamente con el mayor contingente a la fiesta.

La Obra del Señor tiene gran futuro en Veracruz. Hay muchas grandes ciudades en donde el Evangelio no ha llegado. Seguiremos esperando en que el Señor de la Mies, envíe sembradores a todas esas ciudades vírgenes y la semilla germine fructíferamente en esas tierras.

NUEVO LEON

La federación más pequeña de las 13 con que contamos. Unicamente reportaron 8 sociedades con 98 miembros en total y en caja tienen $124.65.

Los jóvenes neoloneses se quejan de que a cada buen elemento que surge de entre ellos, se lo llevan a prestar sus servicios a otros distritos y que por eso no han avanzado. En parte tienen razón. En lo que no estamos de acuerdo es que crean que por su tamaño no puedan competir con las federaciones grandes. Quizá les sirva el ejemplo de Israel; quien con todo y su pequeñez dio una paliza bárbara a los países Arabes.

En la pasada Convención tomó la dirección de esta federación J. Raul Murillo, quien goza de mucha popularidad entre la juventud de esos lugares. El aludido nuevo líder, está dotado de la capacidad necesaria para que esa federación dé mucho que hablar como los Israelíes. Claro está, que lo que se diga de ellos debe ser algo que hable de progreso espiritual y material y no de estancamiento.

Los hermanos de este distrito han establecido una meta de bautismos al año, que les está dando muy buenos resultados. Ello indudablemente hará crecer la membresía juvenil aquí. Esperaremos.

Federaciones

OCCIDENTE

El distrito que tiene a la gallina de los huevos de oro, ésta es retóricamente hablando: "El Instituto Teológico Apostólico Internacional". Los jóvenes no han aprovechado a los estudiantes que anualmente asisten a Tepic.

Es cierto que cada domingo los estudiantes visitan diferentes iglesias y predican. Eso está muy bien, pero hay muchas otras maneras en las cuales se pueden aprovechar a los estudiantes, cuyo trabajo redunde en beneficio de la juventud de este distrito. Lástima que el espacio no nos permita dar más detalles. ¿Cuál será la respuesta de los directivos al respecto? A ellos toca descubrir, fomentar y lograr que la capacidad de los estudiantes sea puesta al serivicio de los jóvenes y de más hermanos de esa zona.

Existen aquí 20 sociedades con 248 miembros en total y en caja tienen la suma de $944.00. El presidente de la federación es el hermano Fernando Peña N., anciano y pastor de la iglesia de la Palma, Nay.

SONORA

Esta federación ha tenido que sufrir en los dos últimos años un cambio constante de presidentes que la ha afectado como es lógico. Hoy ha vuelto a tomar sus riendas otro joven veterano cuya experiencias y capacidad la llevará sobre rieles. Seguramente que las nuevas elecciones en el año próximo, será factor que garantice una buena marcha por el resto del período.

Las sociedades son 18 y agrupan un total de 172 miembros, cabe hacer mención que esta es la única federación que tiene en su seno una sociedad de indios seris. Ellos no entienden mucho de estatutos ni de sus obligaciones materiales; pero si son muy buenos ofrendadores y muy celosos en las cosas de Dios.

Sonora es un estado grande y rico el cual esperamos que un día se sitúe entre los primeros distritos de nuestra Iglesia. La juventud de aquí debe de ayudar para que ello sea una brillante realidad en un futuro no lejano.

SINALOA

Después de Baja California, Sinaloa es la federación con el mayor número de sociedades y membresía. Según los últimos reportes hay 27 sociedades con un total de 432 jóvenes, pero su tesoro es mayor que el del Estado del norte ya que tienen en caja $2,971.55.

Los jóvenes sinaloenses son muy entusiastas y rinden culto a Dios con mucha libertad. Su presidente Alfredo Mejía G., es un digno representante de ellos en lo que a gozo y fervorosidad se refiere. Los jóvenes de este Estado también se distinguen por lo entonado y fuerte que cantan. Por estar presentes en un solo culto son capaces de viajar grandes distancias, bajo la lluvia o el calor. Nada los amedrenta.

Es aquí en donde los jóvenes tienen menos prejuicios y el ambiente entre ellos es muy sano y decente. Son liberales y aceptan con mucho gusto cualquier actividad nueva que tienda en beneficiarlos espiritualmente.

En nuestro concepto se debería utilizar el entusiasmo de ellos en el trabajo de Evangelismo Personal instruyéndolos para que lo realicen con más efectividad.

Tienen más de 70 iglesias, pero solamente en un 30% de ellas existen sociedades juveniles. ¿Organizarán más?

SURESTE

Una de las razones por las cuales muchas veces las federaciones juveniles no están tan bien como debieran, se repite en el Sureste. El presidente de ella Luis Lugo, irá este año a estudiar a Tepic. Sabemos que es necesario que él se prepare mejor, pero están escasos los jóvenes en este distrito que no será muy fácil substituirlo. Cómo quisiéramos que el nuevo elemento sea alegre, optimista, jovial y en ocasiones intrépido como Luis Lugo.

Tabasco, Yucatán, Campeche y el territorio de Quintana Roo son los estados que forman este tan lejano distrito en la parte sur de nuestra república. Casi todas las iglesias se localizan en el medio rural donde es lógico suponer las condiciones de vida son muy pobres.

Contamos aquí con 151 jóvenes que se encuentran diseminados entre las 19 sociedades organizadas y la fedearción tiene un fondo de $372.00.

Tenemos en mente ayudar a que la juventud de este distrito pueda resolver el grande problema que se presenta y que entorpece el progreso de ella, este es: proveerles de lecciones bíblicas redactadas en la forma más sencilla posible. Su incipiente preparación intelectual pudiera ser resuelta en parte por este medio.

TAMAULIPAS

Hace poco más de dos años que la federación de este distrito llevaba pasos de convertirse en una de las más importantes, pero de repente su paso ascendente empezó a descender. Hoy un

(Pasa a la pág. 15)

VERACRUZ LE ESPERA

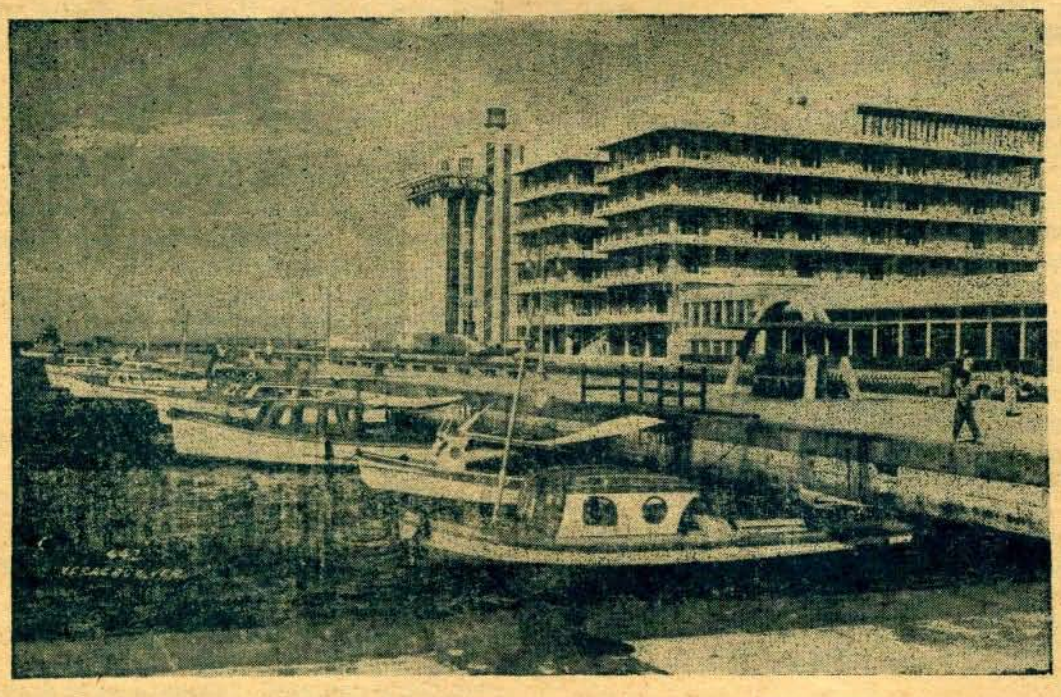

Por Adán Alcocer, Presidente de la Federación de Jóvenes del Distrito del Istmo.

El estado de Veracruz, se encuentra dividido en 203 municipios, en los que existen 9917 localidades. La Iglesia Apostólica solo está establecida en 4 municipios del extremo sur, es decir el 2% del total. Aún incluyendo los municipios comprendidos en el lado norte, representa un porcentaje bajísimo. Unicamente en 10 de las 9917 localidades tenemos establecida la Iglesia Apostólica.

Lo antes mencionado demuestra la urgente necesidad de evangelizar Veracruz. Para un Estado de más de 800 kilómetros de largo y con más de 3 millones de habitantes, el avance de la Iglesia Apostólica es ínfimo. Los pocos hermanos que vivimos en esta extensa zona del país, parecemos impotentes ante la gran tarea que Cristo dio a sus discípulos.

La fertilidad del suelo veracruzano es asombrosa. En el terreno espiritual, la semilla del Evangelio siempre encuentra en estas tierras corazones fértiles. Recordando cuando el hermano León Fragozo S., vino a esta región, nos viene a la mente la gran acogida que las personas dieron al mensaje apostólico. Esto significa que nuestro Estado tiene gran futuro para la Obra de Dios. Entonces, ¿Qué es lo que se necesita? Necesitamos sembradores.

Ha sido siempre este Estado y particularmente el puerto de Veracruz, un punto de atracción para el turismo nacional e internacional. Sus agradables playas y un buen número de sitios históricos, lo hacen más atractivo e interesante. Villa del Mar, Playas de Mocambo y Chachalacas; San Juan de Ulúa, El Museo Arqueológico de la Biblioteca, el Mercado Hidalgo y Mercado del Pescado. Además en sus alrededores tenemos la Isla de Sacrificios, donde se dice hacían sacrificios humanos. Boca del Río, Ruinas de Zempoala, etc., etc. Todos los lugares mencionados atraen gran cantidad de personas a estas tierras. Uniendo éstos, a el propósito primordial de todo cristiano: "ganar almas para Cristo", usted debe estar presente en el puerto cuando se celebre en el mes de noviembre el Congreso Interdistrital Juvenil Apostólico", disfrutará de una estancia inolvidable.

La juventud con su vigor característico se hará presente en el puerto con el objetivo principal de fundar una Iglesia en esta ciudad. ¿Lo lograremos?? seguro que sí. El trabajo se hará más sencillo para los jóvenes de este Distrito porque la juventud del Sureste y del Distrito Central nos ayudarán. Pero creemos que esta fiesta reunirá a jóvenes de otras regiones del país quienes conscientes de esta magna tarea, unirán con nosotros sus esfuerzos y la victoria será nacional.

El puerto de Veracruz, está ligado a importantes acontecimientos de la vida nacional y

(Pasa a la pág. 15)

La Juventud y la Imitación

Por Miguel Lecaro T.

No sé cuando ni dónde leí un artículo sobre la juventud en que se hablaba de ésta como "la edad de la espontaneidad". Yo creo que nada hay más cierto de esta edad que lo espontáneo y natural; todo, digo aun aquellas cosas que sean reprochables o que así nos parezcan a nosotros. Naturalmente yo no justifico ni apruebo lo malo que haga un joven, aun cuando sea espontáneo. Más, respecto a la imitación, ésta resulta en el joven una práctica espontánea.

He leído cómo algunos señalan la imitación como una necesidad, como un vicio, y hasta como un pecado; pero tratándose de la imitación en el joven, resulta una práctica natural.

Una señora fue cierta mañana a la oficina del Templo donde trabajo para pedirme con insistencia que fuese a visitar su casa, pues decía que algo raro le acontecía a su hijo.

—Señora,— le dije,— usted debe de consultar a un médico si su hijo está enfermo; la persona indicada para tratarlo es un médico y no yo.

—No,— me dijo la Señora,— si no está enfermo creo que un consejo suyo le puede hacer volver en sí.

Confieso que nunca me he resistido tanto para ceder a una invitación como en esta ocasión; pero al fin me dirijí a la casa con la señora. Salió a recibirme a la puerta el joven hijo de la señora. Efectivamente noté al momento que algo raro ocurría en este muchacho. Tenía un corte de pelo que me hacía recordar a los romanos del gran imperio, la hebilla del cinturón estaba completamente a un lado de la cintura, y cuando hablaba movía las manos en una forma tal que me parecía estaba haciendo señas antes que accionando.

Inmediatamente entré en sospechas; sí el joven no está enfermo, como en efecto no estaba, debía ser alguna reacción la que le ha llevado a ese estado. Y cuando trataba yo de entrar en materia y arrancarle algunas palabras, se levantó y muy cortésmente se despidió aduciendo que tenía a algunos amigos esperándole. La señora trató de cubrirle la retirada situándose en la puerta, más el joven la besó varias veces y salió.

Cuando estuvimos solos en la sala, la señora comenzó a desesperarse. Yo en cambio empezé a examinar los cuadros que había en la sala. De pronto me detuve a observar uno que parecía mejor cuidado que los demás. Era un joven que tenía los brazos en jarra.

Señora, —le dije,— ¿quién es éste?

—Ah,— me contestó,— es un artista de cine a quien mi hijo admira como si fuese un dios.

—Señora, venga, acérquese. ¿No le parece que este joven se parece a su hijo? Note usted, el mismo corte de pelo, la hebilla del cinturón...

—Verdad,— dijo la señora,— mi hijo se quiere parecer a este artista.

—Y no se preocupa de lo que está haciendo,— le dije,— porque está en la edad de la imitación. Ya le pasará.

No te rías, joven oyente, y no digas tampoco que tú jamás caerías en el caso de este muchacho, porque todo joven imita a alguien o a algo. Claro está que en algunos casos la imitación se acentúa en unos más que en otros. Pero de todos modos persiste en la juventud la inclinación a la imitación, porque la imitación en el joven es una reacción espontánea.

El joven, muchas veces sin quererlo ni pensarlo, puede tomar como modelo a personajes cuya índole sea poco o nada recomendable. De allí que surge la necesidad en quien a tí se dirige, amable joven, de presentarte el modelo que debes seguir, la inspiración que debes tener, para que imitándolo vayas edificando tu vida sobre bases inconmovibles y eternas.

El Apóstol Pablo, a quien bien puede llamársele amigo de Jóvenes que debieron de formar los más dilectos amigos que tuvo y a quien dedicó más sus escritos y consejos, dice en una de sus epístolas: "Sed imitadores de mí, como yo de Cristo".

Jóvenes devieron de formar en su mayor parte las congregaciones primitivas; jóvenes que sintiendo en sus corazones la necesidad de algo mejor que los ritos religiosos heredados de sus padres, abrazaron la fe cristiana cuyo corazón y centro era el mismo Cristo.

Ellos, pues, dentro de la nueva fe querrían imitar. El Apóstol intuye este necesidad y se adelanta a decirles: Si vosotros queréis a una persona física como ejemplo e inspiración, aquí estoy: imitadme; mas tened presente, yo imito a Cristo. Si me imitáis sabed que están imitando a Cristo.

jóvenes que debieron de formar delo: Jesucristo. Imítalo. Su ejemplo admirable te ayudará a formarte como debes: un hijo capaz, que tus padres se gocen de tener, un ciudadano respetable, y un hijo ejemplar.

El Primer Congreso Juvenil en Culiacán Todo un Exito

Hace apenas unos días, del 9 al 15 de julio, el ambiente apostólico juvenil de la bella capital Sinaloense, vistió sus mejores galas. El motivo fue la magna fiesta que congregó en esa ciudad a jóvenes de diversos lugares del estado y de otras partes de la República.

CULTO INAUGURAL EL DIA 9

Este servicio que se celebró el domingo por la noche estuvo muy concurrido. El templo de la Primera Iglesia, resultó insuficiente para dar cabida a la gran cantidad de asistentes en su mayoría jóvenes. Tuvimos el honor de que el Obispo Presidente rindiera la declaratoria inaugural y el joven José Luis Barrera predicara un bello e inspirado mensaje.

Al día siguiente (lunes) principiaron las actividades con un culto devocional (éste se celebraba diariamente) a las 8 de la mañana. Las materias que se impartieron y los maestros que las enseñaron fueron las siguientes: "Evangelismo Personal" por J. Luis Barrera; "Estudio de la Biblia" a cargo de Mauro Ruvalcaba y "La Escuela Bíblica de Vacaciones" por J. F. Gaxiola.

LA ASISTENCIA A LAS CLASES

Muy concurridas e interesantes resultaron las pláticas que diariamente se presentaron. Además, estas fueron llevadas a la práctica muy especialmente la de "Evangelismo Personal". Los alumnos salieron por las calles de Culiacán dos días. En el primero visitaron 17 manzanas en la zona en donde está ubicada la Primera Iglesia. Ninguna de las casas de las manzanas mencionadas se dejaron de visitar. La segunda ocasión los congresistas visitaron otras tantas casas en las zonas en donde se encuentran la Segunda y Tercera Iglesias de la capital. Un promedio diario de 45 alumnos acudieron diariamente a las clases. Algunos hermanos y hermanas de los departamentos de Señores y Dorcas se unieron con nosotros y nos acompañaron e n algunas ocasiones.

CULTOS TODAS LAS NOCHES

Las tres Iglesias locales celebraron cada noche, cultos juveniles con temas evangelísticos. En ellas el programa estuvo muy interesante y se le dio especial interés a la exposición del mensaje. A todas ellas acudió mucha gente, gran porcentaje de ellos jóvenes, quienes cada noche escucharon un predicador diferente. Los tres templos resultaron pequeños para albergar a la gran cantidad de asistentes.

UN PROGRAMA DE RADIO DIARIAMENTE

Muy buena aceptación tuvo el programa radial juvenil que diariamente se difundía en la radiodifusora más potente del estado. Todos los días hablaba un conferencista diferente y el temá lógicamente, era juvenil. En los programas participaron jóvenes de diferentes partes del estado y algunos otros de otros lugares del país. Como eran programas juveniles, algunas señoritas también tomaron parte y lo hicieron muy bien.

A pesar del intenso calor, este grupo de jóvenes están a punto de partir a evangelizar los hogares de Culiacán. Sus maestros aparecen en primera fila

LA CLAUSURA DEL CONGRESO

A las diez de la mañana dieron principio las actividades del sábado 15. Todas ellas fueron muy variadas y atractivas. La Presidenta de la Confederación Nacional Dorcas, Hna., Febe de Cázares, tuvo una plática especial para las señoritas y el Obispo del Distrito, Tito Uriarte A., hizo lo mismo con los varones jóvenes. Después de las conferencias simultáneas, el Obispo Presidente reunió a ambos sexos y a las personas adultas a las cuales les sustentó una conferencia general. El tema intitulado "Un Matrimonio Planeado en los Cielos", atrajo mucho público y después que se presentó dejó una grata impresión en quienes lo oyeron. Fue una enseñanza que creemos será de mucha utilidad principalmente entre las señoritas de nuestra Iglesia. Dicho tema versó sobre una realidad que afecta a las muchachas de nuestro departamento; la tremenda escacés de jóvenes varones. Teniendo como base la Biblia, en el drama se aconsejó la manera de enfrentarse con dicho problema.

Nuevamente el templo sede estuvo pletórico de gente de todas las edades. El culto de clausura estuvo muy bonito y tres personas se entregaron a Cristo.

QUEDO COMPROBADO

Que los jóvenes son capaces de desarrollar mayores empresas y el éxito de este primer congreso en una prueba contundente de ello.

LOS RESULTADOS

Cerca de 80 hogares que están a los alrededores de la Ia., 2a., y 3ra., Iglesias de Culiacán, dijeron que sus puertas están abiertas para que los pastores las visiten y les lleven el mensaje apostólico. Se vendió gran cantidad de literatura, entre ella Biblias, Nuevos Testamentos, Evangelios y se repartieron gratis miles de folletos. En las visitas a los h
parte cerca de 40 jóvenes quienes antes de hacerlo se les dio las instrucciones correctas para obtener mejores resultados. Ellos mismos tendrán que enseñar lo aprendido a los hermanos de sus respectivas congregaciones. Para terminar queremos mencionar que unas señoritas al visitar un hogar se encontraron con la nueva de que la señora de la casa estaba enferma. Las muchachas pidieron a la señora que les dejara orar por ella y que si creía sanaría. El Señor usó a las dos señoritas, sanando a la enferma quien se levantó sana.

Dame, ¡oh Señor! un hijo que sea lo bastante fuerte para saber cuándo es débil y lo bastante valeroso para enfrentarse consigo mismo cuando siente miedo; un hijo que sea orgulloso e inflexible en la derrota honrada, y humilde y magnánimo en la victoria.

Dame un hijo que nunca doble la espalda cuando debe erguir el pecho; un hijo que sepa conocerte a Tí... y conocerse a sí mismo, que es la piedra fundamental de todo conocimiento.

Condúcelo, te lo ruego, no por el camino cómodo y fácil, sino por el camino áspero, aguijoneado por las dificultades y los retos. Allí déjale aprender a sostenerse firme en la tempestad y a sentir compasión por los que fallan.

Dame un hijo cuyo corazón sea claro, cuyos ideales sean altos; un hijo que se domine a sí mismo antes de pretender dominar a los demás; un hijo que aprenda a reír, pero que también sepa llorar; un hijo que avance hacia el futuro, pero que nunca olvide el pasado.

Y después que le hayas dado todo esto, te suplico, agrégale suficiente sentido del buen humor, de modo que pueda ser siempre serio, pero que no se tome a sí mismo demasiado serio. Dale humildad para que pueda recordar siempre la sencillez de la verdadera sabiduría, la mansedumbre de la verdadera fuerza.

Entonces yo, su padre, me atreveré a murmurar: "No he vivido en vano".

General Douglas Mac Artur.

La Oración

de un Padre

¡Juventud!

Maravillosa palabra, que significa primavera. Primavera es la época del año en que todo el campo se llena de verdor. Los árboles vuelven a enternecerse y sus renuevos surgen. Brotan las hojas y tras de ellas aparecen las flores, que darán fruto. Juventud, también es fuerza, vitalidad, alegría, fertilidad, fecundidad y belleza.

¿Qué época más bella de la vida humana? Todos los que fuimos jóvenes, y ahora estamos ya marchitos por los años, volvemos a vivir cuando pensamos en la juventud. Cuando vuelve a aparecer la esperanza, que renueva la fe en la vida. Sí, la juventud nos llenó de recuerdos, de ingenuas aventuras, de suaves ensueños, de ilusiones locas; pero aunque tengamos qué reconocer que fue fugaz, al recordarla es como si volviéramos a vivir aquellos días. Como si brotaran de nuevo los hermosos follajes que un día nos cubrieron de gloria, nos vistieron de gala y nos hicieron florecer en la primavera de nuestros días juveniles.

Por esta razón, cuando vemos a nuestros jóvenes, pletóricos de fuerza, llenos de esperanzas, forjando planes, haciendo proyectos y aventurándose a nobles realizaciones, tenemos que ilusionarnos también nosotros, y creo que lo más justo es brindarles a ellos, ahora que pueden, la oportunidad para que se lancen a la conquista de sus ilusiones. Tal vez nosotros no logramos hacer grandes cosas porque nos faltó valor, porque no tuvimos quien nos animara, quien nos diera el respaldo, quien nos ayudara. Ayudemos ahora a nuestra juventud. Hagamos lo que quisiéramos que se hubiera hecho con nosotros. Demos a ellos, lo que tanto anhelamos que se nos diera.

Ellos tienen, lo que nosotros no tenemos ahora; pero a ellos les falta lo que nosotros poseemos. Así que si les damos nuestro respaldo, nuestras experiencias, nuestros medios, ellos podrán usar lo que poseen, su fuerza, sus bríos, su entusiasmo, y quizá combinando lo nuestro con lo que ellos poseen, logremos hacer más por el bien de nuestra causa, que es la causa de Dios.

Con todo el dinamismo que caracteriza a nuestro Presidente, hermano J. Felipe Gaxiola, ha venido programando actividades, que si todos los jóvenes pudieran comprenderlas y sumaran sus esfuerzos a realizarlas, estamos seguros que sería un impacto en beneficio de la Iglesia. Por esta razón, al pedírnoslo, le concedimos que EL EXEGETA del mes de julio, se dedicara a la Juventud Apostólica y aunque este número esté circulando un poquito retardado, esperamos que resulte un éxito. Pues la juventud de nuestra iglesia debe conocer las realidades en que vive y aprestarse a operar en cooperación para el engrandecimiento de la obra de Dios.

Juventud, no permanezcas impasible. Muévete, esfuérzate, realiza la tarea que te corresponde, ahora que te toca el turno. Ahora que estás gozando de vibrante energía. Ahora que tu vitalidad te llena de alegría. Hoy, no mañana, trabaja, lucha, y convierte en realidad el lema: FIELES, UTILES, ACTIVOS.

Aportación del Obispo Presidente, Maclovio Gaxiola L.

La Señorita y la Actualidad

Consideramos aquí la condición que reina actualmente en nuestro derredor, y la forma en que nosotros relacionamos nuestra vida cristiana con tal estado.

Bajo cualquier pretexto, la señorita de nuestros tiempos se esfuerza por seguir el ritmo de la moda, le es difícil permanecer al margen de lo que llamamos "modernismo", y por lo tanto, le gusta lucir su peinado alto, su mini-falda y sin faltarle sus medias a go-go.

Como señoritas cristianas, debemos darnos cuenta que no existe ninguna razón que nos favorezca para identificarnos en esa forma con el mundo que nos rodea. El Apóstol San Pablo nos dice en 2 Corintios 7:1: Así que, amados puesto que tenemos tales promesas, limpiémonos de toda contaminación de carne y de espíritu, perfeccionando la santidad en el temor de Dios. Para entendernos mejor yo diría: Así que, amadas compañeras del Evangelio, ...limpiémonos de toda contaminación de carne y de espíritu, perfeccionando nuestra santificación en el temor de Dios.

Una vez, una hermana le dijo a una señorita de nuestra iglesia: De tanto que se arreglan, hasta las pestañas y las cejas se quitan. La hermana tenía razón; ahora creo que todas ustedes mis queridas hermanas, estarán de acuerdo conmigo en que no es esa la forma en que debemos perfeccionar nuestra santidad.

Mis queridas compañeras del Evangelio, nosotras que hemos reconocido al Todopoderoso y que lo reconocemos como nuestro único Redentor y Salvador, haríamos una magnífica labor si en lugar de preocuparnos por vivir "a la moda", nos interesará mejor hacer partícipes a quienes nos rodean, de las ricas y abundantes bendiciones que a cada momento recibimos. Esto debe constituirse en deber que tenemos que cumplir en nuestra vida diaria. ¿Cómo hacerlo? secillamente con que nuestra vida sea ejemplar, interesaremos a esas personas, amigas, vecinas o compañeras de trabajo en nosotras mismas y en nuestro comportamiento dándonos así la oportunidad de enseñarles nuestros principios cristianos. El espíritu alegre y optimista que nos caracteriza es algo que debemos empeñar en esta honrosa tarea.

Quizás la razón por la cual no hemos hecho lo que nos corresponde como cristianas sea el temor a perder la amistad de las personas con quienes nos relacionamos. Viene al caso aquí un testimonio personal que me sucedió antes de haberme bautizado en el nombre de Jesucristo. Hago la aclaración que yo he sido criada en el Evangelio.

Estando trabajando en un sanatorio que es muy popular y que es atendido por monjas y enfermeras especialmente católicas, todas las noches acostumbraba leer revistas instructivas. En una de estas ocasiones, una de las "madres" me dijo: ¿quieres leer? tengo aquí mi Biblia y esto es lo que te debe interesar leer. A la mañana siguiente, antes de entregar nuestro turno, llegó con nosotros una de las enfermeras y le dice a mi compañera de sala: Oye, ¿ya te fijaste en la señorita que llegó del otro sanatorio? es una "aleluya", y me cae muy mal. No sabían ellas que yo también era "aleluya". Mi compañera le contestó, si yo tuviera una amiga de esas, mejor la mataba porque ni para amistad me gustan. Al oír todo esto, yo les reproché su manera de hablar de aquella muchacha; entonces me dice mi compañera: ya te digo, así que si tú tienes amigas "aleluyas", al diablo con ellas, porque yo no te quiero. Está bien, le dije, yo tengo amigas aleluyas porque yo también lo soy, y ahora, mátame porque soy aleluya. Sorprendida mi compañera me dijo, no, yo no puedo hacerte nada, ni siquiera dejar tu amistad porque he visto que eres diferente a todas aun en tus uniformes.

Este incidente sirvió para que todas se dieran cuenta de mi religión, y como dice San Pablo, no me avergüenzo del Evangelio porque es potencia de Dios... A los pocos días yo llevé mi propia Biblia y enseguida todas mis compañeras compraron las suyas en el mismo Sanatorio. Después, ellas mismas me llamaban para que les indicara donde leyeran, y yo les señalaba especialmente en Eclesiastes 12:1, en donde Dios hace un llamado a toda la juventud a que se acuerde de El antes que vengan los días en que diga: No tengo en ellos contentamiento.

Yo invito a todas mis hermanas jóvenes, a las que hemos sido llamadas y que hemos experimentado el cambio en nuestras vidas, por la Palabra regeneradora de Cristo, a que nos dispongamos a hacer lo que está de nuestra parte por el crecimiento de la obra de Dios en la juventud. Apoyemos al menos con nuestras oraciones, las actividades que se están llevando a cabo con este fin, con la iniciativa de nuestro Departamento Juvenil.

Seamos fieles, útiles y activos.

Su hermana en Cristo,

Magda

La Verdadera Hermosura

J. F. Gaxiola

La mujer ha comprobado con honda amargura que el hombre le ha perdido el respeto. Los tiempos aquellos en que éste la tenía colocada en un nicho, han desaparecido y en la actualidad ella misma admite que ya no representa el verdadero objetivo del hombre como en épocas pasadas.

La vida actual gira a un ritmo vertiginoso que obliga al hombre a desplazarse a esa misma velocidad. El trabajo se ha convertido en un Dios para él quien no ha podido ni podrá librarse de el castigo a que fue sometido cuando fue lanzado junto con su compañera del jardín del Edén. En cada uno de los aspectos antes mencionados, la mujer de la actualidad acompaña al hombre porque ella hoy en día tiene participación en todas las esferas de la vida.

Ahora la mujer goza de muchas libertades; fuma, toma, vota y su inclusión en cualquier actividad ya no le es vedada como en años atrás. Todavía en los tiempos de nuestro Señor Jesucristo, era visto con malos ojos que una mujer formara parte en una asamblea de hombres. Hoy es la cosa más natural.

Es muy agradable que la mujer se preocupe por su cuerpo físico. El Creador la ha dotado de gracia y belleza y ella en respuesta debe corresponder con el arreglo de su figura. Muchas han equivocado el camino y haciendo uso de cosméticos y otras prendas en forma excesiva, han echado a perder la belleza natural que Dios les dio.

Sobresalir es una tendencia muy humana de la cual muy pocos podemos escapar y esta se manifiesta muy especialmente en la juventud. Buscar que se le roconozca, que se le tome en cuenta, que se note su presencia es una debilidad muy propia del joven y la señorita, pero que han perjudicado más a ésta que aquél. Es aquí en donde muchas jovencitas han fracasado por buscar esa apreciación por medio del arreglo exterior y en esferas indignas. Las modas, costumbres y vicios han rebajado las cualidades morales de muchas mujeres quienes en su afán de hacerse notar, sucumbieron en el mar de la vida

víctimas de sus propias pasiones. Debes saber señorita que hay virtudes simples y sencillas en las cuales puedes hacerte distinguida y admirada, tales como: la humildad, la decencia tanto en el porte como en el vestir y saber guardar tu distancia en tus relaciones para con el sexo opuesto.

Tu belleza y juventud se las debes a Dios y ambas cosas debes de manejarlas como algo sagrado. Vive tu juventud no como algo de lo que eres dueña para disiparla sino como algo que te fue confiado por Dios para vivirlo en plenitud y decencia. Lo que Dios te ha dado debes de engrandecerlo con las virtudes más altas y el decente cuidado de tu cuerpo.

La mujer es más aficionada a lo cercano, a lo inmediato y se deja impresionar más fácilmente que el hombre. Sus ligerezas y frivolidades son factores que determinan el verdadero valor de una mujer. Cuando la señorita empieza a dar cabida a estas cosas, esa flor que es la juventud empieza a marchitarse. Su belleza empieza a afearse y pronto la familia, la Iglesia y la sociedad se lamentarán de una vida más que se ha extinguido.

La verdadera hermosura no consiste en arreglos exteriores y momentáneos. Tampoco estriba en la aplicación de ciertas cremas o peinados, ni en el uso de determinadas modas. La verdadera hermosura es la belleza interior de la persona y el espejo que celosamente cuida porque esa hermosura se conserve es la Sagrada Biblia. Si tú señorita dejas que ella ilumine tu sendero, se reflejará en el mirar de tus ojos y en el hablar de tus labios la verdadera hermosura que no es pasajera sino duradera como la misma eternidad. Engañosa es la gracia, y vana la hermosura; la mujer que teme a Jehová, ésa será alabada.

Atención Juventud

Ha transcurrido ya casi un año desde la celebración de las conferencias generales juveniles en Guadalajara, Jal., hasta la fecha. En esas conferencias se tomó el acuerdo con la aprobación general de la asamblea general y de las autoridades de la Iglesia de: "Que para una mejor y mayor atención del departamento de jóvenes, el presidente de la confederación nacional debería estar dedicado exclusivamente al trabajo relacionado al mismo departamento; para ello, el presidente percibiría una ayuda mensual de $1000.00 (MIL PESOS, 00/100), cantidad que debería reunirse con la aportación de UN PESO cada mes de los miembros de sociedad".

El presidente de la Confederación Nacional, desde los últimos días del mes de diciembre del año pasado inició una gira que incluyó además de la visita a todas las Federaciones de la República, una visita oficial a los jóvenes centroamericanos. Esto muestra que él se ha dedicado al trabajo de la juventud, pero nosotros no hemos cumplido con nuestra promesa pues no se le ha entregado ni una mensualidad siquiera como se acordó en Guadalajara.

Considerando el esfuerzo que representa esta clase de trabajo, y la necesidad que tiene nuestro departamento de una dedicación a él, se está haciendo un ATENTO LLAMADO A TODOS LOS JOVENES para que se pongan al corriente en el cumplimiento a este acuerdo, entregando su aportación mensual de UN PESO, a quien corresponda en su sociedad, de donde se debe girar a la tesorería de su Federación y de allí, en forma global remitirla a la Tesorera de la confederación.

Indudablemente el deseo de todos nosotros es crecer, extender nuestra acción en todos los sentidos, y, naturalmente que para lograr este propósito, es necesario que nos dediquemos a él. Pero, ya que en lo personal no nos es posible dedicar todo nuestro esfuerzo a él, en nuestro lugar hemos puesto a quien consideramos que lo puede hacer; y hemos recibido con entusiasmo la expresión de su voluntad para hacerlo, pero a la vez, nos hemos comprometido a respaldarlo dándole nuestro apoyo en todo lo que se requiere. La necesidad que presentamos a ustedes ahora, es de las más apremiantes que tenemos frente a nosotros y necesitamos resolverla. ¿Cómo? dando nuestro peso mensual que hemos prometido.

Hermano: si tú ya has cumplido dando tu peso has caso omiso de este llamado; de no ser así, nosotros confiamos en tu buena voluntad y disposición para hacerlo. Recuerda que es más lo que Dios te retribuye que lo que tú contribuyes, pero para recibir, es necesario haber dado antes. El Señor Jesucristo dijo: Dad y se os dará.

Mauro Ruvalcaba R.
Secretario

nuevo elemento toma su dirección: Jesús Gaytán, dispuesto a hacerla resurgir de sus cenizas.

En nuestra visita a la Convención de este distrito reorganizamos la mesa directiva y les aconsejamos a seguir adelante.

ZACATECAS

Otra federación más a la que el continuo cambio de presidentes la ha afectado en gran manera. Desde la pasada convención que fue en febrero del año en curso hasta hoy ya lleva tres presidentes. Confiamos en que el actual Hno., José R. Durán, pueda mantenerse firme y activo hasta las próximas elecciones en el año próximo.

Esta federación también es muy pequeña y las condiciones de vida en este estado son muy precarias. Estamos roando a Dios para que según su voluntad las circunstancias y medios sean más favorables para hacer un mejor trabajo en la región que es el corazón de nuestro país.

POR CAUSAS AJENAS A NUESTRA VOLUNTAD ESTE NUMERO SALIO RETRAZADO.
PEDIMOS MIL DISCULPAS A NUESTROS LECTORES

Veracruz le Espera

así debemos mencionar que durante los años de 1859 a 1860 se estableció en él la capital de la República, al radicar en el puerto el Presidente Juárez, en los momentos culminantes de la guerra de la Reforma. En el mes de noviembre se abrirá una página más en la historia de esta heroica ciudad, cuando gran cantidad de jóvenes y señoritas establezcan allí una Iglesia Apostólica.

Usted no debe faltar porque de hacerlo se perderá de una experiencia inolvidable. Estamos contando los días que faltan y como anfitriones que somos, nuestra máxima satisfacción será atenderle. Le esperamos. Sea usted bienvenido.

DIRECTORIO

el exégeta

ORGANO OFICIAL DE LA IGLESIA APOSTOLICA DE LA FE EN CRISTO JESUS

Publicación mensual. Registro en trámite.

DIRECTOR	JEFE DE REDACCION	ADMINISTRADOR
Domingo Torres A.	Ysidro Pérez R.	Gilberto Jiménez R.
Apartado 18-1000,	Apartado 81,	Apartado 84,
México 18, D. F.	Tepic, Nayarit.	México 1, D. F.

COLABORADORES: Los miembros de la H. Mesa Directiva de la Iglesia, cuerpo episcopal, oficiales de las Confederaciones y demás ministros afiliados a nuestro movimiento. Todo material para su publicación debe enviarse al **jefe de redacción.** PRECIOS MEXICO: Suscripción anual $ 10.00; número suelto $ 1.00 ejemplar. PRECIOS EXTRANJERO: Suscripción anual Dls. $ 1.00; número suelto Dls. $ 0.10. Todos los pagos de números sueltos y suscripciones deben enviarse directamente al **administrador.**

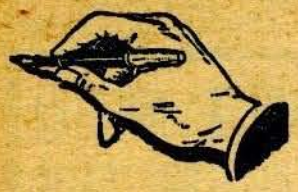

Por: Aurora Carrillo de Santiago.

La Vocación

Elección, oportunidad, son las palabras claves para esta época de la juventud. Es cuando se debe pensar y luego hacer la elección de lo que se hará en la vida con los talentos que Dios nos ha dado.

Nuestras capacidades mentales, físicas y emocionales son dones que Dios nos confía y espera que utilicemos y desarrollemos. El apóstol Pablo le escribió una carta a su discípulo Timoteo y le recordó, entre otras cosas: "El Señor te dé entendimiento en todo". En todas las personas hay dones. A veces están dormidos o permanecen en secreto y esperan ser descubiertos y sacados a luz.

En verdad que no siempre es fácil decidir ni hallar qué es lo que mejor podemos hacer con nuestros dones. A veces carecemos del "entendimiento" que menciona Pablo para reconocer nuestra vocación, o nos falta voluntad para desarrollarla. Otras veces tropezamos con demasiados escollos y abandonamos el deseo de triunfar. Pero el Señor da a todos entendimiento, dones y poder para vencer las dificultades que se opongan.

La vocación es un llamado a llegar a ser algo para lo cual tenemos ciertas aptitudes naturales, ciertos dones innatos, ciertas disposiciones naturales. Algunas veces aparecen y se destacan en la niñez. Entonces sólo hace falta cultivar esas aptitudes y dones, pulirlos, perfeccionarlos, encauzarlos y desarrollarlos. Esto es notable en la vida de muchas artistas y también en la vida de grandes científicos.

¿Recuerdas a aquella magnífica misionera llamada María Slessor? Esta niña escocesa, muy pobre, sumamente tímida y miedosa, siendo niña tuvo que trabajar en una fábrica de hilados. En horas libres jugaba a la maestra con sus hermanitos. A sus "alumnos" los veía y los imaginaba "negritos"... porque ella anhelaba y aspiraba con todo el corazón ir de misionera al Africa, ella no pudo estudiar pero leía la Biblia y otros buenos libros.A los quince años juntamente con su madre, asumió el sostén de una familia numerosa. El padre había muerto y varios de los niños estaban muy enfermos. Luego todos sus hermanos murieron. Pero María jamás perdió de vista el llamado a ir al Africa como misionera. Ya era una señorita de casi treinta años cuando al fin pudo decir a su madre, "ahora ha llegado el momento". Su madre, feliz y conmovida, aunque no fue con ella la acompañó con sus oraciones fervorosas. En Africa, María fue muestra, pacificadora entre las tribus. Hizo una obra admirable. Siempre con este pensamiento, "Enséñame, Señor, a pensar en tu voluntad".

En Hechos 9:36 dice: "Había entonces en Jope una discípula llamada Tabita, que traducido quiere decir Dorcas. Esta abundaba en buenas obras y limonsnas que hacía". Y así hay muchísimos testimonios más de mujeres que se consagraron con sus dones y talentos al servicio de los demás, que usaron los dones que Dios les dio ¿Cuándo nos preguntamos, ¿qué haré con mi vida? ¿qué quiere Dios que yo haga?

Todas las tareas son dignas. Alguien dijo que "Dios acaricia un plan en su corazón para cada vida". Podemos ser maestras, enfermeras, asistentes sociales, escritoras, secretarias, institutrices, obreras de fábrica, granjeras, amas de casa. Si para cada tarea hacemos todo lo que nos viene a la mano para hacer, lo mejor que podamos, hallaremos el gozo santo y la felicidad que se descubre en este versículo. "Y todo lo que hagáis, hacedlo de corazón, como para el Señor y no para los hombres".