Organo Oficial de la Iglesia Apostólica de la Fe en Cristo Jesús

EPOCA II MEXICO, D. F., ABRIL DE 1967 AÑO 1 No. 4

# 30 de Abril día del Niño

## EN ESTE NUMERO ¿Qué es un Niño?

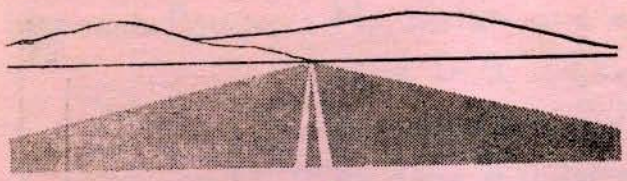

# Encontrando el Camino

Estuvimos pensando en la forma en que podríamos hacer circular nuestra revista, y poderla convertir realmente en el Organo Oficial de nuestra Iglesia, y al estudiar con nuestros hermanos en Las Choapas, Veracruz, encontramos la clave. Nuestros hermanos propusieron una solución muy fácil. Consiste, sencillamente en que cada iglesia pague una subscripción para que la revista quede en el archivo de la misma, pero que sirva al pastor, para su información y para sus consultas. Igualmente cada sociedad deberá pagar una subscripción, para que quede una revista en el archivo de la sociedad, y sirva para información del presidente o presidenta, y así por cada Iglesia y cada sociedad, se pagará una subscripción de $ 10.00 DIEZ PESOS, y la revista tendrá más de mil subscripciones, tomando en cuenta todas las iglesias y las sociedades existentes.

Todos los ministros aprobaron inmediatamente la proposición, y también fue estudiada y aprobada la misma proposición en la Convención en Villa Hermosa, Tabasco, y después al presentarla a los hermanos en Fresnillo, Zacatecas, lo aprobaron y también en la Convención en Durango, Durango. Se hizo la proposición a todos los ministros, que después de pagar estas 4 subscripciones oficiales, todos los números sueltos que se vendan, los pastores solo pagarán el 50%. O sea que cada ejemplar que se venda a $ 1.00, los pastores deberán pagarlo a la tesorería, o administración de la revista a $ 0.50. Así se ayudarán al verderla y también se creará el interés para que circule más EL EXEGETA.

Aunque no se ha estudiado en los demás distritos, damos por sentado que aprobarán este sistema, y esperamos que Dios nos ayude para que la revista sea realmente un medio informativo de importancia para todos. Además deberán escribirse artículos de interés general, y confiamos que todos los obispos, los ancianos, los pastores, los presidentes de las Confederaciones y todos los miembros de la Mesa Directiva de la Iglesia, pondrán todo el interés necesario en el asunto, y nos ayudarán a convertir EL EXEGETA, en la mejor revista cristiana de México. La Iglesia Apostólica está dando ejemplo de unidad, y cátedra de compañerismo a todos los demás movimientos religiosos de México, y esperamos que seguiremos adelante.

Por lo tanto, queridos hermanos y compañeros, envíen el pago correspondiente a sus subscripciones oficiales, y pidan todos los números sueltos que crean poder vender, pagando sólo el 50%. Esta concesión es para los pastores que hayan cubierto sus 4 subscripciones. Esperamos una respuesta inmediata de todos nuestros compañeros, y también las informaciones oportunas. Todo material para su publicación, deberá enviarse al Secretario General, hermano Ysidro Pérez Ramírez, y los pagos directamente al Tesorero General, hermano Gilberto Jiménez Ríos, al Apartado No. 84, México 1, D. F.

Confiando en la buena voluntad de todos los obispos y demás ministros, y esperando que este plan sea debidamente aprobado y puesto en práctica, hago votos por el bienestar de toda la iglesia.

**Maclovio Gaxiola L.**

**Obispo Presidente.**

# ¿Qué Valor Tiene Para Usted su Hijo?

Actualmente hay muchos factores en el mundo que procuran destruír las relaciones que unen a la familia. A causa de estos factores, abundan en el mundo muchas vidas arruinadas y un sinnúmero de hogares destruídos. Como creyentes es nuestro deber ante Dios estar concientes de estos factores que quizá estén operando para destruír la vida de nuestros propios hijos. En un artículo firmado por Martha Johnson, se señalan las cosas que pueden ocurrir en un hogar cristiano. Por ejemplo.

Silvia miró desde la ventana y vio que se acercaba la señora Molina.

—Mamá— le dijo la niña— ahí viene la señora Molina.

—¡Ay qué cosa!— exclamó su mamá— por favor, no puedo soportar a esa mujer.

Sonó el timbre de la puerta y la mamá de Silvia fue a la puerta de la calle, la abrió y dijo:— ¡Señora Molina! ¡Qué sorpresa tan agradable! ¡Pase, pase y tome asiento!

Poco tiempo después la madre se Silvia descubrió que su hija se había ido a la casa de una amiga, mientras que a su mamá le había dicho que se había quedado en la escuela ayudándole a la maestra.

En la casa de otro creyente, Pedrito se sienta a la mesa y escucha la plática de sus padres. Nada se le escapa:

—La señora García me llamó hoy— dice la madre; y añade:— Esa mujer hace las cosas más estúpidas. Deja que los hijos hagan cualquier cosa. ¡Nunca he visto semejante cosa!

Pedrito había pensado siempre que le señora García era una bonísima persona. Quizá no era tan buena, después de todo.

Luego, un poco más tarde, el padre dijo:— Ese viejo Luna tiene una lengua de víbora. Habla mal de todos. Me cuesta perdonar a un tipo como ese.

Unos meses más tarde, la mamá de Pedrito le dice a su esposo:— No sé qué hacer con Pedrito. No me hace caso, y me dice que no quiere ir más a la escuela dominical.

¿Qué es lo que hace un hogar cristiano? ¿criticar nada más? He aquí lo que dijo un joven respecto a su padre, quien ocupa un cargo importante en la iglesia: —Papá critica a todos los que trabajan a sus órdenes. En todos halla faltas. Estoy tan cansado de oír sus quejas, que ya no sé qué hacer.

La madre de Silvia dice: —No puedo entender por qué nos engaña Silvia. Ha escuchado la Biblia desde que era una niñita, y la hemos llevado siempre a la iglesia.

Los padres de Pedrito exclaman: —No sé por qué Pedro se porta así. Lo animamos para que aprenda versículos de la Biblia y procuramos decirle lo que el Señor Jesús espera de él.

Lo que somos y lo que hacemos como padres, habla con tal elocuencia que nuestros hijos no pueden oír lo que decimos.

Hay cinco factores que son necesarios para criar al niño como corresponde:

**1.—La disciplina del padre.** Se necesita la disciplina firme del padre a fin de impedir la delincuencia juvenil. La Palabra de Dios lo confirma en Proverbios 29:17: "Corrige a tu hijo, y te dará descanso, y dará alegría a tu alma".

**2.—La estrecha vigilancia de la madre.** La estrecha vigilancia de la madre es importante. "La vara y la corrección dan sabiduría; más el muchacho consentido avergonzará a su madre". Proverbios 29:15.

**3.—El profundo afecto del padre.** Esto debe de acompañar la firme disciplina del padre. La Biblia da por sentado el amor del padre por sus hijos. Mateo 7:8-11. Dios da un mandamiento directo, en Efesios 6:4 en el sentido de amar a los hijos. "Y vosotros, padres, no provoquéis a ira a vuestros hijos, sino criadlos en disciplina y amonestación del Señor". La disciplina naturalmente, debe ser justa y administrada con amor, a fin de no provocar a ira al niño.

**4.—El afecto de la madre.** Es también de valor en estos cinco factores de importancia vital. Una madre indiferente u hostil puede provocar la rebelión y la desobediencia del hijo y favorecer tendencias al crimen. Dios manda que las madres amen a sus hijos. "Que enseñen a las mujeres jóvenes a amar a sus maridos y a sus hijos". Tito 2:4.

**5.—La unión de la familia.** El hombre está constituído de tal manera que debe sentir que pertenece a la familia o a un grupo. A fin de que este sentimiento se presente con firmeza en la vida del niño, y no lo sobrecojan las frustaciones y la inseguridad, debe existir una justa relación entre los padres y los hijos y asimismo la relación que corresponde entre el esposo y la esposa. En Colosenses 3:18-21 se dice: "Casadas estad sujetas a vuestros maridos, como conviene en el Señor. Maridos, amad a vuestras mujeres, y no seáis ásperos con

**(Pasa a la pág. 14)**

# SOLO PARA

## NO LO OLVIDE.

El segundo domingo de abril es el Día del Instituto. Es muy importante que tenga presente este recordatorio. Si para la fecha en que llegue a sus manos El Exégeta ya celebró este día especial envíe entonces la ofrenda correspondiente al hermano Abel Zamora, Apartado 203. Tepic, Nayarit. Si todavía no realiza dicha actividad entonces desarróllela con todo entusiasmo. Siga las instrucciones que se dieron en el número anterior.

El Instituto Teológico Apostólico Internacional tendrá su culto especial de clausura de cursos del ciclo 1966-67 el día 18 de mayo próximo. Este será un acontecimiento muy importante. Algunos alumnos terminarán el curso de tres años. Habrá otros que finalizarán el curso breve de un año y otros más que al concluír su segundo año de estudios se retirarán con el objeto de volver el año siguiente. Oremos por el Director del plantel, hermano Joel H. Rivas y también por sus colaboradores. Se invita por este conducto a todos los ministros y demás fieles que gusten asistir. Estarán presentes algunos miembros de la Mesa Directiva de la Iglesia.

## PREPARESE CON TIEMPO PARA LA OFRENDA MISIONERA

El primer domingo de junio es el día indicado para recoger la ofrenda misionera. Esta será la primera ofrenda de este tipo que se recoge en el presente año. Esfuércese por hacer lo mejor junto con su iglesia. Hubo muchas fallas en la última ofrenda del año pasado. Queremos que se recuerde que de todos modos hay que sostener a los fieles misioneros que tenemos en el campo de labor. Este es un compromiso moral que nos hemos echado a cuestas y debemos cumplir con él. Algunos tienen muchos pretextos para no reunir la citada ofrenda. Déjelos a un lado en esta vez. Si no le llegan las alcancías o los sobres oportunamente de todos modos recoja la ofrenda. Tan pronto como la reúna recójala y guárdela hasta el día siguiente. Póngala ese mismo día en el correo a la dirección siguiente: Gilberto Jiménez R., Apartado 84, México 1, D. F.

## OFRENDAS PARA EL EVANGELISMO NACIONAL.

Tenemos una secretaría de evangelismo nacional. Esta abarcará lo que antes llamábamos "misiones nacionales". Los evangelistas nacionales que tenemos en funciones actualmente son el hermano Rufino de la Cruz y el hermano Manuel Sánchez. El primero de estos cambiará su residencia de Chetumal, Q. R.. a Peto, Yucatán. El segundo será substituído en su cargo por dos jóvenes sinaloenses. Hilario Gámez y Alfredo Mejía. Hemos recomendado a las federaciones de señores, señoras y jóvenes que sean puntuales en la remisión de las dos ofrendas anuales que las sociedades reúnen para este fondo. También les hemos pedido en todas las conferencias que hasta ahora se han celebrado que manden el dinero directamente al Tesorero General. Sr. Gilberto Jiménez R., Apartado 84, México 1, D. F. Al hacer esto último deben avisar al tesorero de su federación que enviaron los fondos directamente y mencionar la cantidad. Esto es para que él mismo esté enterado y los tome en cuenta en el informe que preparará al efecto. Nos hemos dado cuenta de que es muy bajo el porcentaje de sociedades que han mandado dichas ofrendas y por esto mismo les suplicamos presten atención a este asunto.

## DISTRIBUCION DE "EL EXEGETA".

Hasta la fecha se han celebrado seis convenciones de distrito y en todas ellas se ha venido ratificando el acuerdo tomado para la circulación del órgano oficial de nuestra iglesia. Este consiste en que cada distrito adquirirá cuatro suscripciones de la revista. Las mismas se dedicarán, una a cada federación y la otra al

# PASTORES

distrito mismo. Serán para uso del obispo y de cada uno de los presidentes de federación. Las revistas mencionadas no serán de la propiedad de estos funcionarios, pero serán para que las tengan en el archivo correspodiente y las lean o consulten cuantas veces se haga necesario. Al terminar ellos su gestión quedarán en el archivo para que sigan siendo utilizadas por los futuros presidentes y obispos. Del mismo modo se procederá en las iglesias. Cada iglesia una suscripción por sociedad y otra para el pastor. Se procederá como se dijo respecto a las anteriores quedando archivadas en la secretaría correspondiente a la iglesia y a cada sociedad. El pago de estas últimas se hará del fondo de cada sociedad en particular y del fondo de la iglesia. Las que se envíen a las federaciones y a los distritos también serán pagadas de los fondos respectivos. El costo es de $ 10.00 (diez pesos) la suscripción por un año, comenzando a contar desde el mes de enero. Hasta donde sea posible les serán repuestas las revistas que les hagan falta a los nuevos suscriptores. De no haberlas les será bonificado su costo ya sea en efectivo o con el envío de números adicionales. Mensualmente se estarán publicando comunicaciones de interés general y es muy importante que todos los dirigentes nacionales y distritales tengan El Exégeta. El acuerdo anterior debe abarcar también a las 3 confederaciones para que así sus presidentes dispongan del órgano oficial.

## CREDENCIALES

Hasta la fecha se han expedido poco más de 300 credenciales. Esto significa que ya están debidamente afiliados e identifiacdos como un 30% de los ministros que deben tener credencial, pues ésta no se les extiende a los diáconos iniciados. Falta un número crecido de obreros por llenar este requisito como podrá observarse. Esperamos que no dejen pasar el tiempo sin presentar su solicitud. Desde el mes de noviembre de 1966 se les entregaron o remitieron las solicitudes a los obispos de distrito, así que entonces ellos las tienen a disposición de todos los que ocupan credencial. Remita usted su solicitud con 2 retratos tamaño credencial y $ 5.00 al siguiente domicilio: Ysidro Pérez R., Apartado 81, Tepic Nayarit. Queremos que se entienda que no se deja este asunto a criterio de los ministros, pues es obligatorio tener la credencial que se menciona. Rogamos que los obispos y ancianos cooperen con la Secretaría General pidiendo la correspondiente identificación a los ministros para que así se den cuenta si están correctamente afiliados.

## NOMBRAMIENTOS

Todos los ministros que tienen una congregación a su cargo, ya sea en calidad de encargados o pastores, deben tener un nombramiento que los acredite para el desempeño correcto de sus funciones. Estos nombramientos los expide también la Secretaría General, pero se dan en cada convención debido a que allí se producen numerosos cambios debidos a la reorganización. El nombramiento respectivo es bueno por el tiempo que el ministro desempeñe su trabajo en un mismo lugar. Al cambiarse a otra parte tiene la obligación de entregar este documento a su obispo o mandarlo a la Secretaría General y pedir otro para el nuevo lugar en donde estará. Para el caso necesita también indicar si sigue conservando la categoría ministerial que tenía antes. Dichos nombramientos son válidos únicamente si se tiene una credencial vigente. No se cobra nada por el nombramiento, pero es necesario enviar una foto tamaño credencial al pedirlo y dar los siguientes datos: Nombre completo, categoría ministerial, si es anciano decir el número de su sector, nombre del lugar en donde ejercerá el ministeio y además su domicilio correcto. Es necesario que remita o entregue el nombramiento anterior.

# EL HABITO DE LA LECTURA

**Por: Isidro Cruz V.**

Tan necesario como el hábito de la higiene es el hábito de la lectura; pues si aquél constituye el mandamiento de la buena salud y de la limpieza, éste constituye también a formar nuestro carácter y hasta a modificar el curso de nuestra vida.

Este hábito, admitimos con pena, no está muy desarrollado en nuestro pueblo; pues no ha recibido la merecida atención comenzando por nuestros hogares; y cuando lo está, está mal encaminado. Mucha gente se entrega a la lectura de revistas y novelas que les roba parte de su dinero y mucho de su tiempo sin ofrecerles nada a cambio, antes, en muchos casos, les perjudica.

Es, entonces, necesario orientar e impulsar la buena lectura, aquella que edifique, que despierte y aliente ideales supremos en la vida.

De que es importante la lectura no cabe la menor duda. Este hecho se destaca por el gran número de libros que se difunden acerca de los más diversos temas. Es la lectura la que nos sitúa en tiempos y lugares distantes, y nos permite disfrutar de escenas gloriosas en las páginas de la historia, y si queremos estar enterados de lo que sucede a nuestro derredor, estamos obligados a ella.

Son tantos los temas expuestos, tanto en librerías como en los estantes públicos, que a la sola sugestión de un título, hacemos una inversión que a veces lamentamos poco después. No obstante, hoy día resulta imprescindible continuar comprando, leyendo y buscando las respuestas a todas las interrogantes que se plantean en nuestra mente. Es afán legítimo de todo individuo buscar su propia superación social y económica, es un deber; mas sabe claramente que para alcanzarla habrá de pasar por largas horas de estudio que le capaciten y le concedan este anhelo.

Por lo que toca al cristiano, el imperativo del estudio y de la buena lectura adquiere proporciones mayores, ya que posee una filosofía de la vida muy distinta a la común en la gente. Su Señor, su iglesia y la sociedad demandan mucho más de él. Este está consciente de que los más grandes errores de la vida obedecen a la falta de lectura y en especial a la falta de lectura del libro de libros, la Biblia. Así pues está en mejor disposición para hacer una selección de su lectura y para allegarse toda aquella que pueda constituir una eficaz ayuda para su mayor y mejor preparación en todos los asuntos que le conciernen. Es entonces indispensable y urgente que todo cristiano forme o acreciente y enriquezca su biblioteca personal, quizá solicitando la ayuda de su pastor quien podrá enterarle de las obras escritas en torno a los más bellos temas bíblicos; obras que constituyen una aportación positiva al carácter del cristiano y al bienestar de su hogar, y que pueden ser ofrecidos a un amigo con la plena confianza de que se le ofrece algo digno de ser leído y, posteriormente, comentado. No necesitan ser libros caros o de gran volumen, los hay muy buenos, de bolsillo y al alcance de todos.

Es digna de encomio la labor y los esfuerzos que tanto Gobierno como agrupaciones particulares realizan para fomentar e impulsar la lectura. El cristiano que sabe que el mundo se ha perdido de la mejor lectura, la de la Biblia, debe estar interesado en todo lo que se refiera a ella.

Estimado cristiano: ¿Tiene usted el hábito de leer? ¿se interesa usted por buenos libros? ¿se preocupa por su propio estado cultural? ¿POSEE USTED UNA BUENA BIBLIOTECA? La LIBRERIA LATINOAMERICANA está pronta a servirle para proporcionarle informes de cómo usted puede integrar su propia biblioteca, o bien, para su sociedad, escuela dominical o iglesia. Escríbales. Pida Catálogo.

# LIBROS PARA ESTUDIOSOS

*Librería Latinoamericana*
*Apartado 18-1000*
*México 18, D. F.*

**LA LLAVE DEL PROBLEMA**

Hay muchas cosas que desconocemos acerca de la fe, únicamente porque como decía Jesús, "no conocemos las Escituras". Dispóngase, con el auxilio de la Palabra de Dios y este libro, a considerar este importante tema basado en las enseñanzas del Nuevo Testamento. $ 12.50

**EL HOMBRE ESPIRITUAL**

Un libro verdaderamente interesante. El autor diserta sobre: Los ministerios del Espíritu Santo, la espiritualidad verdadera, qué es lo que contrista y apaga al Espíritu, lo que significa andar según el Espíritu, etc. $ 18.00

**DIFERENCIAS ENTRE LA VER. REINA-VALERA Y LOS ORIGINALES GRIEGOS**

El autor de este libro ha querido dar al pueblo cristiano hispano una obra que contenga todos aquellos pasajes de la actual versión Reina-Valera, que difieren con los originales griegos más antiguos del Nuevo Testamento, para que sirva como un auxiliar bíblico. $ 15.00

**SE LES LLAMO CRISTIANOS**

¿Qué es un cristiano? ¿Quién es Cristiano? ¡Arrepentíos! ¡Creed al Evangelio! y otros temas más. $ 7.00

**EL FUNDAMENTO APOSTOLICO**

Un ensayo de teología bíblica, según la perspectiva del pensamiento evangélico contemporáneo, basado en la alegoría del edificio espiritual para referirse a la Iglesia y sus fundamentos de fe y vida. $ 12.50

**LA LLAVE REL PROBLEMA**

Setenta y seis preguntas difíciles sobre la Biblia y la fe cristiana hábilmente contestadas por un teólogo y predicador destacado. $ 5.00

**ANGELES EN EL INFIERNO**

Relato auténticamente histórico en el que el protagonista cuenta con encantadora sencillez sus apuros como deportado a Alemania y las respuestas a sus oraciones. Muestra como el evangelio destruye los odios aun en medio de la brutalidad y el terror. $ 5.00

**MANUAL DE HOMILETICA**

Reglas prácticas para la preparación de sermones, expositivos, textuales y tópicos. El arte de narrar anécdotas. Consejos prácticos sobre elocución y gesticulación. Ilustrado con bosquejos. $ 10.00

**SERMONES ESCOGIDOS**

Cincuenta sermones. Dos de ellos completos y los demás resumidos en un estilo conciso que permite al predicador ampliarlos con gran facilidad. Cada sermón va acompañado de tres o cuatro ilustraciones indicadas en el lugar correspondiente. $ 12.50

# ¿Qué es un Niño?

Los niños vienen en tamaños, pesos y colores surtidos.

Se les encuentra dondequiera: encima, debajo, dentro, trepando, colgando, corriendo, saltando... Las mamás los adoran, las niñitas los odian, las hermanas y los hermanos mayores los toleran; los adultos los desconocen y el cielo los protege. Un niño es la verdad con la cara sucia, la sabiduría con el pelo desgreñado, la esperanza del futuro con una rana en el bolsillo.

Un niño tiene el apetito de un caballo, la digestión de un traga espadas, la energía de una bomba atómica, la curiosidad de un gato, los pulmones de un dictador, la imaginación de Julio Verne, la timidez de una violeta, la audacia de una trampa de acero y el entusiasmo de un cohete.

Le encantan los dulces, las navajas, las sierras, la navidad, los libros con láminas, el chico de los vecinos, el campo, el agua (en su estado natural); los animales grandes, papá, los trenes, los domingos por la mañana, los carros de bomberos. Le desagradan las visitas, la escuela, los libros sin láminas, las lecciones de música, las corbatas, los peluqueros, las muchachas, los abrigos, los adultos y la hora de acostarse.

Nadie más se levanta tan temprano, ni se sienta a comer más tarde. Nadie más puede embutirse en el bolsillo un cortaplumas oxidado, una fruta mordida medio metro de cordel, un saquito de tabaco vacío, dos caramelos, cinco centavos, una honda, un trozo de substancia desconocida y un auténtico anillo supersónico con un compartimiento secreto.

Un niño es una criatura mágica. Usted puede cerrarle la puerta del cuarto donde guarda las herramientas, pero no puede cerrarle la puerta de su corazón; puede echarlo de su estudio, pero no puede echarlo de su mente. Todo el poderío suyo se rinde ante él. Es su carcelero, su amo, su jefe... él un manojito de ruido con la carita sucia. Pero cuando usted llega a su casa por la noche con sus esperanzas y ambiciones hechas pedazos, él puede remediarlo todo con dos palabras mágicas: **"Hola, papito".**

# Nuestros Ministros

"Apacentad la grey de Dios..."
1a. Pedro 5:2

Por Isidro Pérez R.

En los trece distritos que abarca la Iglesia Apostólica a lo largo y ancho del país tenemos en promedio unos 110 ministros por cada distrito aproximadamente. Esto es sin contar a los obreros nativos que están trabajando en los campos misioneros. Tenemos, no obstante, algunas diócesis donde hay sólo 30 ministros y otras en donde existen más de 200. Hay iglesias que funcionan deficientemente porque cuentan únicamente con algún encargado que en muchos casos no es todavía ordenado. También las hay, que son atendidas de modo alternado por un mismo pastor. De lo anterior deducimos que surgen algunos problemas que requieren solución. Esta puede hallarse haciendo una distribución más racional y equitativa del cuerpo ministerial. Sin embargo, se presenta entonces la dificultad de que muchos de nuestros ministros están dedicados a labores ajenas a la predicación del evangelio y prefieren seguir así. Quieren, no obstante, tener parte en el manejo de los asuntos de la iglesia, y a veces desean compartir el púlpito para dar enseñanza, predicar y exhortar. Es más, algunos pastores delegan en ellos el trabajo de la iglesia. Es tiempo ya de comprender que la grey requiere de una atención más eficaz y que el único responsable de esto es el pastor. Hay numerosas tareas en las que debe ser sustituído y si lo es, sus colaboradores necesitan tener instrucciones claras y precisas. Además, debe enterarse de que cumplieron con su cometido de modo eficaz. Tenemos la necesidad urgente de mejorar la calidad de nuestros ministros porque sólo así tendremos mejores iglesias. Para esto, tendrá que definirse la posición de muchos que no han crecido. Estos podrán ser empleados ventajosamente como colaboradores en las localidades donde residen sabiendo que al no poder dedicarse al ministerio activo ese será el estado que conservarán dentro del seno del mismo. No tiene caso que alguno que sabe que no se podrá dedicar a atender bien el delicado trabajo de la iglesia ocupe tal posición en perjuicio de los fieles. Tendremos entonces que intensificar el reclutamiento de ministros si es que la iglesia ha de crecer en calidad y cantidad. A la vez necesitamos que los predicadores se superen hasta llegar a la altura de verdaderos siervos de Dios capaces de pastorear, aconsejar, dirigir, enseñar y organizar.

En seguida queremos hacer algunas recomendaciones que juzgamos serán útiles a nuestros ministros:

**Sea USTED el pastor.** Preocúpese sinceramente por sus ovejas y proporcióneles la mejor atención, tenga cuidado de óue no les falte nada (Sal. 23:1). Así estarán robustas y sanas en la fe. A la vez se sentirán felices y no habrá nada capaz de separarlas del camino que usted como guía espiritual les va señalando. Al realizar este trabajo haga caso a su conciencia y desarrolle siempre el sentido de responsabilidad. Dé atención personal a las tareas más delicadas y cuando se vea precisado a delegar funciones asegurese de que sus colaboradores están bien enterados de lo que van a hacer. Si realiza sus labores con eficacia las ovejas estarán abastecidas de todo lo necesario y usted también será prosperado. Si llega a presentarse una anormalidad será por alguna causa externa y en tal caso no pierda tiempo quejandose o buscando a quien culpar. Asuma la tarea y dedíquese a realizar una efectiva labor de restauración.

Siendo usted el pastor tendrá un campo muy amplio para dar consejo. La iglesia tiene necesidad de ministros que sean capaces de abordar los problemas de los creyentes y darles consejos atinados. Es neceasrio que los fieles tengan confianza en sus pastores, pero para que esto se logre será necesario cultivarla. Los siervos de Dios deben tener un amplio conocimiento de las Sagradas Escrituras, entender bastante acerca de la naturaleza humana y vivir muy cerca del Señor. Deben ser una garantía para la iglesia, pues sólo así desarrollarán su verdadera personalidad ministerial y se les tendrá entonces mucha confianza. Las ovejas necesitan ayuda para tomar decisiones muy importantes que pueden afectar el resto de su existencia. Sin orientación podrán seguir un curso equivocado, pero bien dirigidas por pastores capaces y responsables harán progresos cada día en la senda del bienestar espiritual.

Otro aspecto de su labor pastoral lo presenta el terreno de la enseñanza. Necesita usted dirigir la escuela dominical de su iglesia. Esto no quiere decir que ocupará la superintendencia, sino que se encargará de orientar este departamento educativo por la senda del adelanto. Todavía tenemos pastores que prestan muy poca o ninguna atención a la educación cristiana. En la iglesia hay muchos niños. Estos tienen que ser criados en hogares donde la familia tiene interés por aprender las cosas de Dios, pues sólo así serán enseñados de tal modo que a su debido tiempo se entregarán a Cristo. La educación cristiana nos proporciona un medio muy efectivo para cuidar de los nuestros. Este cuidado da resultados muy buenos porque asegura el futuro de la iglesia, ya que los miembros que la van integrando son gente nacida y criada en su seno. Falta mucho por hacer en la escuela dominical y en la escuela bíblica de vacaciones. Además, es imprescindible dar atención especial a la niñez cuando hay confraternidades y convenciones. También en los cultos dominicales. En las fiestas mencionadas no se prepara nada para ellos, pues se dedican casi de modo exclusivo a hacer travesuras entre tanto que sus padres y hermanos mayores están en el culto. Son una fuente de perturbación porque los que los traen no pueden estar tranquilos sabiendo que andan sueltos y nadie hay que los controle y atienda. Hace falta que usted prepare en su iglesia local un equipo de obreros que atienda a la niñez. Este puede estar integrado por hombres y mujeres, jóvenes y señoritas que debidamente adiestrados se turnen para hacer el trabajo. En confraternidades y convenciones se puede preparar con anticipación a los mejores elementos de que se disponga. Los que asistan podrán observar para hacer lo mismo en sus iglesias.

Tenga cuidado de usted mismo (1 Tim. 4:16). Abarca en esto el aspecto espiritual y también el material. En la parte espiritual se requiere una vida de oración, estudio y meditación. Nadie puede comunicar a otros lo que no tiene. Debe usted ser un ejemplo que inspire a los demás. Por otra parte, les tiene que impartir enseñanzas frescas y nutritivas todos los días para que se guarden en un buen estado de ánimo, mejoren su calidad cristiana y se preserven en el camino de Dios. Junto con esto, es menester que cuide de su aspecto personal presentándose en un estado de limpieza y compostura que le gane el aprecio y el reconocimiento de los demás. Recuerde que estamos en el año del CRECIMIENTO ESPIRITUAL y si queremos que aumente la estatura espiritual de los fieles, será necesario que primero se desarrolle la de los ministros.

# Sugestiones Para Evangelizar

Por Ysidro Pérez R.

## VENDA BIBLIAS EN ABONOS

Esta es una manera muy simple de hacer trabajo personal. Procure hallar pasajes que sean fácilmente aplicables a madre, hijos. padres, hermanos etc. Lo mismo los puede encontrar propios para jóvenes, viejos, mujeres, pobres, enfermos etc. Teniendo a la mano las citas de estos pasajes se puede interesar a la gente en obtener la Biblia principalmente si se le va a facilitar en abonos. El asunto de los tales abonos sirve de pretexto para volver a cobrar y entonces darse cuenta del resultado habido. En todo caso conviene tener un sello que diga el nombre del vendedor o del templo además de la dirección. Se le dice al comprador que en aquel domicilio se le dará más información acerca del contenido del libro.

## BUSQUE GENTE QUE ESTE ENFERMA.

Para comenzar busque algún enfermo que de preferencia esté encamado y sin posibilidades de levantarse. Muéstrese interesado en sus padecimientos y ofrézcale palabras de consuelo y esperanza. Procure irse despacio y descubrirle poco a poco que hay un gran Sanador. Es muy importante que practique usted la continuidad, es decir, que lo siga visitando todos los días. La gente necesitada ocupa atenciones y se las agradecerá a cualquiera que se las brinde. Vaya usted ocupando poco a poco más tiempo en sus visitas a medida que vea que crece el interés en el necesitado. También es necesario irle descubriendo más de las verdades bíblicas y procurando que las acepte paulatinamente. Tan pronto como acepte la oración se le debe presentar a Dios. Conviene que se le enseñe a orar para que también participe. Es muy importante comprometerlo a que cuando se levante y pueda salir lo primero que hará es ir a darle gracias a Dios al templo. Léanse diariamente pasajes alusivos a la sanidad divina antes de orar.

Insistimos en que cualquier entrevistado se debe cultivar todos los días. Si no se hace así llegarán otros y lo confundirán. Cuando se tiene contacto diario hay la oportunidad de conocer el progreso del evangelizado, estudiar sus problemas y resolverlos de la mejor manera posible y también contestar sus preguntas. Por otra parte, si alguno procura contrarrestar nuestra intervención estaremos desbaratando sus argumentos todos los días y ganaremos terreno que estará firmemente consolidado. Es un grave error establecer muchos contactos y luego no atender ninguno. Es preferible tener un solo contacto a la vez y cultivarlo hasta que madure.

## BUSQUE GENTE QUE TENGA PROBLEMAS.

Observe los diferentes problemas que se le presentan a la gente y vea las soluciones que tiene para ellos la Palabra de Dios. Láncese luego a buscar a la gente que tiene esos problemas. Interésese vivamente por ayudarlos ofreciendo el consejo que ha de traer la solución. Siga el proceso que recomendamos para los enfermos. Tenga cuidado de no presentar un evangelio social, es decir, no ofrezca medicinas, ofrezca oración. No ofrezca dinero, ropa o comida, ofrezca mejor los consejos que han de conducir a la gente por el camino en donde tendrá eso y mucho más. Presente a Cristo como Sanador, Salvador, Libertador. Demuestre su amor y comprensión. Sea humano y sea cristiano.

## EVANGELISMO REPRODUCTIVO

Podría decirse que el sistema de continuidad cultivando un solo contacto es muy lento. No sabemos cuanto tiempo se ocupará en llevar a alguien hasta la pila del bautismo. En un caso particular que recuerdo me tomó 35 días. Supongamos que este es el promedio y tenemos a 35 hermanos que tienen simultáneamente 35 contactos diarios. Eso quiere decir que al cabo de 35 días tendríamos 35 bautismos. Pero digamos que en una congregación de 50 sólo hace trabajo personal un 10%. Estos conseguirían aproximadamente 50 candidatos al bautismo en el curso de un año. Tal cifra es muy elevada si la comparamos con el ritmo de progreso que hay en ese sentido actualmente. Por lo pronto, salta a la vista de inmediato que es muy poco lo que se está haciendo en este particular.

Si se sigue el simple proceso de lograr un bautismo en el lapso de un mes en forma escalonada se puede formar una congregación de 72 nuevos hermanos en un año. La cosa opera así en enero bautizamos uno, luego en febrero dos y así se va aumentando el número hasta llegar a 12 en el mes de diciembre. Sería necesario que cada uno de los que se van bautizando se interese en ganarse a otro en el término de un mes. Cada creyente nuevo se debe convertir en un obrero que haga trabajo personal.

Nunca deje de insistir en que sea bien atendida en sus necesidades espirituales la gente que se bautiza. Si se hace esto podrán perseverar en la iglesia. De lo contrario volverán atrás y el trabajo se perderá. El asunto no está únicamente en bautizar gente. Es necesario retenerla en el camino de Dios.

# SE RECLUTAN JOVENES GUERRA EN

El bello puerto de Veracruz, testigo de épicas batallas en las cuales se puso de manifiesto la bravura y fervor de sus habitantes será nuevamente el escenario de un combate más: la guerra contra el pecado.

Veracruz es el primer estado de nuestra república que produce mayor cantidad de alimentos y entre otras cosas cuenta con más de 200 grandes ciudades. El puerto que lleva su nombre, es el más importante de nuestro país. En belleza no se queda atrás de Acapulco y su población es de cerca de medio millón de habitantes. Inexplicablemente no tenemos iglesia en esa gran ciudad. Parece ser que la idiosincrasia de nuestros ministros les impide predicar en el medio urbano y debido a ello se han descuidado ciudades tan importantes como Orizaba del mismo Estado, Puebla, Acapulco y muchas más, tan importantes o más que las mencionadas.

Desde el día que el Presidente de la Confederación llegó al Sureste empezó a enlistar jóvenes para el ejército de Cristo. En el Distrito del Istmo, que comprende los Estaos de Veracruz, Oaxaca y Chiapas, encontró un buen número de muchachas y muchachos dispuestos a ir al puerto y presentarle batalla a Satanás. Los jóvenes del Distrito del Sureste que abarca los Estados de Tabasco, Yucatán, Campeche, el Territorio de Quintana Roo y una fracción del Etado de Chiapas, aceptaron también unirse a las filas dispuestos a derrotar al más temible rival del Evangelio. Unicamente nos falta saber si los jóvenes del Distrito Central, están de acuerdo en participar en esta lucha. La estrategia a seguir es dividir nuestro ejército en tres grandes batallones de huestes juveniles. Hasta ahora contamos con el del Istmo y el Sureste, nos falta el del Distrito Central. ¿Se unirán en la lucha? La respuesta nos la darán en el mes de mayo cuando se celebre la Convención del Distrito mencionado en la ciudad de México.

En nuestro concepto la juventud está más caracterizada para realizar el trabajo evangelístico y por ello deseamos que conquisten Veracruz. Quedan aún muchas ciudades más; cuyos muros de error pueden caer en un futuro no muy lejano. Por ahora llevaremos el mensaje a la mencionada y antigua ciudad, que en 1919 fue fundada por los españoles correspondiéndole el honor de ser la primera ciudad que se fundó en México. Pensamos también que es posible que en el año próximo la juventud puede llegar hasta la ciudad de Puebla, en donde el romanismo tiene grandes murallas las cuales hasta hoy se mantienen inexpugnables.

Nuestro proyecto para evangelizar Veracruz es grande y ambicioso, y tal vez su magnitud para muchos parecerá de-

# PARA UNA VERACRUZ

Por J. Felipe Gaxiola

masiado optimista. Para los jóvenes que confían en su Capitán Cristo Jesús, no existen barreras que no se puedan franquear. Además, la juventud tiene a su favor muchas cualidades propias de su edad tales como: pujanza, vigor, decisión, etc. Ha sonado la hora de que el departamento juvenil convierta en realidad lo mucho bueno que se dice de él. Y nunca hubo mejor oportunidad como la presente.

En la Convención del Istmo, se designó al hermano José Cámez Ch., para que se traslade a Veracruz con la encomienda de formar una iglesia en ese lugar. El arribo del hermano no será sino hasta el mes de julio. El Presidente de la Confederación de jóvenes se unirá con el hermano Cámez, posiblemente en el mes de octubre. Pensamos que durante ese mes patrocinaremos un programa radial, con las intenciones de predicar todos los días de dicho mes. Además, nos pondremos en contacto con la prensa de ese lugar y por este medio también difundiremos el mensaje apostólico.

El seis de noviembre daremos principio a nuestro I Congreso Juvenil Apostólico. Durante el día todos los jóvenes que asistan, recibirán enseñanzas por maestros capacitados las cuales serán las siguientes: Evangelismo Personal Teórico y Práctico; para esta materia los estudiantes deberán salir a una hora determinada todos los días por las calles de Verucruz, repartiendo folletos y presentando verbalmente el mensaje. Otra materia será: Estudio de la Biblia y se incluirá otra más que capacite a los jóvenes como maestros de la escuela dominical. En el programa también se incluirán conferencias que versarán sobre la conducta moral de los jóvenes de ambos sexos y otras muchas cosas de bastante interés para la juventud. Todas las noches durante la semana que durará el congreso o sea del 6 al 11 de noviembre, verificaremos cultos evangelísticos en un auditorio que conseguiremos para dicho fin.

Nuestro congreso será interdistrital y los obispos de los tres distritos están ya de acuerdo en su realización. Pero la invitación para enlistarse en este batallón es para todos los jóvenes del país y el extranjero que deseen pasar una semana con nosotros en Veracruz.

Está ya cercano el momento cuando la voz guerrera resuene y prorrumpa en el puerto de Veracruz, emitida por gargantas juveniles los cuales dirán: En los campos y trincheras, ya sellado siempre el Evangelio quedará.

El reto es grande porque en en este puerto solamente hay una persona bautizada en el nombre de Jesucristo por cada 150,000 habitantes.

# Cumple Diez Años en el Ministerio

Mi nombre es J. Carmen Hernández y quiero saludar por medio de estas páginas a todos los lectores de El Exégeta. Yo fui bautizado en el nombre de Jesucristo el día 30 de julio de 1950, por el hermano León Fragozo Serrano. Tuve la dicha de del Sureste, pues no había en ese entonces nadie que perteneciera a la Iglesia Apostólica por estos lugares. Mi esposa y yo fuimos los primeros. Fui apartado para el ministerio en el mes de julio de 1955 y fui ordenado en febrero de 1957. Cuento los diez años de mi ministerio a partir de esta última fecha. Durante este tiempo fui pastor en las iglesias de Coatzacoalcos y Allende, Veracruz. También ocupé el pastorado en las iglesias de Tres Bocas y La Venta, Tabasco y en ésta última convención de febrero de 1967 celebrada en Villahermosa, Tabasco, fui nombrado para ocupar otro pastorado. Doy muchas gracias al Señor por todas las bendiciones que me ha impartido y ruego que se ore por mí para que siga adelante trabajando activamente en su santa obra.

**¿QUE VALOR TIENE...**
**(Viene de la pág. 3).**

ellos. Hijos obedeced a vuestros padres en todo, porque esto agrada al Señor. Padres no exasperéis a vuestros hijos. para que no se desalienten".

Que Dios nos ayude, padres cristianos, a poner en práctica estos valores positivos en la erección de un sólido hogar cristiano para nuestros hijos, puesto que sin duda alguna, les damos más valor a nuestros hijos que a nuestra vida misma.

# TESTIMONIO DE SANIDAD

Saludo en el nombre de Jesucristo a todos los lectores de El Exégeta y les doy a conocer los grandes milagros que el Señor ha hecho en mí. Me llamo Alifoncio Verónica Manuel y tengo mi residencia establecida en la primera sección del ejido de Pejelagartero, Tabasco, Allí asisto como miembro de la iglesia local. Han sido muchos los milagros que el Señor ha hecho en mí, pero sobresalen de modo especial los que citaré en seguida: Yo padecía de un resfriado crónico que me fue ocasionado por la participación que tuve en muchas serenatas y borracheras cuando no era cristiano. Mi condición era cada día peor y sin esperanzas de recuperaación, pero en el año de 1960 me sanó el Señor por medio de la oración. No obstante, como fueron muchos los vicios que tuve mi cuerpo se vio atacado después por una fiebre en el año de 1964. Tal enfermedad fue también de suma gravedad, pero una vez más intervino el poder de Dios para hacerme libre. Recientemente me resultó un maligno cólico, el cual también fue quitado por el poder del Señor. El último padecimiento que me sobrevino fue un ataque de parálisis ocurrido el día 7 de enero de este año. Este malestar ha sido más grave que ninguno de los anteriores, pero puse mi confianza en Cristo y él estuvo a mi lado. La recuperación no tardó en manifestarse y me siento muy agradecido con Dios por esto. No puedo menos que publicar que el alto Dios es capaz de hacer grandes maravillas cuando se pone la confianza en El.

# Noticias del Cuarto Sector del Dist. de Occidente

Ha sido un privilegio para mí estar al frente del Cuarto Sector del Distrito de Occidente de nuestra Iglesia. Recientemente hemos sentido un espíritu de avivamiento en cada una de las iglesias aquí establecidas, y por tal razón le damos gracias a Dios. Reconocemos que todo ha sido hecho por Dios y le tributamos alabanza y gloria.

Con la ayuda del Señor hemos podido principiar a rabajar en un pueblo llamado Ixtlán del Río, Nay. Se debe recordar que en ese pueblo ya se había predicado el evangelio glorioso de nuestro Señor Jesucristo hace algunos años. Por algunas razones no se había avivado el fuego que con mucha paciencia y esfuerzos se encendió por algunos ministros que todavía están entre nosotros. Ya tenemos allí un lote para hacer un templo. Este lote fue donado por un hermano y su esposa, quienes aceptaron al Señor hace poco. Agradecemos mucho la cooperación y el esfuerzo de nuestro dinámico hermano Juan Herrera, Pastor de la iglesia en Tetitlán, Nay., quien también es el encargado de visitar a los hermanos en Ixtlán.

Los hermanos de las dos iglesias que se encuentran en Tepic, Nay., han estado también muy contentos recibiendo las bendiciones del Señor. En la segunda iglesia se han bautizado como diez jóvenes en su mayoría. Los hermanos se reúnen todos los domingos para pasar allí todo el día y experimentar la comunión de los hijos de Dios. Los cultos entre semana se han visto muy bendecidos de parte de Dios. La Primera Iglesia de Tepic sigue patrocinando el Programa Radial "Palabras de Vida" que se difunde todos los domingos a las ocho de la mañana. Por medio de este esfuerzo muchas personas han llegado a conocer la verdad gloriosa del

Evangelio. Algunas de ellas han visitado la iglesia y vemos con satisfacción que el Señor ya empieza a obrar en sus corazones. Esta misma iglesia está llevando, con la cooperación de todos los miembros, esta verdad del Evangelio a un lugar llamado Agua Azul, muy cerca de Compostela,, Nay., donde ya tenemos algunos hermanos. En Agua Azul tenemos ya cuatro hermanos bautizados en el glorioso nombre del Señor Jesucristo.

Los días 14 y 15 del mes próximo pasado tuvimos la grata visita del hemano José Avalos Orozco y su amable familia, los cuales regresaron del campo misionero y es un placer tenerlos en nuestros medios. Nuestro hermano Avalos contó sus experiencias a los hermanos de las dos iglesias en esta ciudad.

En Zacoalpan, Nay., los hermanos han estado muy interesados en la escuela dominical. Podemos decir que la asistencia ha aumentado en un ochenta por ciento. Consecuentemente ha habido un gran avivamiento en la iglesia de ése lugar.

También en un poblado llamado Carranza (antes el Gringo) los hermanos se están preparando para colocar la primera piedra del templo que van a construir con ayuda del Señor. En Majadas, la obra de Dios está muy hermosa. También allí los hermanos tienen un lote bastante grande para hacer un templo. Este lote ha sido donado por un hermano norteamericano llamado K. M. Compton, de Atlanta, Georgia E. U. Suplicamos las oraciones de todos ustedes para llevar a cabo el trabajo que nos hemos propuesto.

El promedio de asistencia a la escuela dominical de la Primera Iglesia de Tepic, es de 125 alumnos, pero hemos tenido una asistencia récord de 238. Tenemos el deseo de tener 250 alumnos cada domingo. En la Segunda Iglesia el promedio es de 110 alumnos cada domingo, pero nuestros hermanos han llegado a tener 153 alumnos en la escuela dominical. Gracias a Dios por todo esto. A El sea la honra y la gloria. Oren por nosotros.

EL ANCIANO DEL CUARTO SECTOR DEL DISTRITO DE OCCIDENTE

**Joel H. Rivas**

# Avivamiento en Ciudad Cuauhtemoc, Chihuahua

**Bautismos en Cd. Cuauhtémoc, Chih.**

En esta zona del estado de Chihuahua, que pertenece al cuarto sector de dicho distrito, hay dos iglesias contiguas. Una de éstas es la del lugar que se cita arriba y la otra es la de la Colonia Anáhuac. En la primera está como pastor el hermano Jesús Acosta López y en la otra el ministro Benito Robles. El despertamiento espiritual que se menciona ha surgido debido a la cooperación que existe entre ambos ministros y sus respectivas iglesias. En Cuauhtémoc no hay facilidades para bautizar, pero sí los hay en la Colonia Anáhuac. Los pastores se ayudan mutuamente y las congregaciones se benefician al visitarse y confraternizar cuando se realiza alguna fiesta espiritual con motivo de los bautismos. El día 8 de enero se bautizó una señorita que era catequista de la iglesia romana. A raíz de éste se animaron otros que estaban pendientes de obedecer al Señor y fue así como el día 29 del mismo mes hubo otros 5 bautismos. Fueron un señor, una señora, 2 señoritas y un joven. De este modo fueron aumentadas en número las tres sociedades de la iglesia, pero de modo especial la de los jóvenes.

El templo de este lugar está en el proceso de construcción, recientemente se terminó el techo. Creemos que el avivamiento traerá como consecuencia mayor prosperidad en la cooperación y que pronto se terminará. Los hermanos están tomando muy en cuenta las enseñanzas relativas al AÑO DEL CRECIMIENTO ESPIRITUAL, las cuales han sido enfatizadas por el Obispo del Distrito, hermano Emeterio Reta y el Anciano del sector, hermano Juan Linares. Este énfasis se hizo notorio en las enseñanzas que impartieron en una reciente confraternidad que se desarrolló el día 11 de febrero en la iglesia de Basúchil. Se pide la oración de modo especial para que el Señor siga prosperando su obra en esta zona.

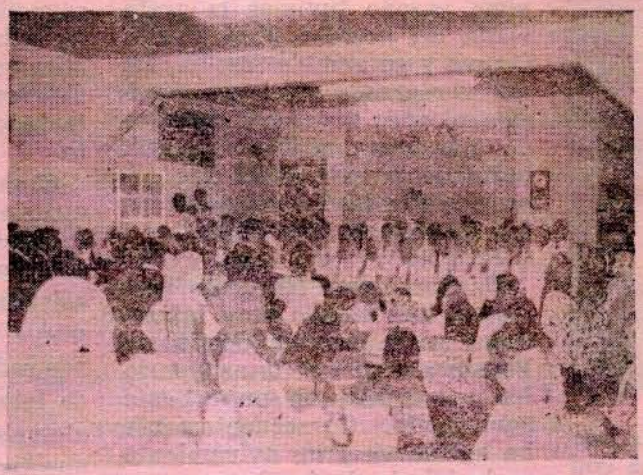

**El coro unido de la 1a. y 2a. iglesias de Tepic, Nayarit; canta en la convención del Distrito de Occidente. Este fue uno de los números más importantes.**


DIRECTORIO

el exégeta

ORGANO OFICIAL DE LA IGLESIA APOSTOLICA DE LA FE EN CRISTO JESUS

Publicación mensual. Registro en trámite.

| DIRECTOR | JEFE DE REDACCION | ADMINISTRADOR |
|---|---|---|
| Domingo Torres A. | Ysidro Pérez R. | Gilberto Jiménez R. |
| Apartado 18-1000, | Apartado 81, | Apartado 84, |
| México 18, D. F. | Tepic, Nayarit. | México 1, D. F. |

**COLABORADORES:** Los miembros de la H. Mesa Directiva de la Iglesia, cuerpo episcopal, oficiales de las Confederaciones y demás ministros afiliados a nuestro movimiento. Todo material para su publicación debe enviarse al **jefe de redacción.** PRECIOS MEXICO: Suscripción anual $ 10.00; número suelto $ 1.00 ejemplar. PRECIOS EXTRANJERO: Suscripción anual Dls. $ 1.00; número suelto Dls. $ 0.10. Todos los pagos de números sueltos y suscripciones deben enviarse directamente al **administrador.**