EL EXEGETA
EXPOSITOR DE LA BIBLIA

BIBLIA — Y CONOCEREIS LA VERDAD Y LA VERDAD OS LIBERTARA — BIBLIA

Organo Oficial de la Iglesia Apostólica de la Fe en Cristo Jesús

EPOCA II — MEXICO, D. F., FEBRERO DE 1967 — AÑO 1 — No. 2

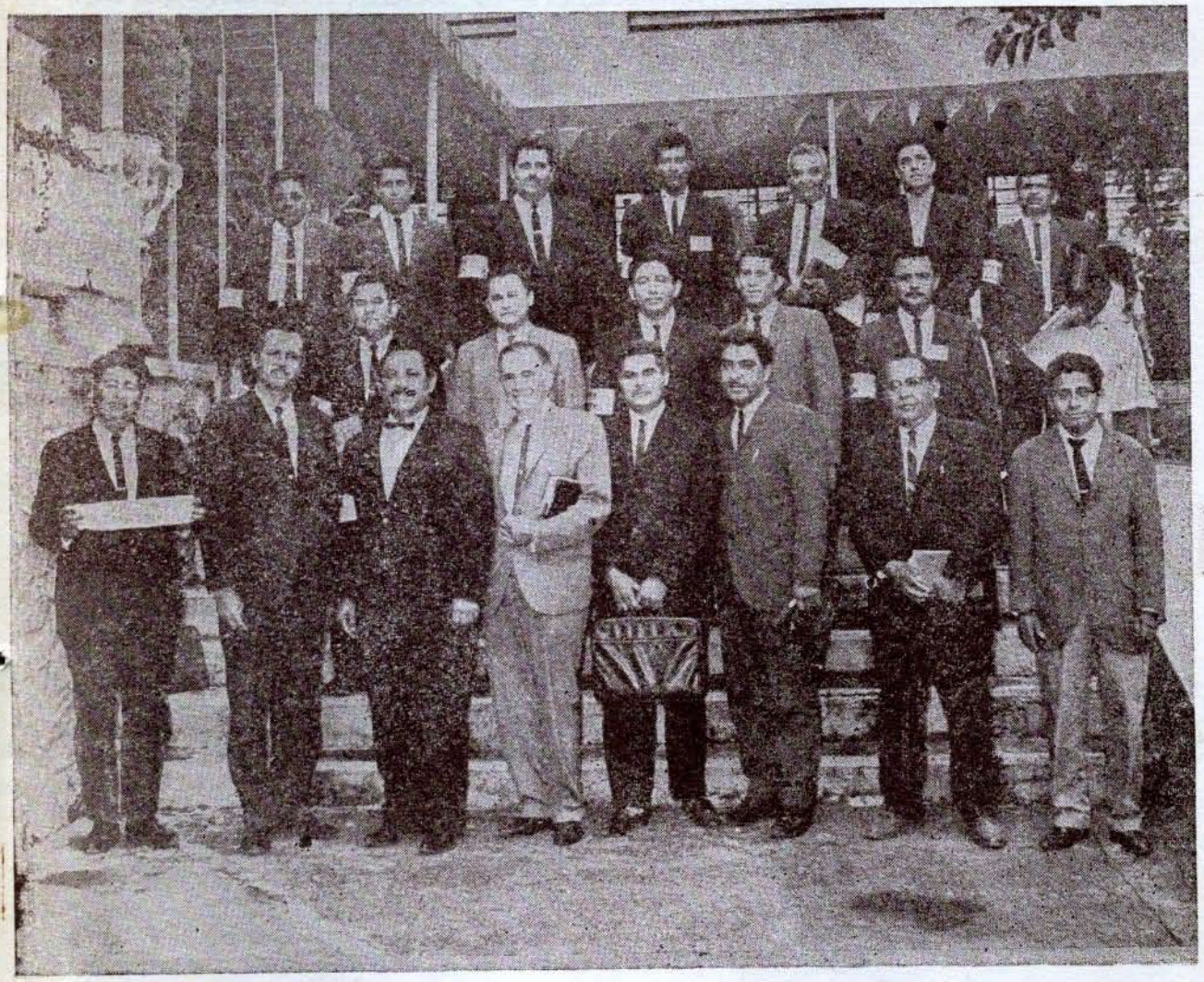

Delegados representantes de las 13 Federaciones de Varones Cristianos, asistentes a la XXV Convención General, verificada en Guadalajara Jalisco en septiembre del año pasado. Al frente del grupo se encuentra el presidente de la Confederación, Hno. Daniel de Santiago (El tercero de izquierda a derecha).

¿YA ORDENO ESTOS LIBROS?

VIVIENDO LA VIDA CRISTIANA VICTORIOSA
Estudios en el libro de Josué que revelan los principios que rigen en la vida cristiana. $ 12.50.

COMO VIVIR HASTA LO SUMO
Para lograr esto, el autor presenta el plan de la "casa espiritual" en tres partes: 1) Cristo Jesús, el crecimiento; 2) El creyente en Cristo y viceversa, el edificio; 3) El Espíritu Santo, el moblaje. $ 12.50.

ORACION, PEDID Y RECIBIREIS
Veintiún capítulos sobre el extenso tema de la oración. De mucho interés para todo cristiano. $ 18.00

RIOS DE AGUA VIVA
Estudios acerca de los bienes que el creyente posee en Cristo, cómo se obtiene, cómo se mantiene. $ 6.50

EL CAMINO HACIA DIOS
Una obra clásica en miniatura que señala el único camino hacia Dios. Contesta la pregunta: ¿Cómo puede el hombre ser justo ante Dios? $ 5.50

LLAMADOS A SER SANTOS
Una serie de mensajes de profundidades espirituales: Unión con Cristo, semejanza a Cristo y luchadores por Cristo. $ 5.50.

LA ESCUELA DE LA OBEDIENCIA
Dios demanda la obediencia de sus criaturas. Estas lecciones presentan lo que la Biblia enseña en cuanto a la obediencia inmediata e implícita y la provisión divina que hace posible tal sumisión. $ 5.50.

MEDITACIONES DEVOCIONALES
Para cada día del año, un pensamiento sagrado acerca de nuestro Señor. $ 5.50.

PENSANDO CON DIOS
Un curso breve de estudio bíblico, con preguntas, preparado especialmente para jóvenes y nuevos convertidos. Contiene diez temas fundamentales. $ 5.50.

SECRETOS DE LA ORACION
Un libro para el cristiano que desee aprovechar hasta el máximo las bendiciones de la oración, escrito por un siervo de Dios de gran experiencia. $ 5.50.

PIDA SU CATALOGO

Librería Latinoamericana
APARTADO 18-1000, México 18, D. F.

PASOS INCIERTOS

Al volver a salir a la luz pública, EL EXEGETA, lo hace con timidez. Pues la incertidumbre de los años anteriores, todavía ejerce cierta influencia en su débil vida. Los últimos años ha vivido nuestro Organo Oficial una etapa insegura. Tuvo períodos de silencio. Tal vez ha conservado muchos lectores que con cariño la esperan, la reciben y la devoran, pero quizá otros fueron perdiendo el entusiasmo, y creyendo que ya no saldría, la olvidaron; pero he aquí de nuevo recorriendo los caminos y llevando la verdad del Evangelio a todos los lugares.

Lo que necesitamos ahora, es un apoyo decidido de todos nuestros hermanos y amigos. Queremos que nuestra revista sea realmente un medio informativo, que cumpla la doble finalidad, primero: Llevar la noticia importante y oportuna de lo que Dios realice entre su pueblo, y segundo: Impartir el conocimiento de la Palabra de Dios, tan ampliamente como sea posible. Por esta razón necesitamos lectores que la reciban con alegría, y distribuidores que la hagan circular por todas partes. Queremos que por este medio nos mantengamos en el más estrecho y fecundo contacto, los que tenemos la obligación de guiar los destinos de la Iglesia y los creyentes que deben estar al tanto de lo que proyectamos y de lo que se realiza por voluntad de Dios.

Tener una revista que mensualmente llegue a todos los hogares cristianos y que sea leída por grandes y pequeños, debe ser un beneficio general. Por esta razón queremos rogar a nuestros compañeros, Obispos, Ancianos, Pastores, Evangelistas, diáconos y todos nuestros hermanos en la fe, que nos ayuden y no sólo se suscriban a la revista, ayudándonos con $ 10.00 DIEZ PESOS ANUALES, sino que nos ayuden a distribuir números sueltos, haciendo que otras personas se interesen por EL EXEGETA. Vale la pena que otros se interesen por lo de Dios, y por lo nuestro, que en cierto modo es lo de Dios. Así que proporcionando la revista a amigos, parientes y conocidos o vecinos, podemos ganarlos para Cristo, lo cual es muy importante y en cierto modo la meta de nuestro cristianismo dinámico.

EL EXEGETA debe tener una circulación garantizada En años anteriores la pusimos en manos de los pastores, para que ellos la distribuyeran gratis, pidiendo solamente una ofrenda voluntaria para su sostenimiento; pero parece que se desestimó la revista, y muchos ni la distribuyeron, ni enviaron ofrendas, de tal manera que la publicación perdió altura, y por esa razón, hemos señalado sus pasos inciertos.

Ahora queremos una respuesta más a tono con la realidad de la época. Queremos que EL EXEGETA se venda y los pastores, ya sea personalmente o por conducto de algún miembro fiel de su congregación, la distribuyan, vendiéndola y enviando el importe al Tesorero General, Gilberto Jiménez Ríos, al apartado 84, México 1, D. F., y de esta manera todos contribuyamos a que la revista llegue a situarse en el lugar que le corresponde, como Organo Oficial de nuestra amada Iglesia.

Maclovio Gaxiola López
Obispo Presidente.

Realizando un Programa

Desde el día 25 de diciembre, el Obispo Presidente de nuestra Iglesia, acompañado de su esposa, del Presidente de la Confederación Nacional de Sociedades Juveniles, J. Felipe Gaxiola y del hermano Raúl Brambila Pelayo, salieron de Tijuana, para asistir a la Convención General de la Iglesia Apostólica de la Fe en Cristo Jesús, de los Estados Unidos de Norteamérica, verificada en Phoenix, Arizona, y allá se reunieron con los siguientes miembros de la H. Mesa Directiva de la Iglesia Apostólica de México: Manuel Esquivel Fonseca, Obispo Vicepresidente; Ysidro Pérez Ramírez, Secretario General; Manuel J. Gaxiola, Secretario de Educación Cristiana; Tito Uriarte Armenta, Secretario de Evangelismo Nacional; Gilberto Jiménez Ríos, Tesorero General y Domingo Torres Alvarado, Director de Publicaciones, y después de participar en las actividades que el programa de la convención les señaló como representantes de la organización, tuvieron a su cargo el honroso cargo, de formar la comisión de elecciones de la nueva mesa directiva de la organización hermana en los Estados Unidos.

El día 29 de diciembre se verificaron las elecciones, y al día siguiente, emprendieron su jira, para realizar el programa que se había trazado en la Convención General de la Iglesia Apostólica de México, los ministros, Maclovio Gaxiola L., Marcelo Pacheco Alvarez, J. Felipe Gaxiola, y los acompañaron Micaela S. de Gaxiola y Raúl Brambila Pelayo, habiendo visitado de paso, Hermosillo, Sonora; Guamúchil, Sinaloa; Tepic, Nayarit; México, D. F.; Oaxaca Oaxaca; Tuxtla Gutiérrez y Tuzantán, Chiapas, antes de llegar a la bella capital Guatemalteca, desde donde el día 10 de enero, el Obispo Presidente escribió este informe.

Dios nos ayudó en todas partes, y podemos decir que estamos ya en contacto con los campos misioneros. Hoy iniciaremos las actividades en Guatemala, con un importante culto aquí en la ciudad capital, y mañana visitaremos la Iglesia en Río Hondo, Zacapa, y volveremos a la capital, el jueves próximo, para entrar en las actividades de la convención programada para la Iglesia en Guatemala.

Después iremos a la República de El Salvador, en donde del 20 al 22, se verificará la convención de ese país y pasaremos a Honduras, para hacer una breve visita a los hermanos, y luego ir a Nicaragua, en donde del 26 al 29 tendremos una hermosa fiesta espiritual, al verificar allá nuestra última convención programada. Realmente estamos verificando un viaje muy importante. Hemos venido acompañados del misionero que se hará cargo de la Iglesia en El Salvador, hermano Manuel Rodríguez Castorena y su familia, y con la ayuda de Dios nuestro viaje ha sido enteramente feliz. No hemos tenido mayores problemas, y ya estamos en Centro América, llenos de entusiasmo, que a la vez nos produce grande optimismo. Ya saludamos al hermano León Fragozo Serrano y su familia, y tenemos la impresión que nuestra fiesta será todo un éxito. Informamos a nuestros hermanos, lectores de EL EXEGETA, y les pedimos que sigan orando por nosotros, para que triunfemos.

Maclovio Gaxiola López
Obispo Presidente.

INSTRUCTIVO
para celebrar el Año del Crecimiento Espiritual

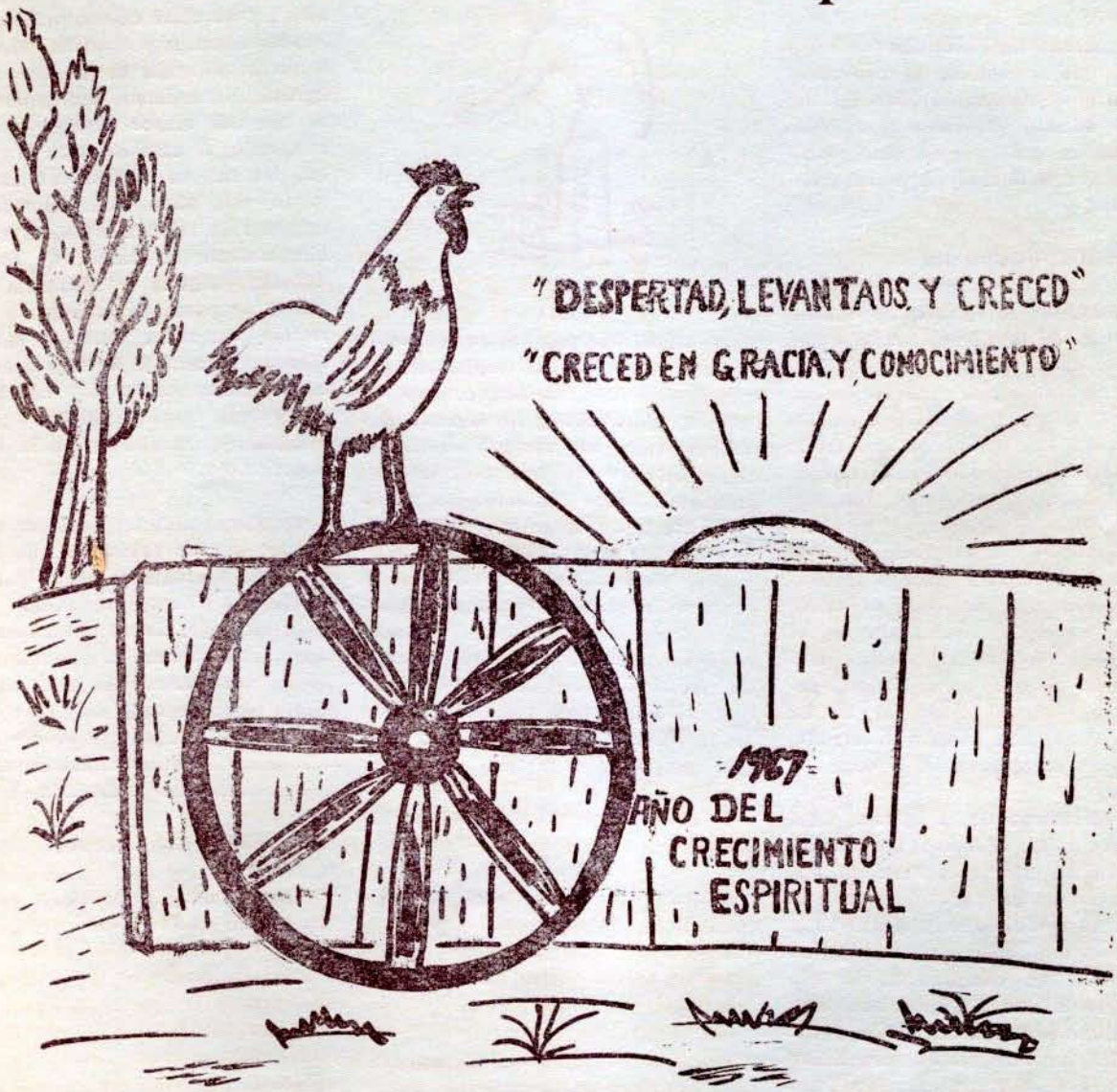

PREPARADO POR YSIDRO PEREZ RAMIREZ

POR QUE LO ESTAMOS CELEBRANDO?

Estamos en el AÑO DEL CRECIMIENTO ESPIRITUAL porque en la pasada Convención General que se celebró en la ciudad de Guadalajara, Jalisco, en el mes de septiembre de 1966, se tomó el atinado acuerdo de declarar a 1967 el año que ha de llevar este título descriptitvo del esfuerzo que todos los creyentes apostólicos realizarán a fin de superarse en la vida cristiana.

El acuerdo antes citado se tomó después de considerar el panorama general que presenta nuestra iglesia. Puede decirse entonces que como éste fue un convenio de todos, tuvo y tendrá igualmente, la aprobación de todos.

NUESTRO PROBLEMA.

La Edad de la Iglesia. La Iglesia Apostólica de la Fe en Cristo Jesús tiene 52 años de edad aquí en México, pues fue establecida en el año de 1914, el día 1 de noviembre. En este lapso ha tenido un desarrollo cuantitativo, creciendo numéricamente en ministros, miembros, templos, organización y economía. Nos damos cuenta de que el crecimiento de esta clase es natural en una institución secular que esté bien atendida. Lo que nó sería natural allí, es el crecimiento espiritual. Hemos crecido pues, un poco en el aspecto secular, más en el espiritual no ha sido satisfactiorio nuestro desarrollo, ya que no corresponde a la edad.

Los Miembros de la Iglesia. Aquí hablamos de los miembros en general, inclusive los ministros. Tenemos ministros con muchos años de labor que se han desarrollado muy lentamente. Estos se han quedado atrás y en gran parte no comprenden lo que se quiere hacer. Algunos han crecido juntamente con la iglesia y están a la altura requerida para hacer frente a los problemas actuales. Pero estos hacen un trabajo insatisfactorio al no ser comprendidos por la mayoría. Resulta pues, que muchos compañeros nuestros, hablando sinceramente y sin el deseo de herir a nadie, se han desarrollado de modo que su ministerio no corresponde al tiempo que tienen ejerciéndolo. Así se hace difícil la tarea y se entra en una condición rutinaria que no trae satisfacción para el ministro ni para la iglesia. Se necesita salir de la rutina, pero hay que saber cómo. Este es el objetivo en el AÑO DEL CRECIMIENTO ESPIRITUAL.

Tenemos hermanos de distintas edades en el sentido espiritual. Algunos son niños recién nacidos en Cristo, pero otros lo son aunque tengan años de nacidos en la fe. ¿Qué sucede? No han crecido normalmente. Este enanismo se puede trasmitir a los infantes y estancarlos. Es una dicha tener niños normales, pero cuando no lo son se vuelven un problema para sí y para los que los cuidan. No hay esperanza de superación y los padres se sienten frustrados. Tenemos que luchar contra este estado rutinario porque nos priva del desarrollo y sólo trae esfuerzos inútiles e improductivos.

TEMA: Despertad, Levantaos y Creced.

LEMA: "Creced en Gracia y Conocimiento..." 2 Pedro 3:18.

EXAMINANDO NUESTRA CONDICION.

Nuestra condición la examinaremos a la luz de Apocalipsis 2:4 y 3:8. Allí se nos dice principalmente: "...has dejado tu primer amor..."; "tienes poca fueza." El amor primitivo como Igleisa Apostólica y la fortaleza que mostramos como creyentes en el precioso nombre de Jesucristo han disminuído. No hemos llegado hasta el punto de negar este nombre bendito, pero hemos dejado de darle énfasis en la predicación, la enseñanza, la lectura, el estudio, el testimonio personal y la conversación. Parece que poco a poco se va borrando de nuestro pensamiento y desapareciendo de nuestra meditación. Esta actitud nos ha neutralizado hasta el punto en que no crecemos espiritualmente ni como individuos ni como grupo. Lo que sí ocurre es que este estancamiento en la vida cristiana nos hace vulnerables a toda clase de tentaciones, plagas mundanales y doctrinas erróneas. Nuestra situación se ha tornado peligrosa. Necesitamos profundidad para adquirir mayor arraigo y seguir creciendo. A esto se debe sin duda, que muchos se han descaminado de la fe, que otros están siempre renegando de la vida cristiana y otros simplemente se hallan en una situación estática y rutinaria como niños incapaces de entender y desarrollar. En suma, tenemos entonces sólo un porcentaje de creyentes normales, sanos en la fe y capaces de vivir una vida espiritual que es bendición para ellos, para la iglesia y para todos.

Tengamos siempre presente que el arraigo en los principios que hemos aceptado y creído es básico para nosotros. El mensaje apostólico es un gran mensaje. Es el que necesita la humanidad entera. Si estamos plenamente convencidos de esto, nada ni nadie nos apartará de Cristo y será nuestra más grande aspiración presentar nuestras convicciones con todo entusiasmo y decisión.

ENTRANDO EN ACCION.

Esta acción la podemos realizar por medio de:

Confederaciones
Distritos
Sectores
Institutos
Iglesias
Escuelas Dominicales
Sociedades
Ministros
Creyentes en general

Esta acción se puede desarrollar de la siguiente manera:

Realizando una intensa campaña de despertamiento entre el cuerpo ministerial a fin de que se comprenda cuanta falta nos hace el crecimiento espiritual.

Haciendo extensiva esta campaña a todos los fieles.

Publicando mensualmente artículos e ilustraciones alusivas en el órgano oficial.

Haciendo toda clase de publicidad. Esta no se debe limitar únicamente a lo que mande alguna dependencia oficial de la iglesia. Se puede hacer publicidad por cuenta de los distritos, las confederaciones, los sectores y las iglesias locales. Esta puede ser sencilla, pero atractiva. De este modo las erogaciones serán mínimas. Empléese a hermanos que tengan talento para dibujar prepárense cartelones o cartulinas alusivas.

Preparando y repartiendo volantes alusivos.

Editando boletines referentes al tema.

Poniendo el tema en toda nuestra correspondencia.

Haciendo referencia a este asunto en conferencias, estudios bíblicos y predicaciones.

Procurando que el tema sea presentado por el mayor número de ministros y demás hermanos que sea posible que lo hagan.

Instruyendo a los oficiales de las confederaciones para que den énfasis al tema entre sus ayudantes de federación.

Preparando a éstos para que a la vez hagan lo mismo en su trato con los dirigentes de las sociedades.

Tratando ampliamente el tema en los estudios de la escuela dominical.

NUESTRO CRECIMIENTO.

A.—Hemos crecido en edad. Tenemos 52 años como Iglesia.

B.—Hemos crecido en número. Tenemos entre iglesias y campos de predicación más de mil lugares en donde estamos difundiendo el evangelio.

C.—Hemos crecido intelectualmente. Tenemos institutos y ministros graduados.

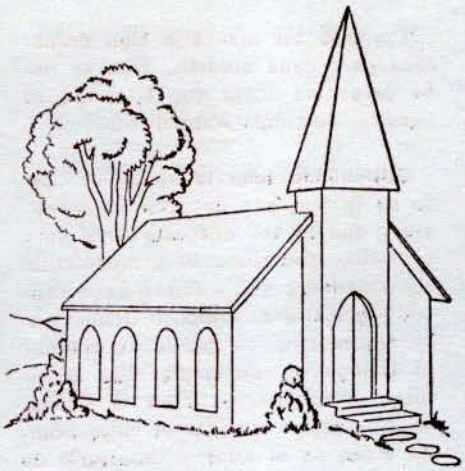

D.—Hemos crecido en organización. Tenemos Mesa Directiva, Cuerpo Episcopal, Distritos, Sectores, Iglesias, Escuelas Dominicales, Confederaciones, Federaciones y Sociedades. También Departamento misionero.

E.—Hemos crecido en economía. Tenemos varias tesorerías de tipo general, otras de carácter distrital y otras locales.

Nuestro crecimiento se ha desarrollado en esta quíntuple manera. Esto es magnífico, pero ha sido sólo un crecimiento de carácter cuantitativo. Ha sido de tipo matemático porque es posible definirlo por medio de la aritmética. Requerimos de una sexta manera de crecer aunque ésta no resulte fácilmente definible por medio de la ciencia de los números. Tenemos la urgente necesidad del CRECIMIENTO ESPIRITUAL.

LO QUE LOS CRISTIANOS NECESITAN.

Nacer normalmente.
Crecer normalmente.
Llegar a la madurez.

LA ACTITUD DE LOS MINISTROS.

Una Comisión de la Mesa Directiva puede: dar instrucciones a los obispos sobre el papel que a ellos les corresponde desarrollar en sus distritos el AÑO DEL CRECIMIENTO ESPIRITUAL.

Puede también hacer lo mismo con los directivos de las confederaciones de señores, señoras y jóvenes.

Los Supervisores Pueden:

Tener una reunión con todos sus ancianos de sector y los oficiales de las federaciones para hacerles ver el objeto que se persigue con la celebración del AÑO DEL CRECIMIENTO ESPIRITUAL.

Elaborar en compañía de las personas mencionadas arriba un programa de acción que se acomode a las carecterísticas y necesidades del Distrito en general.

Visitar los sectores y tener reuniones en que estén los pastores a fin de ayudar a los ancianos a poner el plan a desarrollar.

Hacer mención de este asunto en todos los lugares que se visiten, en reuniones ministeriales y confraternidades.

Procurar que todos los ministros se percaten bien de lo que se trata y puedan explicarlo a los demás.

Los Pastores Pueden:

Explicar el tema a sus diáconos y a los oficiales de las sociedades y la escuela dominical.

Elaborar juntamente con ellos un plan de acción para su respectiva iglesia.

Encargarse de que se difunda ampliamente la publicidad enviada por parte de cualquier dependencia de la Iglesia y la producida localmente.

Referirse al tema por medio de estudios, conferencias y mensajes.

AYUDAS QUE SE PUEDEN UTILIZAR.

La Biblia (Insertamos muchas citas alusivas).
La Constitución de la Iglesia (Puntos que Cree y Enseña la Iglesia).

El Material que se publique en el Organo Oficial.

El Material que se publique en el Expositor Bíblico.

El Material que aparezca en boletines y cartulinas.

NUESTROS CULTOS.

Por lo común todas nuestras iglesias tienen cultos cuatro veces por semana si contamos el que se celebra en la mañana al finalizar la escuela dominical. Siendo así en las 52 semanas que tiene el año celebramos 208 cultos como mínimo en el templo. No obstante, en algunos lugares hay cultos de barrio y también se desarrollan a veces servicios de carácter especial. Es urgente que dichos cultos se aprovechen. En muchos lugares sólo se mata el tiempo siendo mínimo el beneficio que se adquiere. El resultado es que los pobres creyentes están desnutridos espiritualmente y debido al raquitismo no desarrollan en la fe.

¿Cómo puede aprovecharse al máximo el tiempo disponible en los cultos?

Sabiendo de antemano lo que se va a hacer. Para esto el Pastor planea las actividades previamente junto con sus ayudantes y le asigna a cada uno su función. No es indispensable tener un programa escrito, pues ya saben lo que van a hacer. No nos referimos aquí a un programa rutinario y monótono que se haga por varios meses o todo un año Cada culto merece la máxima atención y cuidado y hay que tener un programa fresco y bien trazado.

Procurando que estén todos los hermanos. Es probable que esto no se logre en un 100 por ciento en todos los cultos, pero es menester hacer una campaña al efecto. Los que no van no tienen manera de recibir las enseñanzas que se imparten y entonces carecerán de instrucción. Les faltará cultivo y calor espiritual.

Teniendo un mensatje bien preparado para cada ocasión. Este se debe presentar antes que la gente se canse o se ponga somnolienta.

Eliminando todo lo supérfluo. Esto es lo que sea de poca importancia y que se vea que sólo sirve para ocasionar aburrimiento y monotonía. No convendrá que siempre haya cantos especiales ni tampoco tiempo para testimonios. Se puede aprovechar el tiempo en escudriñar las Escrituras, hacer oración y oír el mensaje. Conviene comenzar el culto orando todos en el altar y finalizarlo de la misma manera. Debe haber variedad y no rutina en nuestros cultos. Preocúpese usted porque todos deriven satisfacción y felicidad al estar en el servicio.

Procurando que todos entiendan lo que se está haciendo. No envuelva las cosas en el misterio incomprensible. Sea práctico y proceda con sencillez.

Haciendo que todos participen.

Comenzando a un tiempo y siendo puntual en la hora de terminar. Si algunos necesitan permanecer hasta más tarde pueden hacerlo quedándose después de que se despidió el culto.

Los cuidados que se han citado antes ayudarán a los creyentes a desarrollarse de modo normal.

LO QUE NO SE DEBE HACER.

No dé mal trato a nadie aunque vea que su desarrollo es lento.

No ridiculice a ninguno aunque le parezca rara su actuación.

No escatime ningún esfuerzo tendiente a lograr el crecimiento suyo y el de los demás.

EN BUSCA DE LA AURORA

No ando en busca del ocaso,
Mientras el tiempo pasa veloz;
Buscaré mejor el abrazo,
De la aurora en su esplendor.

Luego el brillo matutino
Cual luz de gloria celeste,
Se presenta en mi camino,
Alumbrando desde el este:
Y así se despeja la bruma
Con el resplandor divino.

Yo no quiero ir por la senda
Do está la puesta del sol,
Donde las sombras horrendas
A mi alma causan pavor.

Yo jamás desciendo, escalo,
Voy por camino de luz
Donde los días nunca son malos,
Pues me acompaña Jesús.

Mis ojos están posados
En las cimas más importantes
Esperando que el resplandor dorado,
Su invitación me presente,
Y entonces iré al hogar,
Que está en la mansión celeste.

Por Alberto Simpson Reitz
Adaptación de Ysidro Pérez R.

LO QUE REQUIEREN LOS NIÑOS EN CRISTO.

Cuidados antes del nacimiento,
Precaución durante el alumbramiento.
Atención en la edad infantil.

Comprensión durante el crecimiento
Dirección hasta que maduren y se establezcan en el fundamento.

EJEMPLOS QUE PUEDEN UTILIZARSE.

El Crecimiento natural de:

Las plantas
Los animales
Los individuos

PASAJES BIBLICOS ALUSIVOS.

La Bendición del Justo y la Maldición de Impío, Salmo 1.

La Actitud de los Hijos de Dios en su Vida Diaria, Romanos 12.

Receta para los que Padecen de Retardamiento Espiritual, Heb. 5: 11-14; 6:1-3.

Los que se Retardan Espiritualmente Pueden Caer de la Gracia, Heb. 6:4-8; Gál. 5:1.

Los que Creen en Cristo son Guardados en él, por él y PARA EL, Jn. 17:11-24.

Los Cristianos Maduros Tienen Especial Estima para Cristo y su Obra, Fil. 3:7-21.

Un Ejemplo de Constancia, Ruth 1.

Lo Que Hace la Fe, Hebreos 11.

El Poder de la Amistad, 1 Sam. 20.

La Fructificación, Juan 15.

Los Valientes de Gedeón, Jue. 7.

La Importancia de la Instrucción, Prov. 1.

La Ley de Dios, Ex. 20.

Nuestra Aseguranza, Ex. 12.

La Importancia del Amor, 1 Cor. 13.

El Premio de los Vencedores, Apoc. 2 y 3.

Juventud y Senectud, Ec. 12.

El Nuevo Nacimiento, Juan 3.

Nuestras Obligaciones Diarias, 1 Tes. 5:12- 28.

Nuestro Buen Pastor, Jn. 10.

Las Promesas Divinas, Jn. 14.

Estos pasajes bíblicos pueden leerse como lectura devocional. Conviene leer sólo una parte cuando la porción bíblica es larga. Se pueden utilizar también como base para dar conferencias, tener estudios o predicar mensajes. Todavía hay muchos capítulos de la Biblia que pueden servir para tales fines ya sea en su totalidad o en parte. Búsquese algunos más y agréguense a la lista.

ASI CRECE EL PLANTIO DE JEHOVA.

Crece en el conocimiento de la doctrina—Cría arraigo.

Crece basado en el fundamento—Se edifica (Ef. 2:20).

Crece en el amor cristiano—Desarrolla. Crece en la fe—Madura.

Crece en la vida devocional—Alaba y ora.

Crece en la acción—Sirve.
Crece en el sufrimiento—Es abnegado.

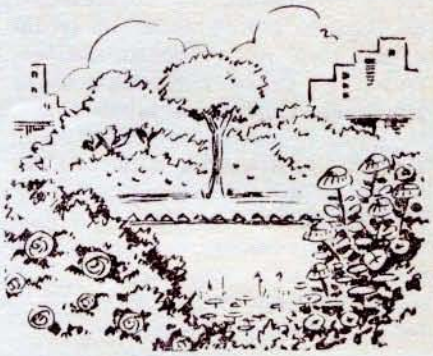

Crece en el servicio—Es útil.

Crece en la gracia—Es sufrido.

Crece en la Paz—Convive.

Crece en la Paciencia—Soporta.

Crece en el trabajo—Produce.

Crece en el esfuerzo—Lucha.

Crece en la liberalidad—Da.

Crece en la constancia—Es fiel.

Crece en al responsabilidad—Es cumplido.

Crece en la puntualidad—Es diligente

Crece en la rectitud—Es íntegro.

Crece en la piedad—Es santo.

Crece en la santidad—Es ejemplo.

NUESTRA META.

La meta fundamental del AÑO DEL CRECIMIENTO ESPIRITUAL consiste en lograr que cada creyente llegue a **ser** un vivo EJEMPLO de lo que Dios es capaz de hacer en sus hijos y por medio de ellos.

LA IMPORTANCIA DE SER.

Cuando uno llega a **ser** ejemplo es porque se desarrolló hasta adquirir la estatura que corresponde a la personalidad cristiana. Entonces será capaz de **hacer** una labor de gran beneficio colectivo en la vida espiritual. Pero recuérdese que primero es **ser** y después **hacer**. Muchos hay que se dan a la tarea de **hacer** lo que les es imposible realizar y entonces fracasan .Este fracaso se de-

be a que no tienen la estatura necesaria para realizar el trabajo que emprendieron. Por eso es que los niños siempre sueñan pensando en que cuando sean grandes harán tal o cual cosa. SEA usted grande creciendo en Cristo y participe en la importante empresa de salvar almas.

LA FISONOMIA DEL QUE CRECE.

El que crece:

Se eleva.
Se profundiza.
Se ensancha.

USANDO LA BIBLIA.

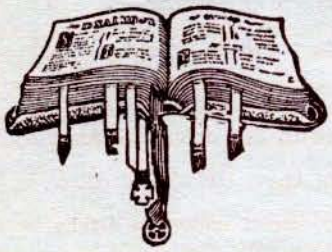

La Sapiencia de los Cristianos
1 Jn. 5:14-21

1.—Sabemos que él nos oye

2.—Sabemos que nos contesta

3.—Sabemos que todo aquél que ha nacido de Dios, no practica el pecado

4.—Sabemos que somos de Dios

5.—Sabemos que el Hijo de Dios ha venido y nos ha dado entendimiento para conocer al que es verdadero.

6.—Sabemos que el verdadero es Jesucristo.

7.—Sabemos que él es Dios

8.—Sabemos que imparte vida eterna porque es el Dios verdadero.

¿Quién Constituyó a los Ministros y para Qué lo Hizo?
Efesios 4:10-16

Los ministros fueron constituídos por:
El que descendió (Jesucristo).
"El mismo que también subió por encima de todos los cielos..."

Los Ministros Fueron Constituídos Para:

1 —Perfeccionar a los santos

2.—Ejercer el ministerio

3.—Edificar el cuerpo de Cristo

De este modo se obtendrán los siguientes beneficios:

Llegar a la unidad de la Fe
Llegar al conocimiento del Hijo de Dios

Llegar a la perfección
Llegar a la medida de la estatura de la plenitud de Cristo

Los Perjuicios que se evitan:
Se supera la edad de la infancia espiritual

Se evita la fluctuación en la fe
Se evita la caída en el engaño y el error.

El resultado final:
Se sigue la verdad en amor para:
Crecer en Cristo, la Cabeza
Estar unidos al Cuerpo, la Iglesia
Este Cuerpo tiene proporción, está bien concertado
Este Cuerpo tiene enlace, está unido entre sí por todas las coyunturas
Entre éstas hay cooperación, se ayudan mutuamente

La ayuda es proporcional y racional, según la actividad propia de cada miembro

El resultado final se traduce en, crecimiento edificado sobre la base del amor.

La Presencia de Cristo en el Corazón
Efesios 3:17-21

Produce:
Arraigo
Cimentación en el amor
Plena capacidad de comprensión
Conocimiento del amor divino
Llenamiento de la plenitud de Dios
Alabanzas de reconocimiento y gratitud

Los Que no se Desarrollan en la Fe
Hebreos 4:11-13

Son:
Tardos para oír—Desatendidos
Retrasados—No aprenden
Niños—Se necesita alimentarlo con leche
Inexpertos—No comprenden la palabra de Justicia.

Progresando en la Fe
Heb. 6:1-3

"Dejando ya los rudimentos de la doctrina de Cristo" Saliendo de la rutina.

"Vamos adelante" Cuando se sale de rutina se comienza a avanzar.

"A la perfección" Los que salen de la rutina saben a donde van. La perfección es su meta.

"No echando otra vez el fundamento" No se necesita comenzar la vida cristiana otra vez. Lo que se requiere es crecer. El remedio no está en irse a otra iglesia, en cambiar de doctrina, en bautizarse de nuevo, ni mucho menos en hablar de toda la gente.

"Y esto haremos" Se necesita tomar una resolución positiva determinándose a CRECER.

ILUSTRACIONES Y PENSAMIENTOS

Sueños de Niño
"Cuando Crezca"
"Cuando sea grande"
"Si yo fuera"
"Si yo pudiera"
"Si yo tuviera"
"Algún día"

Haced
Haced lo que podáis, donde estéis y con lo que tengáis.

Lo Que Piensa la Gente
La gente podrá dudar de lo que usted dice, pero siempre verá lo que usted es y creerá a lo que usted hace.

Aprovechando la Vida
El que á los treinta no sabe nada, y a los cuarenta no ha hecho nada,

a los cincuenta no tendrá nada.

Cristo y el Pecado

Si Cristo se queda, el pecado se va; si el pecado se queda, Cristo se va.

El Lugar de los Niños

Cristo puso a un niño en medio. Muchas iglesias los ponen en el sótano.

Los Miembros de la Iglesia.

Algunos miembros de la iglesia están almidonados y planchados, pero no lavados.

La manera más segura y rápida para poner a una iglesia sobre sus pies es ponerla sobre sus rodillas.

Cuando el servicio de la iglesia termina, es cuando comienza SU servicio.

¿Estamos Usando Nuestras Biblias?

Un niño había tomado la Biblia de la familia, que no se usaba y estaba llena de polvo, y dijo a la mamá "¿Es este el libro de Dios, mamá?" "Sí", respondió la madre. "¿Por qué, entonces, no se lo devolvemos ya que no lo usamos?"

¿De qué Tamaño Eres Tú?

¿Eres lo suficientemente grande como para pedir disculpas?

¿Para aceptar un lugar inferior al que crees que te corresponde?

¿Para perdonar y olvidar agravios?

¿Para ser comprensivo en tus juicios y osado en tu fe?

Cuidados

Cuida tu vida y el Señor cuidará tu muerte.

Vivir y Morir

Es mejor morir por algo que vivir para nada.

Donde Estar

No importa dónde estemos físicamente, si espiritualmente estamos en Cristo.

Cristianos Mudos

Es muy triste ver a tantos cristianos mudos. Triste, pero cierto. Los padres creerían que es una gran calamidad tener hijos mudos. Pero ¿has pensado alguna vez en los muchos hijos mudos que tiene Dios? Las iglesias están llenas de ellos. Nunca hablan de Cristo. Saben hablar de política, de ciencia, de arte. Hablan con autoridad acerca de las modas de la época; pero no tienen nada qué decir acerca del Hijo de Dios.

Bienaventuranza

Bienaventurados los visionarios, los que tienen fe, de ellos son los goces de las grandes conquistas.

Altura

Nunca estamos tan altos como cuando estamos de rodillas.

Viviendo el Sermón

Cuando una anciana salía de la iglesia, una amiga le preguntó, "¿Ya terminó el sermón?" Oh, no —le respondió— acaban sólo de predicarlo. Ahora lo voy a vivir.

Viviendo

Vivamos como si Cristo hubiera muerto ayer resucitado hoy y volviera mañana.

Santidad

Para ser sabio el hombre necesita de muchos libros; para ser santo, uno solo: la Biblia.

DIRECTORIO

el exégeta

ÓRGANO OFICIAL DE LA IGLESIA APOSTOLICA DE LA FE EN CRISTO JESUS

Publicación mensual. Registro en trámite.

DIRECTOR	JEFE DE REDACCION	ADMINISTRADOR
Domingo Torres A.	Ysidro Pérez R.	Gilberto Jiménez R.
Apartado 18-1000,	Apartado 81,	Apartado 84,
México 18, D. F.	Tepic, Nayarit.	México 1, D. F.

COLABORADORES: Los miembros de la H. Mesa Directiva de la Iglesia, cuerpo episcopal, oficiales de las Confederaciones y demás ministros afiliados a nuestro movimiento. Todo material para su publicación debe enviarse al **jefe de redacción.** PRECIOS MEXICO: Suscripción anual $ 10.00; número suelto $ 1.00 ejemplar. PRECIOS EXTRANJERO: Suscripción anual Dls. $ 1.00; número suelto Dls. $ 0.10. Todos los pagos de números sueltos y suscripciones deben enviarse directamente al **administrador.**

USE ESTE ESPACIO PARA NOTAS:

(Si desea conservar por separado este instructivo, hágalo desgrapando cuidadosamente estas hojas centrales.)

CALENDARIO 1967

ENERO

D	L	M	M	J	V	S
1	2	3	4	5	6	7
8	9	10	11	12	13	14
15	16	17	18	19	20	21
22	23	24	25	26	27	28
29	30	31				

FEBRERO

D	L	M	M	J	V	S
			1	2	3	4
5	6	7	8	9	10	11
12	13	14	15	16	17	18
19	20	21	22	23	24	25
26	27	28				

MARZO

D	L	M	M	J	V	S
			1	2	3	4
5	6	7	8	9	10	11
12	13	14	15	16	17	18
19	20	21	22	23	24	25
26	27	28	29	30	31	

ABRIL

D	L	M	M	J	V	S
						1
2	3	4	5	6	7	8
9	10	11	12	13	14	15
16	17	18	19	20	21	22
23	24	25	26	27	28	29
30						

MAYO

D	L	M	M	J	V	S
	1	2	3	4	5	6
7	8	9	10	11	12	13
14	15	16	17	18	19	20
21	22	23	24	25	26	27
28	29	30	31			

JUNIO

D	L	M	M	J	V	S
				1	2	3
4	5	6	7	8	9	10
11	12	13	14	15	16	17
18	19	20	21	22	23	24
25	26	27	28	29	30	

JULIO

D	L	M	M	J	V	S
						1
2	3	4	5	6	7	8
9	10	11	12	13	14	15
16	17	18	19	20	21	22
23	24	25	26	27	28	29
30	31					

AGOSTO

D	L	M	M	J	V	S
		1	2	3	4	5
6	7	8	9	10	11	12
13	14	15	16	17	18	19
20	21	22	23	24	25	26
27	28	29	30	31		

SEPTIEMBRE

D	L	M	M	J	V	S
					1	2
3	4	5	6	7	8	9
10	11	12	13	14	15	16
17	18	19	20	21	22	23
24	25	26	27	28	29	30

OCTUBRE

D	L	M	M	J	V	S
1	2	3	4	5	6	7
8	9	10	11	12	13	14
15	16	17	18	19	20	21
22	23	24	25	26	27	28
29	30	31				

NOVIEMBRE

D	L	M	M	J	V	S
			1	2	3	4
5	6	7	8	9	10	11
12	13	14	15	16	17	18
19	20	21	22	23	24	25
26	27	28	29	30		

DICIEMBRE

D	L	M	M	J	V	S
					1	2
3	4	5	6	7	8	9
10	11	12	13	14	15	16
17	18	19	20	21	22	23
24	25	26	27	28	29	30
31						

1967 AÑO DEL CRECIMIENTO ESPIRITUAL
TEMA: Despertad, Levantaos y Creced.
LEMA: "Creced en Gracia y Conocimiento..."

NUESTRO INSTITUTO EN TEPIC

El día 27 de septiembre del año próximo pasado se iniciaron las clases del INSTITUTO TEOLOGICO APOSTOLICO INTERNACIONAL en Tepic. Un día antes se tuvo una reunión en la Primera Iglesia de ésta localidad con el fin de tratar asuntos relacionados con el funcionamiento de nuestro amado plantel educativo. Dicha reunión estuvo presidida por el hermano Maclovio Gaxiola López, Obispo Presidente de nuestra Iglesia quien también contó con la colaboración del Secretario de Educación Cristiana, el Secretario General y el Secretario de Asistencia Social. Nos gozamos mucho también al tener a nuestro hermano Felipe Rivas entre nosotros. Entre los diversos asuntos que se trataron con el Cuerpo docente y parte del consejo de administración del Instituto se vió la necesidad de nombrar un nuevo director que fungiera como tal hasta que se tenga nuevo acuerdo en la próxima reunión de la Mesa Directiva de la Iglesia. Tocó al que escribe ser honrado con tal nombramiento. Me siento muy feliz al estar cooperando en esta forma a la preparación de nuestros ministros, y agradezco muy sinceramente la confianza depositada en mí.

En esta reunión quedó nombrado como prefecto del plantel nuestro amado hermano Abel Zamora quien juntamente con su esposa colaboran en el Instituto. Además de nuestros hermanos Zamora cooperan impartiendo clases en este período los hermanos Mauro Ruvalcava Ruiz y Fernando Peña Niz, ambos estudiantes de Tercer Año, y Cirilo Gaytán de Segundo Año. Las hermanas Yolanda G. de Pérez y Juanita P. de Rivas están también prestando su valiosa cooperación. El Secretario General de nuestra Iglesia está impartiendo clases de Teología e Inglés durante este trimestre. Rogamos a todos ustedes sus oraciones para poder realizar esta tarea.

Tenemos 15 estudiantes de casi todos los Distritos de la Iglesia Apostólica, y un hermano del Estado de Texas, E. U. En un viaje de negocios ante la Secretaría de Educación Cristiana de la Iglesia Apostólica en la ciudad de México, el Director del plantel, a su regreso se encontró con la grata noticia de que había llegado un estudiante más procedente de El Centro, California, E. U., quien viene a estudiar por el resto del período de clases.

(Pasa a la página 16)

FELICITANDO A NUESTROS COLEGAS ESTADOUNIDENSES

Nos tocó asistir a la XXVII Convención General de la Iglesia Apostólica de La Fe en Cristo Jesús, de los Estados Unidos de Norteamerica, que se verificó en Phoenix, Arizona, durante los días 26 al 31 de diciembre pasado, la cual fue una verdadera fiesta espiritual, que esperamos que su trascendencia no sólo sea una demostración de unidad entre nuestra organización y la de ellos, sino mucho mayor. Pues tenemos la impresión de que la Iglesia Latina, en los Estados Unidos está llamada a cumplir una grande misión en el mundo latino y posiblemente irá mucho más allá, a los países de habla inglesa y quizá rebase esos límites, llevando el conocimiento de la verdad a todo el orbe.

En esta ocasión se verificó también una fiesta, que se le llamó Jubileo Dorado, porque nuestro hermano, Antonio C. Nava, venerable ministro que dio personalidad a la Iglesia en aquel país, cumplía cincuenta años de vida activa en el cristianismo apostólico, y considerando al hermano Nava como el más destacado ministro de la organización por sus trabajos por su larga trayectoria militante, se convino en honrarle con esta distinción. Hasta aquí, el hermano Nava había figurado casi por toda la vida de la organización, como el hombre fuerte y director del trabajo, excep-

(Pasa a la pág. 16)

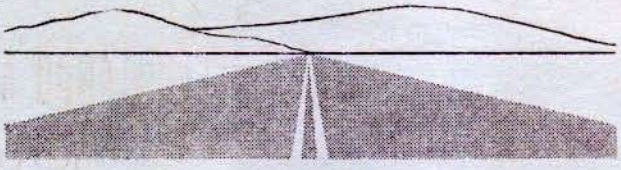

VAMOS

HEBREOS 6:1-3

El autor del libro de los Hebreos estaba preocupado a causa de la condición que guardaban los fieles que habiéndose estancado en los principios rudimentarios de la ley no eran capaces de desarrollar en la vida cristiana. Este asunto comienza a tratarlo desde la parte final del capítulo cinco de su libro y sigue refiriéndose al mismo en el principio del capítulo seis. Como a nosotros nos preocupa en la actualidad el mismo negocio vamos a mencionarlo en esta consideración.

Para ir adelante se necesita hacer básicamente una cosa y esto es lo que recomienda el pasaje bíblico aludido, a saber: "DEJAR YA los rudimentos de la doctrina de Cristo..." Se nos da la idea de que los hebreos habían permanecido estáticos en los principios rudimentarios de la doctrina. Se sobreentiende que se está haciendo referencia particular a la ley. También se comprende que esto tiene que ver con las cosas más sencillas del principio de la vida cristiana. Más claramente, se hace mención de un estado de infancia espiritual que es necesario superar.

La solución está en DEJAR, pero la clave nos la da el término YA, porque éste señala el punto de partida diciendo cuándo hemos de proceder. Nos damos cuenta de que el escritor no quiere que perdamos tiempo y nos incita a una acción inmediata. El mejor tiempo para comenzar a avanzar en el camino de Dios es el actual es hoy en este instante. No hay tiempo que perder.

Nosotros comenzamos definitivamente la vida cristiana en el momento en que nos arrepentimos de nuestros pecados y aceptamos a Cristo como nuestro Salvador. Damos evidencia de lo anterior al obedecer las Escrituras siendo bautizados en el nombre del Señor con el propósito de guardarnos fieles en su camino. Sin embargo, muchos creyentes jamás pasan de la etapa inicial del cristianismo. Se quedan allí estancados porque la iglesia que los recibe en su seno no les muestra el camino a seguir. Nótese que hacemos el esfuerzo requerido para que los hombres nazcan en Cristo, pero en la mayoría de los casos las energías se concentran allí y no se emplean en ayudarlos a que crezcan en el Señor. Nos conviene seguir el sencillo ejemplo de la familia. En los hogares nacen unos niños mientras otros crecen y todos son atendidos según su caso lo requiere. No se trata simplemente de aumentar el número de familias, sino de que ésta crezca saludablemente y vaya obteniendo a la vez todos los beneficos que la han de mantener fuerte, unida y próspera.

Es muy necesario que en la iglesia haya un plan concreto y definido para ayudar a los creyentes a que vayan adelante. Los que nacen en Cristo no sabrán que hay algo más allá de la iniciación en el camino de Dios si no se les dice. Tampoco podrán alcanzar ese **algo** si no se les enseña como obtenerlo. Les pasaría lo mismo que a cualquier criatura abandonada a su suerte. Por lo tanto, se requiere que haya una corriente de energía vital que propulse la continuidad de la vida espiritual. Con esto queremos indicar que los hijos de la iglesia deberán ser atendidos de modo permanente a fin de que tengan los cuidados que se requieren en las distintas etapas del crecimiento. Para esto hay en la iglesia lo que podemos llamar, padres espirituales y también hermanos mayores. Los padres espirituales son aquellos que engendran hijos en la fe al darles el testimonio de Cristo y luego los crían impartiéndoles el cuidado que necesitan. Esto último lo hacen dándoles consejos y orientación. Lo hacen comunicándoles el calor de la comprensión, el compañerismo y la buena voluntad. Además, los robustecen con el conocimiento de la palabra de Dios. Los hermanos mayores son los que se han desarrollado ya lo suficiente y tienen capacidad para contribuir en esta importante tarea. Ellos complementan la labor de los padres espirituales forjando un ambiente grato y acogedor que causa satisfacción y seguridad a los que se están desarrollando en Cristo. Esta labor de continuidad en la atención adecuada de los que nacen en Cristo se necesita realizarla en cada entidad donde hay un grupo de redimidos. Si no se hace, los niños en Cristo desarrollarán una sensación de inseguridad y temor que los hará vulnerables a la influencia extraña y se perderá espiritualmente o se mantendrá dentro del círculo viciado de los rudimentos primitivos, porque no sabrán seguir adelante por su propia cuenta.

ADELANTE

POR YSIDRO PEREZ RAMIREZ

Los niños no saben cuándo conviene avanzar. Tampoco cómo hacerlo ni por dónde deben ir. Sus fuerzas, visión y conocimiento son limitados. Son los padres espirituales los que deben dar la señal de avance diciendo que YA es tiempo de salir de los rudimentos primarios. Luego ellos mismos tienen que conducir a los niños llevándolos de la mano hasta en tanto pueden afirmarse en sus propios pies. Cuesta trabajo criar bien a la familia cristiana, pero vale la pena hacerlo, pues sólo así podremos ir adelante y es también la única manera de obtener el perfeccionamiento que se anhela alcanzar.

Los hebreos ya se habían convertido al cristianismo, pero les faltaba entender bien la diferencia entre éste y el judaísmo. Tenían que comprender la dinámica de la religión cristiana. No se trataba de ofrecer sacrificios interminables rutinarios, sino de desenvolverse en la gracia del Señor. Esto se comprende bien cuando vemos que no se debe echar otra vez el fundamento, lo que sería el equivalente de volver uno a comenzar la vida cristiana oyendo nuevamente el mensaje de llamamiento, arrepintiéndose y bautizándose. No es necesario estar comenzando de nuevo cada rato, pues se pierde el tiempo en puras iniciaciones sin provecho y no se adelanta. Es mejor comenzar bien echando un fundamento firme y bien establecido. Así habrá una buena base para crecer hacia arriba y hacia los lados.

Ahora bien, no estamos sugiriendo que los nuevos creyentes se tornen en un pesado lastre difícil de llevar a cuestas por los que hemos llamado padres espirituales y hermanos mayores. No será así porque se irán desenvolviendo con toda normalidad y ellos mismos se tornarán paulatinamente en hermanos útiles y capaces de contribuir conduciendo a otros. Esto será posible porque adquirirán **fimeza, confianza y visión.** Poseyendo estos tres elementos no van a querer detenerse jamás hasta llegar a la meta que es precisamente la **perfección.** La firmeza se obtiene adquiriendo **profundidad.** Se debe proceder como se inicia en Efesios 2:20. Los que ayuden a los niños en la fe les darán todas estas instrucciones. Cuando ya se obtiene profundidad hay arraigo y eso produce la confianza, que traducida de otra manera significa seguridad. Con una base segura se procede a edificar sin temores empleando los alcances de la visión, por medio de la cual se vislumbra un edificio perfectamente acabado.

Algunos hay que fomentan la rutina y el enanismo. Con ello propagan la infancia espiritual y dan realce al estancamiento y la mediocridad. Para esto aducen que somos pocos, pobres, incapaces e imperfectos. Con su actitud pesimista y fatalista matan todo sentimiento de superación al establecer que la meta de la perfección es muy elevada e imposible de alcanzar por seres finitos como lo somos nosotros. En consecuencia, lo que hacen es glorificar las flaquezas y debilidades humanas rindiéndoles tributo de reconocimiento. Dan por sentado que no es posible vivir en este mundo sin participar de sus maldades y que necesariamente hay que pecar. Tenemos que reaccionar vigorosamente ante esta actitud negativa porque es la exponente de una filosofía maléfica que ya fue impugnada hace mucho tiempo por el insigne apóstol Pablo cuando declaró: "Hasta que todos lleguemos...a un varón perfecto, a la medida de la estatura de la plenitud de Cristo". (Ef. 4:13). No se dice que ya somos perfectos, pero sí se aclara que nuestra meta es llegar hasta esa altura en Cristo. Estamos en un mundo de pecado que presenta muchas desventajas, pero esto no nos desanima porque Cristo dijo: "...y he aquí yo estoy con vosotros todos los días, hasta el fin del mundo" (Mat. 28:20). Somos pues, suceptibles de pecar a causa de nuestra naturaleza humana, pero como hijos de Dios se nos ha enseñado que resistamos al diablo para que éste huya de nosotros (Sant. 4:7) y entonces estando libres de su influencia podamos crecer hasta dar la medida de la estatura de Cristo. Esta es la medida de la **perfección** que la iglesia anhela alcanzar y por eso es que en este año de 1967 TODOS VAMOS ADELANTE.

(Viene de la pág. 13)

tuando el tiempo, en que nuestro también muy distiguido ministro, Benjamín Cantú, estuvo al frente como Obispo Presidente, por casi 14 años.

En esta gran convención, quiso Dios que otro ministro, joven, dinámico y con grandes aspiraciones, fuera electo para continuar al frente de la Iglesia Apostólica allá, nuestro ya insigne hermano, Efraín G. Valverde, quien por mayoría de votos fue llevado a ocupar tan honroso puesto. El hermano Valverde quedó rodeado de hombres selectos, que también fueron llevados a sus cargos o reafirmados en los que ya tenían, con muy buena voluntad por la mayoría de sus compañeros. Quedó integrada la Mesa Directiva, en el orden siguiente: Obispo Presidente, Efraín G. Valverde; Obispo Vicepresidente, Antonio C. Nava; Secretario General, Isaac H. Cota; Tesorero General, Phillip Rangel; Secretario de Misiones, Lorenzo E. Salazar; Secretario de Educación Cristiana, Ernesto S. Cantú; Secretario de Evangelismo Nacional, Leonardo T. Sepúlveda; Secretario de Asistencia Social, Pilar F. Moreno y Director de Publicciones, Francisco Meza Ramírez.

Consideramos que en esta Mesa Directiva, están colocados los mejores elementos de la Iglesia, y que por ahora, sobre este grupo de 9 hombres, recae la más alta responsabilidad. Creemos que ellos han aceptado esta responsabilidad conscientes, y que lucharán con todo empeño por cumplir con sus finalidades.

Nuestras más sinceras felicitaciones para nuestros hermanos y compañeros, y les auguramos muchos triunfos en la obra bendita del Señor..

Por la Iglesia Apostólica de la Fe en Cristo Jesús, de México, Maclovio Gaxiola L. Obispo Presidente y demás miembros de la Mesa Directiva.

(Viene de la página 13)

La mayoría de los estudiantes son enviados cada fin de semana a algunas Iglesias del Distrito de Occidente. Agradecemos mucho la colaboración de apoyo del hermano Vicente Moreno Reyes, Obispo de este Disrtito juntamente con todos los ancianos en los diferentes sectores. Los hermanos de las Iglesias que los estudiantes visitan se sienten inspirados y estimulados con el testimonio personal de cada estudiante. Consecuentemente, para el estudiante es también una grata experiencia pasar momentos de comunión con diversos hermanos y sentir las bendiciones del Señor en la congregación de los justos.

Las clases terminarán el día 18 de mayo próximo. Una vez más les pedimos sinceramente sus oraciones. Nos damos cuenta que cada estudiante que viene al Instituto es símbolo del esfuerzo y apoyo de muchos hermanos de nuestra Iglesia. En los cultos devocionales que tenemos de lunes a viernes a las ocho de la mañana nos acordamos de todos ustedes en nuestras oraciones.

Si usted desea saber más de las actividades diarias del Instituto, le sugerimos que se haga de un Anuario del Instituto. Este libro es muy interesante y es muy probable que en su mismo Distrito haya hermanos que lo tengan a la venta. Si no puede conseguir uno, escriba al Director del Plantel a la siguiente dirección: Joel H. Rivas.
Apartado No. 341
Tepic, Nayarit.

Mis deseos son que Dios derrame abundantes bendiciones en todos ustedes y tendremos mucho gusto de proporcionar cualquier informe sobre el aspecto educativo del Instituto. Si algún joven desea venir a estudiar, hable con su pastor y las autoridades de su Distrito y luego escriba al Director.

Joel H. Rivas
Director

Se suplica a todos los Obispos que tienen cuentas pendientes con el Instituto Teológico Apostólico Internacional, tales como colegiatura del estudiante y pago de los libros, favor de ponerse al corriente: Enviar dichos pagos al Tesorero del Instituto a la siguiente dirección:
Abel Zamora V.
Apartado No. 203
Tepic, Nayarit.

SUPLICAMOS A LOS PASTORES, QUE A LA FECHA NO HAN ENVIADO EL VALOR DE LOS EJEMPLARES DE "EL EXEGETA" DEL MES DE ENERO, QUE A LA MAYOR BREVEDAD SE PONGAN AL CORRIENTE REMITIENDO EL IMPORTE CORRESPONDIENTE AL ADMINISTRADOR:
Sr. Gilberto Jiménez R.
Apartado 84,
México 1, D. F.