AÑO XXII - NUM. 3

Marzo de 1965

el exégeta

ORGANO OFICIAL DE LA IGLESIA APOSTOLICA DE LA FE EN CRISTO JESUS

Datos Históricos de la Confederación Nacional Juvenil

Por Maclovio Gaxiola L.

Desde el comienzo de la Iglesia la juventud ha sentido grandes impulsos para trabajar por Cristo, pero hubo un tiempo en que las señoritas con toda man sedumbre se dedicaban a trabajar unidas a la sociedad femenil "Dorcas" en cada lugar y los jóvenes las observaban con agrado en sus trabajos. Ellos esperaban su turno para llegar al ministerio o simplemente esperaban dedicarse a los negocios para llegar a formar un hogar cris tiano.

Sin embargo, ya por los años de 1925 o 1926, jóvenes de distintos lugares empezaron a fomentar la idea de formar una sociedad juvenil, en donde los jóvenes de ambos sexos pudieran realizar trabajos que les permitiera elevar la vida espiritual y social de la iglesia, pues ellos decían y esto es cierto, que la juventud es la que viene a transformar la vida social y que por lo tanto a ellos correspondía tomar parte activa en la educación de la niñez y sus pretenciones se elevaban hasta creer que podían ser orientados por los adultos en la vida cristiana.

Por algunos años existió la manera de una pugna entre los jóvenes y aquellos ministros que veían con recelo a los que podían convertirse en su relevo en la Iglesia. Sin embargo, con el ingreso en el ministerio de hombres jóvenes y dinámicos, la idea fue tomando más forma, hasta que ya se fueron formando sociedades juveniles en distintos lugares y una de las principales finalidades de sus estatutos eran las de formar coros y grupos evangelizantes que pudieran ayudar a los ministros en la catequización de la niñez.

El hermano Manuel J. Gaxiola en la edad en que fungió como primer presidente de la Confederación Juvenil.

Los jóvenes formaron con buen éxito un buen número de coros, y conjuntos musicales, orquestas y ban ayudaban en la formación de nuevas iglesias, pues acompañando a los predicadores, iban de lugar en lugar, cantando y alabando a Dios y ejecutando sus instrumentos musicales.

Con el rubro de "ESFUERZO CRISTIANO JUVENIL" se conoció la primera federación de sociedades juveniles, que a lo largo de toda la Costa del Pacífico, desde Jalisco hasta Sonora, unía a todas las sociedades. A la luz de una débil vela, un grupo de jóvenes de distintas iglesias pasaban largas horas de las noches, después de finalizados los cultos en una convención de Angostura, Sinaloa, en 1945 para formular los estatutos que deberían regir los destinos del organismo juvenil al organizarse en federación.

Manuel J. Gaxiola, Efraín Romero, Jesús Encinas, Alicia Rodriguez, Alicia Flores, Martha Varela, Esperanza Rodríguez y un buen número de jóvenes y señoritas, fueron los entusiastas muchachos que presentaron ante la Directiva de la Iglesia reunida en aquella convención su reglamento y de allí salió ya aprobada la organización, pudiéndose decir con justicia, que los jóvenes fueron los primeros en propugnar por la formación de una Federación que uniera a todas las sociedades.

Al crecer la obra y al reunirse en las convenciones una buena delegación de jóvenes se fue convinien do en organizar nuevas fe-

deraciones hasta que se llegó a tener un organismo nacional, al que se le llamó entonces: CONFEDERACION NACIONAL DE SOCIEDADES JUVENILES "EMBAJADORES APOSTOLICOS". Tocó al hermano Manuel J. Gaxiola ser el presidente de la Confederación mencionada y así le siguieron otros jóvenes, Raúl López Mendoza, Amós García, Pablo Mejía G., Manuel Rodríguez Castorena, Quintín Ibarra Zúñiga y hasta llegar al actual presidente, hermano Celestino Martínez de la Rosa.

La Confederación Nacional de Sociedades Juveniles ha realizado importantes trabajos y podríamos decir que ellos fueron los primeros en propugnar por la educación cristiana de la Iglesia. Entre su departamento tuvieron un Secretario de Educación y aunque más tarde éste fue nombrado por la Convención General y vino a convertirse en una Secretaría de nuestra Iglesia, a la juventud se debió tal nombramiento que ahora es uno de los miembros de la Mesa Directiva de la Iglesia, que realiza una tarea muy importante.

Los jóvenes tuvieron también en su organización la idea de un departamento misionero y ellos estuvieron trabajando en este aspecto hasta que la Iglesia convino en formar su propio Comité de Misiones Nacionales y Extranjeras. Los jóvenes, sin embargo, han sostenido ministros, estudiantes, obreros que han venido del extranjero a prepararse en nuestro Instituto Bíblico y han sostenido evangelistas que han trabajado en distintos lugares del país; actualmente están sosteniendo un evangelista en Cuernavaca, Morelos que está estableciendo la Iglesia en aquella importante capital.

"La Juventud se impone" ha sido la frase que ha impulsado a la juventud en todos los tiempos y no podemos negar que los ministros más prominentes de la Iglesia en la actualidad fueron líderes del departamento juvenil en su tiempo. Así que su orgullo de ser un departamento básico, desde donde salen los elementos para engrosar las filas del cuerpo ministerial, del departamento de varones cristianos y de las sociedades femeniles "Dorcas" tiene su justificación.

Desde luego, tenemos que admitir lo transitorio de la vida juvenil, pero es allí el seminario en donde se preparan los grandes elementos que en todos los departamentos de nuestra Iglesia están sirviendo con eficiente capacidad. La Iglesia Apostólica, en un futuro muy cercano, tendrá grandes profesionistas que le darán honor y ahora son jóvenes estudiantes en distintas escuelas y universidades. Es así como la juventud de nuestra Iglesia ha logrado asumir su papel y está trabajando por el bienestar de nuestra organización.

Triunfos en Centroamérica

Así podemos considerar los resultados de las tres Convenciones Nacionales de la Iglesia Apostólica en los campos Misioneros de los países de Guatemala, el Salvador y Nicaragua en donde me encuentro al escribir el presente informe.

En mi carácter de Secretario de Misiones y en representación de la Iglesia Apostólica de México, presidí los trabajos de las convenciones Nacionales en cada país y a continuación doy a conocer a todos ustedes los resultados y estado de la obra y los proyectos para la continuación del trabajo.

En la Iglesia Central de la ciudad de Guatemala, C. A., durante los días 9 y 10 de enero del presente año, se celebró la 2a. Convención Nacional de la Iglesia Apostólica, con la asistencia de los ministros y pueblo del Señor, quienes con un ánimo grande contribuyeron y participaron en todas las actividades y trabajos. Los acuerdos del cuerpo ministerial, así como los de las sociedades de los tres departamentos, se realizaron en un ambiente de unidad, resolviéndose satisfactoriamente todos los asuntos, problemas y proyectos.

El informe presentado por el misionero titular, hermano León Fragozo Serrano, causó grande satisfacción y alegría. Pues no solamente se han logrado grandes progresos en la predicación del Evangelio ganando nuevos hermanos durante el año de 1964, sino que se han abierto nuevos campos de predicación en donde hay grandes perspectivas de formarse nuevas iglesias para 1965. Estuvieron presentes hermanos de otros lugares que por primera vez asistieron a una convención y así regresaron llenos de fe y optimismo para seguir trabajando por la salvación de nuevas almas.

Nuestro hermano Quintín Ibarra Z., misionero auxiliar que está trabajando en el lugar de Rio Hondo, Departamento de Zacapa, ha ganado 24 nuevos hermanos en 7 meses que tiene trabajando y se ha extendido a tres nuevos en los que le ayudan sus compañeros del ministerio.

Habiéndose obtenido la personalidad jurídica de la Iglesia, ya se han escriturado a nombre de la misma, tres propiedades y existe un fondo general de diezmos de las Iglesias y ministros, suficiente para solventar algunas necesidades de la obra en general. Finalmente, la Iglesia Apostólica Guatemalteca, reorganizó el personal de la Mesa Directiva en el orden siguiente: Presidente, León Fragozo S.; Secretario, Tomás Ramírez; Tesorero, Carlos Raúl Villatoro; Sub Secretario, José Varillas; Sub Tesorero, Quintín Ibarra Z. También fueron nombrados como delegados fraternales para representar a la Iglesia Apostólica Guatemalteca ante las Convenciones de El Salvador y Nicaragua, a los hermanos Quintín Ibarra Z. y esposa y León Fragozo S. y esposa respectivamente, lo que ha causado una grande satisfacción. Pues a cada uno se le dieron los gastos necesarios.

En la República de El Salvador, en el lugar de El Congo, Departamento de Santa Ana, durante los días 15 al 17 de enero, se celebró la XI Convención Nacional de la Iglesia Apostólica con mayor número de ministros y pueblo del Señor. Nuestro hermano Valentín Nieblas V. informó ante el pueblo que durante el año de 1964 ganaron 108 nuevos hermanos, más 13 que fueron bautizados en la Convención, fueron en total 121 y 125 fueron bautizados con el Espíritu Santo, llegando en la actualidad a tener la Iglesia Salvadoreña, 800 miembros en propiedad y en total 1,650 entre miembros en propiedad, catecúmenos y miembros menores. Este informe causó grande alegría a todo el pueblo y creo que a todos nosotros también.

El ambiente de la fiesta fué lleno de alegría y tanto los ministros, como las Federaciones de So-

(Pasa a la Pág. 4)

Reportes Juveniles de Aquí y de Allá

FEDERACION DE CHIHUAHUA

Esta federación actualmente está presidida por el hermano Antonio Martínez, un joven que desde hace varios años se ha destacado por su dinamismo y

Antonio Martínez

se ha hecho merecedor a tan noble responsabilidad como es la de guiar los destinos de un conjunto de cerca de 400 jóvenes cristianos, que forman la federación de su estado.

En 1962 sólo teníamos en Chihuahua 16 sociedades juveniles con un total de 256 miembros; sin embargo en octubre del año pasado nos reportaron 22 sociedades, con un total de 340 miembros. El aumento en dos años fue considerable y eso naturalmente que ha influído para que llegue a situarse en un lugar especial entre las demás federaciones del país. Ocupa el teroer lugar por lo que respecta a membresía.

Según datos que obtuvimos recientemente, las sociedades de este distrito desarrollan actividades variadas y que son las siguientes: Evangelismo personal, visita y ayuda a enfermos, reuniones sociales, horas juveniles, cultos de consagración, de confraternidad y avivamiento, horas de meditación, estudios bíblicos, además reuniones de negocios frecuentes.

Tal parece que la juventud de Chihuahua promete mucho y más que todo porque tiene jóvenes esforzados y de iniciativa. Vayan para todos ellos nuestras sinceras felicitaciones.

FEDERACION DE COAHUILA

El hablar de las victorias nos causa gran satisfacción; pero al referirnos a la Federación de Coahuila aunque también ha progresado, viene a nuestra memoria el recuerdo triste de la desaparición del hermano Gilberto Sandate Soto, quien se iniciara fungiendo como presidente de esa Federación, a principios del año pasado y que perdió su vida en un accidente automovilístico ocurrido en a-

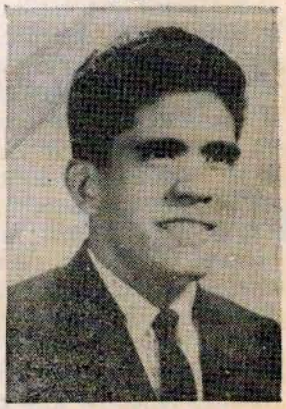

Benjamín Ortega

gosto del mismo año. Todavía recordamos sus expresiones optimistas y de progreso para la federación de su estado; sin embargo, sus planes y proyectos quedaron inconclusos por su sorpresiva ausencia. Su lugar lo ha tomado otro. Ha sido desde entonces Benjamín Ortega quien se ha echado a cuestas la responsabilidad de ser presidente de esa Federación.

Damos gracias a Dios porque este joven ha sabido interpretar correctamente las ideas progresistas de su antesesor y no sólo eso, sino que ha puesto en práctica las suyas propias y ello ha contribuído para el avance en todos los aspectos de la juventud coahuilense.

Por iniciativa del propio presidente y otros jóvenes que colaboran con él, se principió a editar en este año una pequeña revista que será el órgano oficial de la Federación de Coahuila. La revista se denomina "EMBAJADOR". Aparece bimestralmente y se sostiene con donativos y ofrendas especiales que se reunen en cultos juveniles que se les han denominado "Centros Espirituales Juveniles" y que se verifican ordinariamente en diferentes iglesias del estado.

Actualmente esta federación cuenta con 21 sociedades, que son integradas por un total de 280 miembros. En 1962 únicamente tenían 19 sociedades con un total de 129 jóvenes. Dios les ha prosperado y le damos gracias a él.

FEDERACION DE DURANGO

Del hermano Francisco Cardeniel S.; presidente de la Federación de Durango, recibimos una carta fechada el día 30 de enero y nos permitimos reproducir el texto de la misma:

Francisco Cardiel S.

"Con mucho gusto le envío a usted la fotografía y la cantidad que me solicita además de un pequeño informe de mis actividades:

"El día cuatro de diciembre pasado, hice una gira en compañía del obispo supervisor y del presidente de la federación de varones, por la Sierra Madre Occidental. En mi visita pude organizar siete sociedades, celebré un culto juvenil en cada lugar e impartí consejos e ideas a la juventud con relación al trabajo y desarrollo que debe tener el departamento juvenil en nuestro distrito.

"Les di a conocer el acuerdo tomado en las últimas conferencias juveniles, relacionado con la verificación de la primera Convención Juvenil que se verificará D. M. del 26 al 29 de octubre en la ciudad de Torreón, Coah. La noticia anterior despertó gran interés y ánimo en ellos; asimismo, cuando les prometí que les visitaría nuevamente en ocasión no lejana (tenían de tres a cuatro años que no se les visitaba, excepto las visitas del obispo que son cada año) y que tendría el cuidado de programar para esa región actividades como cultos de consagración, confraternidades, campañas de evangelismo y estudios bíblicos. Todos quedaron muy satisfechos de mi visita.

"La Federación de Durango cuenta con once sociedades juveniles organizadas y con un total aproximado de 121 miembros. Para este año tenemos una serie de actividades programadas en pro del departamento juvenil y rogamos las oraciones para que Dios nos conceda desarrollarlas con éxito".

Francisco Cardiel S.
Presidente

Por el reporte anterior se darán cuenta nuestros lectores, que pese a las dificultades que se presentan para un mejor desarrollo y desenvolvimiento de la obra en este distrito, los "Embajadores Apostólicos" siguen adelante, haciendo ímpetu a los problemas

inconvenientes, para llevar a cabo el propósito divino y de nuestra organización que consiste en ser FIELES, UTILES Y ACTIVOS.

FEDERACION DE TAMAULIPAS

Hace varios años que se integró esta federación. Por mucho tiempo estuvo formada con sociedades ju-

Esteban Castañeda

veniles diseminadas en el estado de Nuevo León, aparte de las que estaban organizadas en el propio estado de Tamaulipas. Fue en el año de 1959 cuando se independizó la obra de los dos estados y eso trajo como consecuencia la organización de dos Federaciones, a saber la de Nuevo León y la de Tamaulipas. Por supuesto que al principio se pensó que la juventud decaería en vista de la disminución de elementos o membresía; sin embargo, ha sucedido todo lo contrario. Hemos visto el entusiasmo y deseos ardientes de crecer en todos los aspectos, especialmente la Federación del estado de Tamaulipas, a la que estamos haciendo referencia, ha desplegado inusitada actividad en los últimos años Prueba de ello es el aumento de sociedades y membresía que han logrado desde que se independizaron del estado de Nuevo León. Nada menos en 1962 reportaron 19 sociedades organizadas, con un total de 196 miembros y para la fecha cuentan con 23 sociedades y 209 miembros asociados.

El año pasado iniciaron un concurso entre las sociedades juveniles del estado, que consistía en presentar en cada culto de confraternidad, que desarrollan periódicamente en el distrito, un informe con la mayor cantidad de actividades posibles. Es decir, más reuniones de negocios, más cultos juveniles, más ayunos, más lectura de la Biblia, más visitas a los necesitados y enfermos, etc. Sólo el grupo que verdaderamente destaque tiene derecho al premio, consistente en retener un estandarte que han hecho especialmente para este concurso, hasta que surje otro grupo que se hace merecedor a poseerlo y así de esa manera se estimula a la juventud a trabajar con más empeño en la viña del Señor.

Nuestras felicitaciones para la juventud tamaulipeca y para su presidente hermano Esteban Castañeda M.

MERIDA, YUCATAN
Campaña de Evangelismo

El día 15 de diciembre del año pasado, tuvimos la visita del misionero, hermano Rufino de la Cruz, que actualmente se encuentra trabajando en el Territorio de Quintana Roo, precisamente en la capital, Chetumal. Con ese motivo, organizamos una campaña de evangelismo patrocinada por la juventud de esta localidad nos dimos a la tarea de cumplir con la comisión del Divino Maestro: "Id por todo el mundo; predicad el evangelio a toda criatura". Con nuestra fe depositada en él, salimos al campo de labor con el material que teníamos a la mano para derramar la semilla del evangelio en el nombre de Jesucristo. Anticipadamente nos pusimos en oración para rogarle a él su bendición y ayuda.

Llegamos a los hogares llenos de confianza; les hablamos de Cristo, de su amor para con la humanidad perdida. Algunas familias con el entendimiento entenebrecido, cerraron sus corazones a Aquel que sufrió para que nosotros gozáramos. Tal actitud de algunas personas, no nos hizo desmayar en la labor, sino que sentimos más seguridad al comprobar el cumplimiento de la Palabra de Dios: "Porque la palabra de la cruz es locura a los que se pierden; mas a los que se salvan, es a saber, a nosotros, es potencia de Dios". 1 Cor. 1:8. La semilla, como en la parábola, parte también cayo en buena tierra, es decir, hubo almas que esperaban ansiosas el mensaje de la salvación y lo aceptaron con mucho gusto. Logramos de muchas personas la promesa de acudir a las reuniones o cultos en nuestro templo para seguir escuchando la predicación del evangelio del Señor. En varios hogares donde notamos mayor interés en el testimonio que les impartimos, cantamos himnos que les gustaron mucho y expresaron su satisfacción al comprobar que aquello era maravilloso.

Suplicamos las oraciones por estas almas a quienes logramos darles testimonio, para que Dios obre en sus corazones y él nos conceda ver con satisfacción que ellos sean bautizados en su glorioso nombre. Oren por nosotros, los jóvenes, para que continuemos esta tarea que el Señor nos ha encomendado. **Luis Lugo Avila**

Presidente de la Soc.

Triunfos en Centroamérica

(Viene de la Pág. 2)

ciedades, celebramos nuestros acuerdos satisfactoriamente, planeando un buen programa de trabajos para el año de 1965 con el propósito de duplicar el número de miembros. Nuestro hermano Quintín Ibarra Z., como delegado fraternal de la Iglesia de Guatemala, animó mucho a los fieles y en particular a los jóvenes con sus interesantes mensajes que predicó.

La Mesa Directiva de la Iglesia, se reintegró por causas necesarias en la forma siguiente: Misionero Supervisor: Valentín Nieblas V.; Presidente, César Aguilar; Secretario, Antonio Ortíz; Tesorero, Rafael Ramos Contreras; Sub Secretario, Alfonso Ayala; Sub Tesorero, José González V. Fueron ordenados 3 ministros.

La Iglesia Salvadoreña, nombró a los hermanos Valentín Nieblas V. y César Aguilar, delegados fraternales ante la Convención de la Iglesia en Nicaragua, dándoles sus gastos necesarios. Nuestro hermano Cervando Elías S. quien por varios años fue el Presidente de la Iglesia Salvadoreña, va a trabajar como misionero en el país de Honduras, según acuerdo tenido y aprobado por las Mesas Directivas de la Iglesia Apostólica de México y de los Estados Unidos y será auspiciado y sostenido por la Asamblea Apostólica. Muchos triunfos le deseamos a nuestro hermano Cervando en su nuevo trabajo.

En la ciudad de Managua, Nic., durante los días 22 al 24 de enero, se celebró la XI Convención Nacional de la Iglesia Apostólica, siendo el misionero titular, nuestro hermano José Avalos O.

Me anticipo a decir a nuestros hermanos, que esta convención se singularizó no solamente por el entusiasmo de la generalidad, sino por la abundancia de mensajeros que alegraron al pueblo en todos los cultos celebrados. De Guatemala, nuestro hermano León Fragozo S.; de El Salvador, nuestros hermanos Valentín Nieblas V. y César Aguilar y de Panamá, nuestros hermanos Gilberto Amaya y Bolivar Guevara.

A todos ellos los usó hermosamente el Señor. También la Iglesia local de Managua, preparó un coro unido de 50 voces, quienes presentaron tres hermosos

himnos dirigidos por el profesor Manuel Jarquín y el hermano José Blanco Z., mereciendo una mención honorífica.

Los ministros y federaciones de sociedades, realizaron sus acuerdos en forma satisfactoria. Pues los informes y proyectos de la obra del Señor, causaron grande satisfacción y alegría en todos. El misionero, hermano José Avalos O. rindió su informe ante todo el pueblo y aunque la entrada de nuevos hermanos no fué tan abundante como en El Salvador, siempre es digna de tomarse en cuenta.

Por esto es que los hermanos Nicaragüenses, se sintieron provocados en este año de 1965 a alcanzar a los Salvadoreños y ayudados del Señor, realizarán un programa aprobado para llevar el trabajo adelante. Los ministros celebrarán dos retiros espirituales de una semana cada uno, para dedicarse a la oración y ayuno y el estudio de la palabra de Dios. También celebrarán cuatro confraternidades en diferentes regiones del país y dos giras por las federaciones de sociedades acompañados de el misionero y un miembro de la Mesa Directiva.

Celebramos el triunfo de haber obtenido la personalidad jurídica de la Iglesia en este País y le dimos gracias al Señor. Acudió ante nuestra Asamblea de ministros, a levantar una acta oficial, un Notario Público, para determinar los que deben formar la Mesa Directiva de la Iglesia y quién es la persona que debe avocarse en casos necesarios de pasar a nombre de la Iglesia las propiedades que hasta ahora existen a nombre de particulares, tocando a nuestro hermano José Avalos O. ser la persona indicada, como misionero supervisor y Presidente de la Iglesia en este país.

Gracias doy al Señor por estos trabajos realizados en los campos misioneros en Centro América y lo estoy comunicando a ustedes con grande satisfacción, deseando que todo sea para la mayor gloria de nuestro Señor Jesucristo.

Mi estancia en estos países será con la ayuda del Señor, hasta fines de febrero, cuando regresaré a la patria a continuar mis trabajos en los campos nacionales misioneros. Ruego a todos sus oraciones a Dios por mí y mi familia. Reciban todos los saludos de sus hermanos centroamericanos y orad al Señor por la prosperidad de su Iglesia en estos países.

POR CRISTO Y LA OBRA MISIONERA.

Managua, Nic. enero 30 de 1965.

El Secretario de Misiones Nacionales y Extranjeras.

JOSE ORTEGA AGUILAR.

Confraternidad

Atenta Invitación

Las Federaciones de Sociedades de Varones Cristianos "COLUMNA DE LA IGLESIA APOSTOLICA" de los Estados de Baja California, Sinaloa, Sonora, Durango, Coahuila, Nuevo León y Chihuahua, tienen el honor y privilegio de invitarle a su reunión de con fraternidad que se llevará a efecto Dios mediante, en el templo de la Primera Iglesia Apostólica, sito en Ignacio Alatorre 1269 sur; de Cd. Juárez, Chihuahua; del 15 al 18 de marzo de 1965.

Aparte de verificar cultos y conferencias especiales, se aprovechará la reunión para formular el programa de la GRAN CONCENTRACION VARONIL que se efectuará en la última semana del mes de julio del presente año en Guadalajara, Jalisco.

TODOS SON

BIENVENIDOS

Atentamente,

LA COMISION

Excitativa a los Presidentes de Sociedad Juvenil

A la fecha todos deberán estar enterados del acuerdo tomado en las conferencias juveniles pasadas, con relación a la celebración de la PRIMERA CONCENTRACION JUVENIL NACIONAL y por supuesto que esperamos esten tomando las medidas necesarias para asistir en octubre del 26 al 29 a la ciudad de Torreón. Será una gran convención y sobre todo la juventud tendrá una participación directa en todo.

Como en estas reuniones especiales siempre se erogan gastos muy fuertes, se acordó también reunir lo indispensable para el caso decretándose que todas las sociedades juveniles en el país debían reunir una ofrenda especial que sirviera en parte para eso. Por lo tanto, estamos girándoles con esta fecha la presente excitativa a fin de que si su sociedad todavía no reune esta ofrenda, lo haga inmediatamente y la envíe a su servidor a la siguiente dirección: Calle 13 No. 145, Col. Pro Hogar, México 15, D. F. Le agradeceremos su interés en este particular, pues gran parte del éxito de nuestra CONCENTRACION JUVENIL depende del apoyo económico que le brindemos. Dios les bendiga.

Gilberto Jiménez Ríos

Tesorero del Comité Pro Convención.

---

el exégeta

ORGANO OFICIAL DE LA IGLESIA APOSTOLICA DE LA FE EN CRISTO JESUS

Organo Oficial de la Iglesia Apostólica de la Fe en Cristo Jesús,

FUNDADO EL 1o. DE NOVIEMBRE DE 1943

Director,
MANUEL J. GAXIOLA

Administrador,
DOMINGO TORRES ALVARADO

SE SOSTIENE CON DONATIVOS DE SUS LECTORES

Envíe sus solicitudes de suscripción y ayudas para el sostenimiento de la Revista al Administrador; todas las noticias y material para su publicación al Director

Apartado 18-1000 — México 18, D. F.

Ofrenda Misionera

IGLESIAS QUE ENVIARON ..

SU OFRENDA MISIONERA

El Dorado, Sin	$ 90.00
Tecate, B. C.	118.85
Carlos Real, Dgo.	30.00
Ejido Puebla, B. C.	31.75
Col. Hidalgo, Dgo.	30.00
Ruiz, Nay.	60.00
Choix, Sin.	18.00
San Fernando, Tamps.	40.00
Col. Zaragoza, B. C.	158.00
Estación Coahuila, B. C.	125.00
Abasolo, Gto.	44.00
Linares, N. L.	15.00
Santa Ana, Son.	105.00
San Quintín, B. C.	345.00
San Luis R. C., Son.	297.30
Ensenada, B. C.	100.00
San José de Llanetes, Zac.	55.00
Lobatos, Zac.	50.00
Comalcalco, Tab.	40.00
Magdalena, Son.	54.00
Benjamín Hill, Son.	56.00
Fresnillo, Zac.	62.00
Col. Gpe. Victoria, Son.	156.60
Caitime, Sin.	85.00
Guamúchil, Sin.	320.00
San Luis Potosí, S. L. P.	30.00
Campo 60 Valle del Yaqui, Son.	40.00
La Noria, Son.	32.00
Tamazula, Sin.	24.00
La Guamuchilera, Sin.	74.00
Las Piedritas, Sin.	68.00
Distrito Federal, B. C.	58.00
Santa Rosalía, B. C.	80.00
Valle de las Palmas y Valle Redondo, B. C.	42.00
Gómez Palacio, Dgo.	80.00
Hermosillo, Son.	423.00
Ej. El Triunfo, Son.	121.85
El Vergel, Sin.	104.00
6a. Ig. Mexicali, B. C.	100.00
Zapotillo, Sin.	55.00
Nuevo Laredo, Tamps.	108.00
Matamoros, Coah.	47.00
San Fernando, Tamps.	20.00
Ej. 4 de Marzo, Coah.	80.00
Juan José Ríos, Sin.	172.00
Monclova, Coah.	23.40
Jesús María, Sin.	22.00
Villa Juárez, Son.	56.00
Cd. Reynosa, Tamps.	205.00
Guadalupe Choix, Sin.	42.00
Aguascalientes, Ags.	75.00
San Juan de la Casimira	85.00
Santo Niño, Dgo.	70.00
Guaymas, Son.	120.00
Bacobampo, Son.	140.00
Mesillas Sombrerete, Zac.	100.00
Naica, Chih.	131.75
Huapacal G. Comalcalco, Tab.	12.00
Caseta D. B., Chih.	60.00
Navolato, Sin.	72.00
Batacomito, Sin.	80.00
La Guásima, Nay 1ra. y 2a. Ofrenda	103.00
Chihuahua, Chih.	100.00
2a. Ig. Guadalajara, Jal.	50.00
Los Medina, Nay.	85.00
P. Palomas, Chih.	54.00
Huixtla, Chis.	136.00
Huimanguillo, Tab.	62.00
San Andrés, Chih.	140.00
Col. Almaguer, Tamps.	46.00
León Fonseca, Sin.	37.00
Caobanal, Tab.	50.00
La Constancia, Sin.	91.65
Autlán de Navarro, Jal.	33.00
Villa La Venta, Tab.	80.00
Ascención, Chih.	50.00
Ramón Corona, Dgo.	118.00
S. Cristóbal Chihuindo, Guanajuato	50.00
Naranjo, Sin.	50.00
Los Algodones, B. C.	101.00
Praxedis Guerrero D. B. Chih.	90.00
1ra. Ig. Tijuana, B. C.	1,054.54
2a. Ig. Mexicali, B. C.	224.00
Cañitas, Zac.	61.20
San Felipe B. C.	52.50
Potrero de Tepaca, Sin. 1ra. y 2a. ofrenda	133.50
Valle Nuevo, Chih.	28.00
Villa Constitución, B. C.	102.00
1ra. Ig. Monterrey, N. L.	167.00
Santa Apolonia, Tamps.	60.00
Ej. Hidalgo, Estn. Camacho, Dgo.	60.00
Medias Aguas, Ver.	70.00
6a. Ig. México, D. F.	60.00
Querétaro, Qro.	34.50
Cd. Ojinaga, Chih.	60.00
Barranco Azul, Chih.	46.00
El Progreso, Moc., Sin.	50.00
San Martín Hidalgo, Jal.	90.00
Coamiles, Nay.	45.00
Empalme, Son.	100.00
La Bajada, Nay.	192.80
La Trinidad, Sin.	60.00
La Joya, B. C.	149.55
Bermejillo, Dgo.	80.00
Pejelagartero Tab. 1ra. Sección	29.00
Aguacaliente Grande, Sin.	62.00
Choix, Sin.	27.00
Los Cedros, Sin.	35.00
Aticama, San Blas, Nay.	35.00
Rodríguez, N. L.	44.00
Estación Tecolote, B. C.	306.00
Zaragoza D. B., Chih.	67.05
Cabo San Lucas, B. C.	80.00
Chicoacán Huimanguillo, Tab.	15.00
Navojoa, Son.	44.00
Saltillo, Coah.	50.00
Cd. Mante, Tamps.	119.40
Cubilete, Sin.	25.00
La Ciénega, Zac.	52.90
Pueblo Viejo, Sin.	41.00
Santa Rosa Sin.	83.00
San Pedro Garza García, N. L.	25.00
Cd. Morelos, B. C.	70.00
San Pedro, Coah.	84.00
Mazatlán, Sin.	77.00
Transporte, Dgo.	21.00
3a. Ig. Monterrey, N. L.	35.00
2a. Ig. Cd. Juarez, Chih.	130.00
Montemorelos, N. L.	10.00
Cupareo, Gto.	20.00
Tierra Nueva, Tab.	54.00
Ej. Lázaro Cárdenas, Tamps.	35.00
2a. Ig. Monterrey, N. L.	63.00
Las Choapas, Ver.	64.00
El Infiernillo, Ver.	50.00
El Pesquero, Ver.	40.00
La Arena, Ver.	51.00
San Francisco, Ver.	55.00
Santa Cruz Atizapán, Edo. de México	68.00
7a. Ig. Mexicali, B. C.	70.00
El Tejocote, Coah	30.00
Estación Naranjo, Sin.	5.00
1ra. Ig. Mexicali, B. C.	720.00
Paredones, B. C.	90.00
3a. Ig. Torreón, Coah.	88.00
San Francisco del Progreso, Coah.	44.00
Basúchil, Chih.	26.50
Costa Rica, Sin.	54.00
Torreón, Coah.	15.00
Villa Hidalgo, Nay.	70.00
Apizolaya, Zac.	10.00
Caopas, Zac.	70.00
Paramita, Nay.	64.00
Villa Ahumada, Chih.	100.00
Cd. Reynosa, Tamps.	80.00
Guaristemba, Mpo. de San Luis, Nay.	50.00
Agua Dulce, Ver.	128.00
4a. Ig. Cd. Juárez, Chih.	250.00
Guasave, Sin.	203.50
Escuinapa, Sin.	20.00
Col. Buena Vista, B. C.	50.00
Monte Morqueño, Chih.	25.00
La Arena, 1ra. Sec., Tab.	37.00
Agua Prieta, Son.	76.00
El Desemboque, Son.	358.00
Sabinas, Coah.	50.00
Cajoncitos y Banderas D. B., Chih.	135.00
1ra. Ig. Cd. Juárez, Chih.	410.00
Las Parritas, Sin.	80.00
Esmeraldas, Chih.	40.00
Apizoloya, Zac.	25.00
Valle de Guadalupe, B. C.	50.00
Cabo Rojo, Ver.	80.00
Ej. Reynosa Díaz, Tamps.	25.00
1ra. Ig Torreón, Coah.	233.00
Huerta Topia, Dgo.	17.00
4a. Ig. México, D. F.	230.00
Tránsito Tular, Tab.	19.00
Tecate, B. C.	128.80
Angostura, Sin.	122.00
Córdoba del Bronce, Tab.	50.00
Nazas, Dgo.	19.00
La Paz, B. C.	175.35
1ra. Ig. Guadalajara, Jal.	264.00
4a. Ig. Tijuana, B. C.	107.50
Islas Agrarias, B. C.	80.00
	$ 17,186.94

Se publica la lista de las iglesias que hasta el día 27 de enero, habían enviado su aportación de la ofrenda misionera del segundo semestre de 1964, y estamos rogando a todos los que no aparecen en la lista, que envíen sus aportaciones. Si hacen su envío después de que se publica esta lista, se publicarán sus nombres y cantidades posteriormente con mucho gusto.

Agradecemos a los que enviaron su ofrenda y exhortamos a los que faltan para que lo hagan, pues la obra misionera necesita nuestro sincero apoyo moral, económico y espiritual. Oremos por el éxito de la obra misionera.

Maclovio Gaxiola L.

Tesorero General

1945
1965
Vigésimo Aniversario de la Confederación Juvenil Embajadores Apostólicos

EL EXEGETA
Manuel J. Gaxiola, Director
Apartado 18-000
México 18, D. F.

ANOTE AQUI LA DIRECCION DE SU TEMPLO

Las Minorías de Dios

Cuando Noé construyó el arca, era una minoría; pero ganó.

Cuando José fue vendido por sus hermanos a los egipcios, era una minoría; pero ganó.

Cuando Gedeón y sus 300 seguidores, se enfrentaron a los madianitas, eran una minoría; pero ganaron.

Cuando Elías oró, pidiendo fuego del cielo y avergonzó a los profetas de Baal, era una minoría; pero ganó.

Cuando David, ridiculizado por sus hermanos, fue a enfrentarse a Goliat, en tamaño era minoría; pero ganó.

Cuando Cristo Jesús fue crucificado por los soldados romanos, era una minoría; pero GANO.

La victoria no depende del número de personas a nuestro lado, sino de que nosotros estemos del lado de Dios.

Paciente: Doctor, dígame el nombre de mi enfermedad, pero no me dé el nombre científico. Dígame en palabras claras qué me aflige.

Doctor: Bueno, para ser franco, lo único que usted tiene es mucha pereza.

Paciente: Muchas gracias, doctor, ahora dígame el nombre científico, para decírselo a mi familia.

"Pues todo es tuyo y de lo

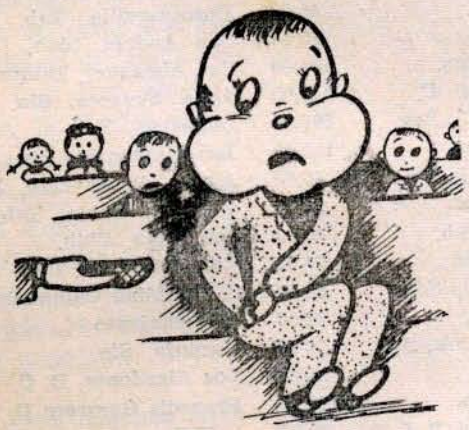

recibido de tu mano te damos."

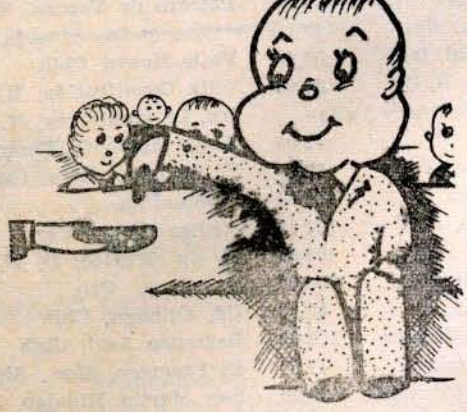

I Crónicas 29:14

1965 Año de la Mayordomía Cristiana