AÑO XXI - NUMS. 4 y 5

el exégeta

ORGANO OFICIAL DE LA IGLESIA APOSTOLICA DE LA FE EN CRISTO JESUS

CINCUENTA AÑOS DE PENTECOSTES EN MEXICO 1914 1964 IAFCJ

ABRIL Y MAYO DE 1964

Una Historia Más

El mundo está tan lleno de historias, que ésta es sólo, "una historia más".

Amanecía . . en medio de una sábana de niebla, la mañana era fría como son en todos los pueblos que se encuentran en medio de la sierra.

Todo comenzó, cuando unos puercos que merodeaban por el lugar empezaron a trompear un montón de basura.

Las gentes que por allí vivían, y las que por aquel sitio pasaban, se estremecieron hasta lo más hondo al oír que de entre la basura brotaba el estridente chillido de un recién nacido, al ser mordido por uno de los cerdos, rompiendo así el silencio y la monotonía de aquella mañana pueblerina.

El vecindario se alborotó, y mil chamacos en revuelta con dos mil comadres, surgieron de quién sabe dónde, avisados por quién sabe quién.

Al instante se hicieron comentarios sin fin, acusando cada quien a la persona que peor le caía, y principalmente a aquellas mujeres quienes por su pobreza, más que por falta de principios morales, habían alguna vez caído en error.

Las únicas que diferían de las mayorías, eran la Giroya y la Manchada, quienes por su mucha cancha corrida, habían aprendido a hacer diferencia entre los críos de los ricos y de los pobres, y por eso decían: "Con el cuento a los chinos, ese crío es de catrina".

Al llegar las autoridades al lugar del suceso, habían tantas gentes, tanta indignación y tantas opiniones, que con mucha dificultad levantaron el acta de rigor. Cuando marchaban con el niño, —pues era machito, dijo, la Giroya— hacia el juzgado, apareció la directora de un orfanato —evangélico— en manos de quien dejaron al pequeño para su crianza y educación.

Esta mujer, dueña de un limpio, santo y puro corazón, se convirtió en la nueva y verdadera madre de aquel abandonado; de aquel hijo de nadie. Ella dio al pequeño las caricias que la que lo llevó en su seno le negara. Ella rió, cantó y lloró con el niño. Bendita mujer.... Así pues, en medio de un ambiente evangélico fue el infante creciendo hasta convertirse no sólo en hombre, sino también en un gran médico.

Tanto tiempo había transcurrido, que casi todos, aun él mismo —porque lo sabía— habían olvidado el terrible y vergonzoso acontecimiento de su vida. Pero el tiempo siempre está dispuesto a jugar a todos las más terribles bromas, o a darles las más terribles experiencias. Un día mientras Andrés daba consulta, llegó hasta él una mujer, en quien a golpe de vista se advertían no sólo la angustia y la desesperación, sino huellas mil de los más terribles vicios. Esta, pasando inadvertidos a los pacientes que esperaban su turno, se fue de paso hasta el interior del consultorio, y cuando estuvo frente al doctor, con la angustia más terrible pintada en el rostro, le dijo: "Por el amor hacia su santa madre, ayúdeme doctor".

"No vea en mí una perdida; no vea en mí una viciosa; ni vea en mí una cualquiera. Intente, aunque le sea imposible, ver en mí a su propia madre" "¡Mi propia madre.....! articuló el médico. Qué lejos está esta infeliz de conocer mi tragedia. "Señora, la ayudaré porque lo necesita y nada más". Diciendo esto, abrió un especie de botiquín gigante, y de él extrajo la morfina que en vía de auxilio inyectaría a aquella desdichada.

Al estarla inyectando, la mujer se fijó que a la mano izquierda del médico le faltaban dos dedos, el anular y el meñique. Por eso cuando estuvo un poco calmada le preguntó: "Doctor, porqué está así de su mano, y de dónde es usted?" Andrés respondió: "No sé por qué lo hago, si

(Pasa a la Pág. 3)

Victoria en La Paz

La concentración de La Paz, Baja California es ya parte de la historia. Se llevó a efecto con todo éxito a finales de abril, pero ha dejado en todos los que asistieron imborrables recuerdos y señaladas experiencias para el futuro. Es un anticipo de lo que nos falta por disfrutar este año con motivo del cincuentenario de la Iglesia en México.

Por tierra, aire y mar, llegaron a La Paz muchos hermanos procedentes de distintas partes de la República. La Paz hace honor a su nombre y de inmediato se advirtió la presencia de tantos visitantes, aun que algunos la atribuían a la cercana visita de un candidato a la Presidencia de la República. Cada convencionista iba provisto de su mica de identificación y esto llamó mucho la atención en tiendas, hoteles y restaurants, mercados y demás lugares públicos por donde pasaron los convencionistas.

La obra en el sur de la Baja California se inició hace unos 12 años, cuando salieron de Tijuana los ministros Marcelo Pacheco y Francisco Meza, acompañados de sus respectivas familias. Los primeros meses fueron pesados, pues el aislamiento de la Península ha hecho que las personas se muestren hostiles para con los extraños, especialmente cuando se trataba de quienes iban a predicar el evangelio. Las mismas autoridades se mostraron opuestas, pero la obra continuó adelante. Actualmente se cuenta con un buen número de congregaciones. En La Paz, se construyó un espacioso templo, dedicado el 19 de abril, y además, se dieron los pasos necesarios para el establecimiento de la Segunda Iglesia, en otro barrio de la ciudad. La dedicación del templo fue la primera actividad, pero la si-

(Pasa a la Pág. 4)

ESTADO DE GUERRERO ...

Guerrero es ahora un Estado más de la República Mexicana donde contamos con iglesias apostólicas. Los hermanos del Estado de Michoacán han llegado a Apatzingán y al Infiernillo y ya hace tiempo se pasaron a Guerrero, por la región de la costa. Contamos actualmente con tres congregaciones regulares, que son Minitas, Cerritos y Maderas. Dentro de unos días se dedicará el templo en Minitas y se hará cargo de la iglesia el hermano Natividad Valdez, quien pasará del Distrito de Occidente al Central para ayudar en la obra que ahora ha llegado tan lejos. Hay muchos otros campos listos y sólo faltan obreros. La ciudad de Apatzingán espera al ministro que esté dispuesto a dejar establecida la iglesia de ese lugar. Contamos con una pequeña congregación allí y otra en Catalinas.

MEXICO, D. F.

La Sexta Iglesia del Distrito Federal está en etapa de progreso. La asistencia a la escuela Dominical llega a un promedio de ochenta a veces ha pasado de cien. Los hermanos construyeron un salón al fondo del terreno, en el cual celebrarán los cultos mientras construyen el templo definitivo. Su dinámico pastor, hermano José M. Valenciano, ha estado trabajando con entusiasmo y por ello ha cosechado los frutos de su labor. Oremos por él.

PARRITAS, SINALOA

Esta iglesia ha estado celebrando cultos de avivamiento como parte de su programa para 1964 con motivo del primer cincuentenario de la Iglesia en México. Dios ha enviado un avivamiento a la congegación y hasta la fecha son veintiuna las personas que han recibido el Espíritu Santo en lo que va del año. El 5 de abril se bautizaron cinco jóvenes y quedaron listas otras personas para hacer lo mismo en este mes. Creyendo en el poder del Espíritu Santo para convertir a las almas, continuamos trabajando por añadir ciudadanos al reino celestial. Saludamos a todos los lectores de EL EXEGETA y pedimos las oraciones por esta congregación.

Abel Gámez Villarreal
Pastor

REYNOSA, TAMAULIPAS.

La gráfica muestra a una parte de la Escuela Dominical de la Primera Iglesia de Reynosa, que hasta hace pocas semanas estuvo pastoreada por el hermano Manuel Martínez Carreón. Bajo su dirección, la iglesia ha tenido inusitado crecimiento, habiéndose convertido muchas almas nuevas y habiendo recibido el Espíritu Santo muchos hermanos. El hermano Martínez Carreón acaba de ser designado pastor de la Segunda Iglesia en la localidad y se le desea allí la misma bendición que tuvo en esta congregación.

DISTRITO DE NUEVO LEON

Acaba de verificarse la convención del Distrito, que tuvo lugar en el templo de la Primera Iglesia. Dios nos bendijo en muchas maneras y nos dio seis nuevas hermanas, que fueron bautizadas en agua. El hermano Leoncio López Belmares fue nombrado Anciano Auxiliar del primer sector. Fueron ordenados para el ministerio los hermanos José Raúl Murillo, Francisco Estrada Barrón y Jesús Cantú Garza. Fue iniciado en el diaconado el hermano Antonio Muñoz Lara. Se hizo la elección de mesas directivas para las federaciones y quedaron integradas en la siguiente manera: SEÑORES: Presidente, Antonio Muñoz; Vicepresidente Arnulfo Segovia; Secretario, Roberto Castillo; Subsecretario, Aquilino Zaragoza M.; Tesorero, Rodrigo Segovia; Subtesorero, Pablo Cepeda. SEÑORAS: Presidenta, Elisa V. de Castillo; Vicepresidenta, Lilia T. de Martínez; Secretaria, Guillermina R. de Segovia; Subsecretaria, María M. de Galván; Tesorera, Elisabet González; Subtesorera, Constanza F. de Segovia. JOVENES: Presidente, José Raúl Murillo; Vicepresidente, Lázaro Castillo; Secretario, Jonás Segovia; Subsecretario, Francisco Estrada; Tesorero, Elías Martínez; Subtesorera, Irma González.

En la iglesia de San Pedro Garza García se acaba de celebrar una reunión de confraternidad, que estuvo muy concurrida. Se llevó a cabo la presentación de siete niños. Oremos por el pastor de la iglesia, hermano Francisco Nava Rivas.

En la misión de Villa de Guadalupe, en Monterrey, se efectuaron dos bautismos en agua y por ello se siente gran regocijo entre los hermanos. El encargado de la misión es el hermano Hilario Rodríguez C.

La iglesia de Nuevo Laredo, Tamaulipas está muy animada y creciendo. Se acaba de convertir un matrimonio después de haber escuchado la doctrina apostólica por varios años. El año pasado el promedio de asistencia a la escuela dominical fue de 49 cada domingo. La iglesia cuenta con 46 miembros bautizados y se está trabajando por llegar este año a la meta de cien. Se han hecho campañas de oración, dedicándose a ello toda una noche y hace tiempo se repartieron folletos bíblicos por las casas. También se han hecho mejoras al edificio, se compró un reloj de pared y se construyó una barda al frente del templo.

La iglesia recuerda con cariño al joven Eloy Robles, quien a los 24 años de edad se fue con el Señor. Por dos años ocupó la presidencia de la sociedad juvenil y se distinguió por su fidelidad, amor y

apego al Señor. La juventud de la iglesia hace buenos recuerdos de él y envía una foto para su publicación. El pastor en Laredo es el hermano Manuel Francisco Tovar.

Jonás Segovia
Cronista

UNA HISTORIA MAS . . . . . .

por insensatez, o si porque alguien como usted que ha sufrido tanto, pueda comprender mi tragedia, ya que en el dolor somos gemelos. Soy del Estado de Michoacán, nací en un pueblecito en medio de la sierra.". "Su madre", interrumpió la viciosa, "Debe ser inmensamente hermosa, pues el porte de usted lo dice claramente, además, debe ser tan buena....., pues creo que la compasión y demás virtudes que usted tiene, las heredó de ella". "¡Mi madre...! sí, dicen que era muy hermosa", Interrumpió nuevamente la viciosa, "pero doctor, nada me ha dicho de su mano". "Ah, sí, mi mano, balbuceo el médico. "Bien. Cuentan que mis dedos los perdí el mismo día que nací, pues mi hermosa, dulce y santa madre, me envolvió en papeles y me lanzó a la basura en los instantes de tenerme. Los dedos que me faltan, los tragó un puerco".

Al oír esto, la viciosa se echó a la calle, por lo que el médico gritó: "Oiga, pero no se vaya, cuénteme algo de usted, vamos, historia por historia. Dígame primero,¿ qué la empujó a tan terribles vicios? ¿Qué es lo que pesa en su alma? En fin, dígame por qué siendo tan bonita y preparada, se dejó arrastrar por el mal". "Doctor, no creo que le importe absolutamente nada lo mío, ¿Para qué saber el vergonzoso y arrastrado misterio de mi vida?"

"Créame que nada ganaría" "Pero....", articuló apenado el doctor, "es que yo creí que obraríamos con la misma sinceridad". "Bien", dijo la mujer, "te hablaré de mí, ya que te empeñas, empero, créeme que en el saber tendrás el pago a tu curiosidad. Yo soy aquella mujer que hace hoy muchos años, envolví entre papeles y tiré a la basura el hijo que parí. Pero ¿sabes por qué lo tiré? porque me causó asco y creeme que aun ahora me lo sigue causando. Por lo tanto, apártate de mí, desdichado; déjame marchar; yo soy tu madre.... ¡Sí, yo soy tu madre! Y créeme, jamás deseé encontrarte en mi camino; por lo tanto, maldigo al destino que nos juntó, y a ti juntamente con él". Turbado, sin saber qué hacer, ni qué decir, el médico enmudeció instantáneamente, cosa que la mala mujer aprovechó para salir del consultorio, sin que nadie pudiese detenerla. Cuando el médico pudo reaccionar todo era por demás, la mujer había desaparecido. Creyendo enloquecer salió tras ella corriendo y gritando. Todo fue en vano, la mujer no apareció; tal parecía que se la había tragado la tierra. ¡Cuán terriblemente afectó aquello al joven galeno, desde aquel instante perdió la calma y no le fue posible recuperarla por ningún medio, A causa de ello, decidió solicitar un permiso a las autoridades de su Iglesia, pues aparte de médico era también ministro. Conseguido que hubo el permiso, cerró su consultorio, y se fue por esas calles de Dios, buscando a la desaparecida. Visitó cantinas, centros nocturnos y casas de perdición y todo antro donde creyó podría encontrar a quien le dijo era su madre. Cuánto tiempo y por cuántos sitios deambuló, no lo recuerda; sólo sabe que fueron tantos, que ya había desesperado, creyendo como la más descabellada de las ideas, como locura, el llegar a encontrar a su madre.

Un día, cuando ya todo lo veía perdido, al recorrer una maloliente calle de quien sabe qué arrabal, vio a una borracha batida sobre su propio vómito; qué cuadro aquel tan lastimoso, el que la infeliz provocaba. Compadecido de la desgracia de aquella desconocida, o arrastrado sin saberlo por la fuerza de la sangre, se acercó a la borracha para levantarla y así evitar que el sol y los efectos del alcohol la ahogaran. Al tomarla por los brazos y mover ella la cabeza, se dio cuenta de que aquella perdida, que aquella borracha, que aquella mujer vestida de harapos, era la misma que en su consultorio, un día, le había revelado en la forma más terrible que mortal alguno pueda imaginarse, la dura verdad de que ella era su madre. Sí, allí estaba ella, la drogadicta, la que lo tiró, la que se avergonzó de él, la morfinómana, la perdida, en fin, su madre.

En medio del más grande asombro de los presentes, aquel hombre elegantemente vestido abrasó, y hasta con desesperación, colmando de besos a aquella cualquiera. Mientras las lágrimas del joven médico corrían bañando y hasta limpiando el sucio rostro de la mujer, sus labios, trémulos de emoción, y su garganta quebrada en estertor de llanto, musitaron unas palabras: "Madre mía....." Tomándola en sus brazos la condujo hasta el primer coche de alquiler que encontró y la llevó a casa.

Cuando la mujer salió de su estado de embriaguez y pudo darse cuenta del sitio en que se hallaba, lanzó insultos y amenazas contra su hijo. Este, para asegurarse de que ella no se fugaría, convirtió en celda una de las piezas de la casa. Así, durante horas, días semanas y meses, estuvo combatiendo médicamente los vicios de su madre, y con los consejos de las Sagradas Escrituras, hizo de ella una nueva criatura, llevándola de las tinieblas a la luz; del pecado a la gracia de Cristo; regenerándola en esperanza viva por la resurrección de Jesucristo de los muertos. Al cabo de algún tiempo reconoció a Cristo como su Salvador, y su hijo, el médico, quien era también ministro del Señor, la bautizó.

Desde ese día, la nueva hermana iba de casa en casa, de una amiga a otra —gentes todas según que ella había sido antes— hablándoles de Cristo y del poder regenerador de éste. La nueva hermana era incansable, para ella no hacía frío ni calor; ni distancia ni peligros; ni nada que le impidiera ir dando las gratas nuevas. ¿Cuántas casas visitó, cuántas cantinas y demás centros de vicio? Muchos. Y fueron muchas también las personas que vinieron al conocimiento y aceptación del Señor por medio de ella. Cuántas veces se le oyó decir a Dios, "Señor: no soy digna de ser llamada tu hija por mala que fui, pero en tu bondad, tenme cerca de ti. Hazlo por misericordia" Pero cuántas veces se le oyó decir también a su hijo: "Hijo mío, no soy digna de ser llamada tu madre, pero tenme siquiera como la criada de la casa". ¡Qué mujer tan buena!

Así, los días que le quedaron de vida, vivió para Cristo y dio a conocer a Cristo. Una noche al terminar el culto, aunque ningunas señales había en su cuerpo de mal alguno, se despidió de la congregación en forma tal, que los más llora-

ron. Por la mañana del día siguiente fue encontrada sin vida, había muerto. El cielo estaba encapotado, como triste, caían algunas gotas de agua, como si el cielo mismo llorara. Andrés, llegando hasta donde el cuerpo de su madre yacía inerte, y rodeado por algunos hermanos, cogiéndola entre sus brazos le dijo: "¡Madre, acudiste al llamado del Señor primero!"

Por la noche durante el culto, él mismo predicó, y entre otras muchas cosas dijo: "Está escrito que los muertos en Cristo sólo duermen. Madre, mi Dios pues te resucitará en el día postrero. Tú fuiste plantada a la semejanza de su muerte por el bautismo y así lo serás a la de su resurrección".

Al día siguiente antes de depositar el féretro en la tumba, depositó en los fríos labios de su madre el beso del adiós y dijo: "El Señor es la resurrección y la vida, y como tú creíste en él, de cierto vivirás. Madre mía, en la gloria nos volveremos a ver. Escondidos juntamente con Cristo en Dios, viviremos por siglos de los siglos. Amén".

Genaro Vázquez Mora

VICTORIA EN LA PAZ . . . .

guieron otras muchas. Como se había anunciado, estuvo presente el Prof. Daniel López de Lara, Secretario de la Agencia Bíblica en México, quien con su ayudante, Héctor Tamez, dio interesantes conferencias y preparó un grupo de voluntarios que por parejas se distribuyeron por las calles de la ciudad ofreciendo biblias, testamentos y porciones en venta. El programa había circulado con profusión y ya la gente estaba preparada para la visita. También lo estaban los sacerdotes católicos, quienes desde varios días antes comenzaron a prevenir a sus feligreses para que no compraran ningún libro de los que les ofrecieran los protestantes. Al descubrir un cura italiano que una familia de su iglesia había comprado una Biblia, se la quitó a la persona, llegó furioso al templo apostólico, trabó combate con los hermanos que estaban a la puerta de la iglesia y con mucho disgusto arrojó la Biblia al suelo. Algo lo hizo cambiar de opinión, pues después de un rato de alegar con los hermanos, recogió la Biblia, se subió a su automóvil y se alejó en medio de densa nube de polvo provocada por la forma violenta en que arrancó su vehículo.

Fueron también muy gustadas las pláticas que presentó el hermano Eugenio Lee, Director de CAVE en México, el que especialmente dio a conocer los distintos materiales audiovisuales que se pueden utilizar en la evangelización y también presentó importantes datos sobre aspectos psicológicos y sociales que se deben tomar en cuenta al respecto. Estas pláticas fueron de lo más apreciado entre todo lo que hubo en el progama.

Los ministros de Baja California Sur tuvieron una convención Regional y se tomaron importantes acuerdos. Se nombraron obreros que vayan a atender campos, especialmente en los lugares donde han quedado pequeños grupos que hace pocos meses no existían. No está lejano el día en que habrá las doce iglesias necesarias para el establecimiento de un distrito. Los jóvenes, las señoras y los señores tuvieron pláticas de orientación dirigidas por sus oficiales. Hubo también cultos devocionales, oraciones, sanidades, sermones evangelísticos, conversiones y muchas otras cosas más.

Debe reconocerse en justicia que el programa trazado era demasiado largo para la mayoría de los asistentes, especialmente si se recuerda que los precios de alimentos y hospedaje en La Paz, son muy elevados. Además, se aproximaban las convenciones de Sinaloa y Sonora y en ellas debían estar presentes muchos de los que fueron a La Paz. Por ello el programa se clausuró oficialmente el viernes 24 de abril y al día siguiente regresaron los últimos que se habían quedado. De todas maneras, estamos seguros de que esta primera concentración fue un éxito y ahora sólo nos falta prepararnos para las que siguen, en Torreón, Guadalajara y Mazatlán.

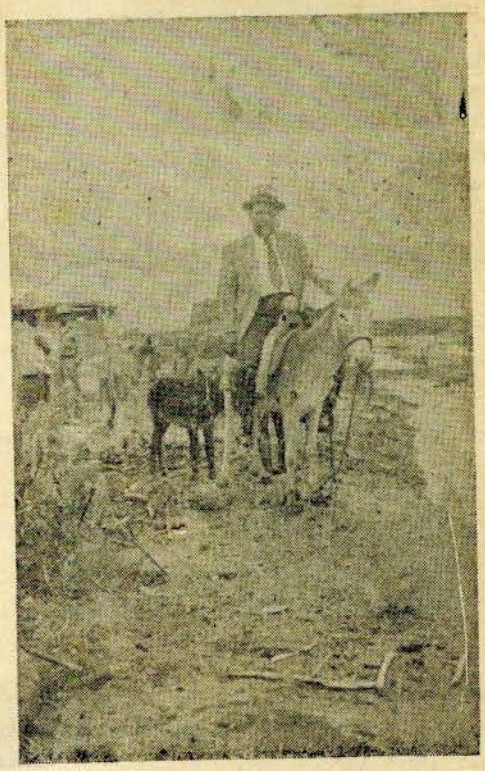

Recordar es Vivir

No todo el tiempo el Obispo Presilente ha viajado en Chevrolet del año. Hace muchos años a lo más que llegaban los hermanos era a facilitarle un "burrito", o en este caso, una "burrita", que al mismo tiempo que carga al señor Obispo tiene que atender a su familia. Al ver hace poco la foto, pensó el hermano Rivas que traía un sombrero muy "chistoso". Le pareció corriente y no muy apropiado a su jerarquía. Se preguntó: "¿Por qué traería yo un sombrero así? y luego el mismo se contestó: "Es que era el único que tenía".

Lo curioso del caso, dice el hermano Rivas, es que al andar en asno, al caminar a pie por las serranías de Zacatecas y al alimentarse de nopales o de atole blanco exclusivamente, se le maldecía a él y a los demás ministros de la iglesia. Se les trataba de pobres y despreciables. Ahora que las cosas han mejorado un poco, siguen los desprecios, las burlas y los ataques. De todas maneras la iglesia sigue adelante y de ello debemos alegrarnos, aunque algunos quisieran volver a los tiempos de la fotografía.

Una Respuesta Atinada

Voces de Serenidad en Medio de la Confusión.

La aparición de la revisión 1960 de la Biblia en Español ha producido naturales reacciones entre distintos elementos evangélicos. Estas reacciones van desde la alabanza por una obra bien realizada hasta la crítica acerba tras la que se esconden, no el deseo de que la verdad prevalezca, sino el interes personal, la amargura de la frustración o el fanatismo destructor. Al reunirse el año pasado el Consejo Consultivo de la Agencia Bíblica en México, se discutió este asunto a fondo y se nombró una comisión para que redactara la siguiente declaración, que pone las cosas en su lugar. Cumpliendo con lo prometido, EL EXEGETA publica este documento, seguros

de que su lectura será de utilidad para todos.

"En vista de que la agencia Bíblica en Méixco, al igual que otras Agencias y sociedades similares en la América Latina, ofrece a la venta en sus catálogos la Biblia en español y porciones de ésta en varias versiones y revisiones, como Consejo Consultivo de esta Agencia, nos permitimos hacer las siguientes

Declaraciones:

1a.— Sabemos que el propósito de las Sociedades Bíblicas es traducir, imprimir y difundir las Sagradas Escrituras en todas las lenguas y dialectos.

2a.—Este "Consejo Consultivo de la Agencia Bíblica en México'' fue organizado en 1950 precisamente con el objeto de cooperar con dicha Agencia en este triple propósito.

3a.—Reconocemos que todo cristiano, tras un estudio concienzudo y guiado por el Espíritu Santo, tiene el derecho de rechazar con pruebas y en **buen espíritu,** la versión que no le parezca; o de aceptar, de la misma manera, la que le parezca mejor.

4a.—Estamos seguros que las Sociedades Bíblicas no tratan de imponer en particular ninguna traducción o versión. La Agencia Bíblica en México ofrece al público, sin preferencia de ninguna clase, toda la existencia que se anuncia en el catálogo.

5a.—Descansamos seguros de que el trabajo especializado de reunir, cotejar, seleccionar y traducir códices o manuscritos para presentar un nuevo texto bíblico, se hace con espíritu de responsabilidad, amor cristiano y con el fin de poner la Palabra de Dios al alcance de todos.

6.—Pensamos que cada nueva traducción o revisión debe ser un esfuerzo digno y bien intencionado, de acercarse más a las fuentes originales más antiguas.

7a.—En cuanto a la Biblia Reyna-Valera, estamos convencidos de las ventajas de la revisión de 1909. Por esto la respaldamos sin reservas y recomendamos su estudio a iglesias, hogares e individuos.

Consideramos que representa un gran esfuerzo, hecho con seriedad respeto y sinceridad para actualizar su lenguaje.

8a.—Este Consejo Consultivo no desea entrar en controversia con nadie y sugiere que para toda cuestión o investigación sincera acerca de cualquier versión o revisión que se venda en esta Agencia, se recurra directamente a los cuerpos especializados de la Sociedad Bíblica."

La Comisión

Dr. Alejandro Treviño Ojedo,
Pbro. Arquimedes Martínez

Viva con Entusiasmo

Del Credo del General MacArthur (Traducción)

La juventud no es una época de la vida. Es un estado de ánimo, es una disposición de la voluntad, una cualidad de la imaginación un vigor de las emociones, un predominio del valor sobre la cobardía, del afán de aventuras sobre el amor por la vida fácil.

Nadie envejece por el mero hecho de vivir cierto número de años. La gente envejece cuando abandona sus ideales. Los años pueden arrugar la piel, pero el abandonar los ideales arruga el alma. La preocupación, la duda, la falta de confianza en sí mismo, el miedo a la desesperación, todo esto encorva la cabeza y vuelve al polvo el espíritu del hombre.

Lo mismo a los 60 que a los 16, en todo corazón humano está el amor por lo nuevo, el dulce asombro por las estrellas y por las cosas y los pensamientos que son altos y bellos como las estrellas, el desafío intrépido de los acontecimientos, el infalible apetito por lo que ha de venir, y el gozo por el juego hermoso de la vida.

Usted es tan joven como su fe, tan viejo como sus dudas; tan joven como su confianza en sí mismo, tan viejo como sus temores; tan joven como sus esperanzas, tan viejo como su desesperación.

Mientras su corazón reciba los mensajes de la belleza, el gozo, el valor, la grandeza y el poder de la tierra, del hombre y del Infinito, usted será joven.

Cuando todas las conexiones se hayan roto, y todos los lugares centrales de su corazón estén cubiertos por las nieves del pesimismo y el hielo del cinismo, entonces, y sólo entonces, usted habrá envejecido y, que tenga Dios piedad de su alma.

"Viva cada día de su vida como si esperara vivir para siempre".

El Instituto va Adelante

Dieciocho años ha cumplido en este abril el Instituto Teológico Apostólico Internacional, que ahora funciona en Tepic, Nayarit, pero que fue fundado en la ciudad de México en el año de 1946. La presente grafica muestra la familiar escena de jóvenes consagrados al estudio, pero debe advertirse que ellos están empeñados en conocer más de los misterios de la Palabra Santa y las materias que les pueden capacitar para servir mejor a la iglesia en las distintas capacidades ministeriales.

El Instituto está dando clases este año a dieciocho jóvenes procedentes de toda la República. Cada Distrito está representado cuando menos por un alumno, hay algunos jóvenes que estudian por su cuenta y uno disfruta de una beca que a partir de este año se impartirá a un distrito diferente. Tocó a este año al Distrito de Sinaloa ganar esta beca.

El Instituto siempre ha sido una tarea de fe. Debiéramos

(Pasa a la Pag. 6)

OFRENDA MISIONERA

CANTIDADES QUE CORRESPONDEN A LA SEGUNDA OFRENDA MISIONERA DE 1963

1.—La Arena, Tab., 25.00; 2.—Montemorelos, N. L., 35.00; 3.—Col. Gpe. Victoria, Son., 155.00; 4.—Tuxpan, Nay., 48.00; 5.—Nuevo Laredo Tamaulipas, 92.00; 6.—Col Cantú, Monterrey, N. L., 50.00; 7.—Estación Naranjo, Sin., 81.00; 8.—Dr. Porfirio Parra, Chih., 60.00; 9.—Autlán de la Grana, Jal., 40.00; 10.—Agua Dulce, Ver., 118.00; 11.—Querétaro, Qro., 15.00; 12.—San Manuel, Tab., 53.00; 13.—Empalme, Son., 180.00; 14.—Benjamín Hill, Son., 60.00; 15.—Caborca, Son., 91.00; 16.—Pejelagartero, Tab., 70.00 17.—El Espino, Tab., 50.00; 18.—Tuzantán, Chis., 146.50; 19.—La Palma, Tab., 60.00; 20.—Lobatos, Zac., 60.00; 21.—Costa Rica, Sin., 53.00; 22.—Linares, N. L., 20.00; 23.—Mexicali, B. C., (3ra. Iglesia), 126.00; 24.—Tecate, B. C., 88.50; 25.—Torreón, Coah., (1ra. Iglesia), 485.00; 26.—Ceballos, Dgo., 40.00; 27.—Jesús María, Sin., 64.00; 28.—Concepción de Bramador, Jal., 80.00; 29.—Mapimí, Dgo., 46.00; 30.— Fco. I. Madero, Coah., 143.00; 31.—Ejido Monumentos, Sonora, 236.70; 32.—Hermosillo, Son., 220.00; 33.—Paramita, Nay., 65.70; 34.—Bronce, Tab., 100.00; 35.—Tovarito, Son., 75.00; 36.—El Limón, Tab., 8.00; 37.—Pejelagartero, Tabasco, 160.00; 38.—San Luis R. C., Son., 415.00; 39.—México, D. F., (Col. Pro-Hogar), 200.00; 40.—Tepic, Nayarit, (2a Iglesia), 80.00; 41.—León Fonseca, Sinaloa, 29.00; 42.—Felipe Güereña y Fam., 600.00; 43.—Bacobampo, Son., 115.00; 44.—San Nicolás de Los Garza, N. L., 30.00; 45.—El Aguacate, Ver., 80.00; 46.— Santo Niño, Dgo., 87.60; 47.—La Bajada, Nay., 213.50; 48.—San Ignacio, R. M., 180.00; 49.—El Vergel, Sin., 60.00; 50.—Los Medina, Vía Tuxpan, Nay., 50.00; 51.—Gómez Palacio, Dgo., 135.00; 52.—Guamúchil, Sinaloa 316.45, 53.—Matamoros, Tamaulipas, 128.00; 54.—Bacubirito, Sin., 81.50; 55.—Angostura, Sin., 65.00; 56.—Estación Coahuila, B. C., 107.80; 57.—El Dorado, Sin., 38.00; 58.—Benito Juárez y Altamirano, Tamaulipas, 40.50; 59.—Ejido Santa Fe, Tamps., 178.00; 60.—San Pedro, Coah., 103.40; 61.—Guasave, Sin., 235.40; 62.—Nazas, Dgo., 43.60; 63.—Comacalco, Tab., 25.00; 64.—San Fco. del Progreso, Coah., 25.00 65.—Reata, Coah., 25.00; 66.—Naranjo, Sin., 25.00; 67.—Torreón, Coah., (2a. Iglesia), 175.00; 68.—La Ciénega, Zac., 100.00; 69.—San Pedro Garza García, N. L., 9.00; 70.—Matamoros, Tamps., 32.00; 71.—Ascención, Chih., 59.00; 72 Huimanguillo, Tab., 110.00; 73.—Cd. Cuauhtémoc, Chih., 25.00; 74.—El Progreso Mocorito, Sin., 72.00; 75.—Bazúchil, Chih., 50.00; 76.—Ejido Independencia, Son., 87.00; 77.—Las Choapas, Ver., 296.00; 78.—San Francisco, Ver., 48.00; 79.—San Miguel Zapotitlán, Sin., 40.00; 80.—Nabolato, Sin., 68.00; 81.—Naica, Chih. 100.00; 82.—La Cruz, N. L., 44.00; 83.—Gral. Bravo, N. L., 31.00; 84.—Ejido Lázaro Cárdenas, Tamps., 50.00; 85.—Zaragoza, D. B., Chihuahua, 124.50; 86.—Barranco Azul, Chih., 38.00; 87.—Cd. Mante, Tamps., 221.20; 88.—González Ortega, B. C., 52.00; 89.—Tecolote, B C., 412.50; 90.—San José del Cabo, B. C., 21.00; 91.—Mexicali, B. C., (1ra. Iglesia), 910.00; 92.—Estación Yago, Nay., 28.00; 93.—Col Emilio Carranza, Zac. 70.00; 94.—Chihuahua, Chih., 140.00; 95.—Cd. Morelos, B. C., 99.20; 96.—Nesillas Somb. Zac., 100.00; 97.—Mecatán, Nay., 25.00; 98.—Estación Escalón, Chih., 80.00; 99.—Concordia, Coah., 21.50; 100.—San Felipe, B. C., 90.00; 101.—Cd. Victria, Tamps., 67.50; 102.—Cerro Agudo Mocorito, Sin., 49.00; 103.—Gral. Cepeda, Coah., 70.00; 104.—Tuxtla Gutiérrez, Chis., 55.00; 105.—Parras, Coah., 34.00; 106.—Tetitlán, Nay. 60.00; 107.—Villa Juárez, Son., 89.00; 108.—La Guásima, Nay., 100.00; 109.—Cd. Ojinaga, Chih., 75.00; 110.—Cd. Reynosa, Tamaulipas, 75.00; 111.—Concordia Coah., 40.00; 112.—El Claro, Son., 44.00; 113.—Magdalena, Son., 38.00; 114.—Villa Hidalgo, Nay., 60.00; 115.—Ejido Oviedo, B. C., 83.00; 116.—Paso Laguna, Ver., 48.00; 117.—Tampico, Tamps., 63.00; 118.—Culiacán, Sin., (2a. Iglesia), 142.00; 119.—Santa Ana, Son., 68.00; 120.—Cd. Juárez, Chihuahua, 256.10; 121.—La Palma, Nayarit, 94.00; 122.—Tijuana, B. C., (6a.Iglesia) 29.60, 123.—Piedras Negras, Coah., 121.00; 124.—Corerepe, Sin., 35.25; 125.—El Infiernillo, Ver., 20.00; 126.—El Chinal, Ver., 51.00; 127.—Reynosa, Tamps. (2a. Iglesia) 124.00; 128.—Escuinapa, Sin., 43.00; 129.—Praxedis G. Guerrero, Chih., 55.00; 130.—Monterrey, N. L., (1a. Iglesia), 215.00; 131.—Monterrey, N. L., (2a. Iglesia) 75.00; 132.—Agua Caliente Grande, Sin., 40.00; 133.—Navojoa, Son., 90.00; 134.—Tepic, Nay., (1ra. Iglesia), 196.00; 135.—Sonoita, Son., 42.00; 136.—El Sovieto, Zac., 110.00; 137.—Garza Ayala, N. L., 11.00; 138.—Chinobampo, Sinaloa, 36.00; 139.—Cd. Juárez, Chih., (4o. Iglesia), 240.00; 140.—Torreón, Coah., 115.00; 141.—Reynosa, Tamaulipas, 25.00; 142.—Tijuana, B. C. (1a. Iglesia, 1275.00; 143.—Angostura, Sin., 200.00; 144.—Tres Bocas, Tab., 60.00; 145.—Sabinas, Coah., 50.00; 146.—Ejido Guadalajara, B. C., 164.00; 147.—Col. La Paz, Tamps., 50.00; 148.—Mérida, Yuc., 53.00; 149.—Los Mochis, Sin., 89.00; 150.—Nogales, Son., 170.00; 151.—Cubilete, Sin., 57.00; 152.—Atascaderos, Chih., 41.00; 153.—Atascaderos, Chihuahua, 45.00; 154.—San Antonio Tapia, Dgo., 110.00; 155.—Pie de la Cuesta, 68.00; 156.—Agua Blanca, Chih., 30.00; 157.—El Infiernillo, Mich. 132.00; 158.—El Candelero Tab., 19.00; 159.—Gervasio Mendoza, Gto., 21.50; 160.—Soc Fem. "Dorcas" de la 1a Iglesia de Torreón, Coah. 100.00; 161.—Mazatlán, Sin. 80.00; 162.—San Cristóbal,

"EL EXEGETA"

Organo Oficial de la Iglesia Apostólica de la Fe en Cristo Jesús,

FUNDADO EL 1o. DE NOVIEMBRE DE 1943

Director,
MANUEL J. GAXIOLA

Administrador,
DOMINGO TORRES ALVARADO

SE SOSTIENE CON DONATIVOS DE SUS LECTORES

Envíe sus solicitudes de suscripción y ayudas para el sostenimiento de la Revista al Administrador; todas las noticias y material para su publicación al Director.

Apartado 18-1000 —— México 18, D. F.

OFRENDA MISIONERA

CANTIDADES QUE CORRESPONDEN A LA SEGUNDA OFRENDA MISIONERA DE 1963

1.—La Arena, Tab., 25.00; 2.—Montemorelos, N. L., 35.00; 3.—Col. Gpe. Victoria, Son., 155.00; 4.—Tuxpan, Nay., 48.00; 5.—Nuevo Laredo Tamaulipas, 92.00; 6.—Col Cantú, Monterrey, N. L., 50.00; 7.—Estación Naranjo, Sin., 81.00; 8.—Dr. Porfirio Parra, Chih., 60.00; 9.—Autlán de la Grana, Jal., 40.00; 10.—Agua Dulce, Ver., 118.00; 11.—Querétaro, Qro., 15.00; 12.—San Manuel, Tab., 53.00; 13.—Empalme, Son., 180.00; 14.—Benjamín Hill, Son., 60.00; 15.—Caborca, Son., 91.00; 16.—Pejelagartero, Tab., 70.00 17.—El Espino, Tab., 50.00; 18.—Tuzantán, Chis., 146.50; 19.—La Palma, Tab., 60.00; 20.—Lobatos, Zac., 60.00; 21.—Costa Rica, Sin., 53.00; 22.—Linares, N. L., 20.00; 23.—Mexicali, B. C., (3ra. Iglesia), 126.00; 24.—Tecate, B. C., 88.50; 25.—Torreón, Coah., (1ra. Iglesia), 485.00; 26.—Ceballos, Dgo., 40.00; 27.—Jesús María, Sin., 64.00; 28.—Concepción de Bramador, Jal., 80.00; 29.—Mapimí, Dgo., 46.00; 30.— Fco. I. Madero, Coah., 143.00; 31.—Ejido Monumentos, Sonora, 236.70; 32.—Hermosillo, Son., 220.00; 33.—Paramita, Nay., 65.70; 34.—Bronce, Tab., 100.00; 35.—Tovarito, Son., 75.00; 36.—El Limón, Tab., 8.00; 37.—Pejelagartero, Tabasco, 160.00; 38.—San Luis R. C., Son., 415.00; 39.—México, D. F., (Col. Pro-Hogar), 200.00; 40.—Tepic, Nayarit, (2a Iglesia), 80.00; 41.—León Fonseca, Sinaloa, 29.00; 42.—Felipe Güereña y Fam., 600.00; 43.—Bacobampo, Son., 115.00; 44.—San Nicolás de Los Garza, N. L., 30.00; 45.—El Aguacate, Ver., 80.00; 46.— Santo Niño, Dgo., 87.60; 47.—La Bajada, Nay., 213.50; 48.—San Ignacio, R. M., 180.00; 49.—El Vergel, Sin., 60.00; 50.—Los Medina, Vía Tuxpan, Nay., 50.00; 51.—Gómez Palacio, Dgo., 135.00; 52.—Guamúchil, Sinaloa 316.45, 53.—Matamoros, Tamaulipas, 128.00; 54.—Bacubirito, Sin., 81.50; 55.—Angostura, Sin., 65.00; 56.—Estación Coahuila, B. C., 107.80; 57.—El Dorado, Sin., 38.00; 58.—Benito Juárez y Altamirano, Tamaulipas, 40.50; 59.—Ejido Santa Fe, Tamps., 178.00; 60.—San Pedro, Coah., 103.40; 61.—Guasave, Sin., 235.40; 62.—Nazas, Dgo., 43.60; 63.—Comacalco, Tab., 25.00; 64.—San Fco. del Progreso, Coah., 25.00 65.—Reata, Coah., 25.00; 66.—Naranjo, Sin., 25.00; 67.—Torreón, Coah., (2a. Iglesia), 175.00; 68.—La Ciénega, Zac., 100.00; 69.—San Pedro Garza García, N. L., 9.00; 70.—Matamoros, Tamps., 32.00; 71.—Ascención, Chih., 59.00; 72 Huimanguillo, Tab., 110.00; 73.—Cd. Cuauhtémoc, Chih., 25.00; 74.—El Progreso Mocorito, Sin., 72.00; 75.—Bazúchil, Chih., 50.00; 76.—Ejido Independencia, Son., 87.00; 77.—Las Choapas, Ver., 296.00; 78.—San Francisco, Ver., 48.00; 79.—San Miguel Zapotitlán, Sin., 40.00; 80.—Nabolato, Sin., 68.00; 81.—Naica, Chih. 100.00; 82.—La Cruz, N. L., 44.00; 83.—Gral. Bravo, N. L., 31.00; 84.—Ejido Lázaro Cárdenas, Tamps., 50.00; 85.—Zaragoza, D. B., Chihuahua, 124.50; 86.—Barranco Azul, Chih., 38.00; 87.—Cd. Mante, Tamps., 221.20; 88.—González Ortega, B. C., 52.00; 89.—Tecolote, B C., 412.50; 90.—San José del Cabo, B. C., 21.00; 91.—Mexicali, B. C., (1ra. Iglesia), 910.00; 92.—Estación Yago, Nay., 28.00; 93.—Col Emilio Carranza, Zac. 70.00; 94.—Chihuahua, Chih., 140.00; 95.—Cd. Morelos, B. C., 99.20; 96.—Nesillas Somb. Zac., 100.00; 97.—Mecatán, Nay., 25.00; 98.—Estación Escalón, Chih., 80.00; 99.—Concordia, Coah., 21.50; 100.—San Felipe, B. C., 90.00; 101.—Cd. Victria, Tamps., 67.50; 102.—Cerro Agudo Mocorito, Sin., 49.00; 103.—Gral. Cepeda, Coah., 70.00; 104.—Tuxtla Gutiérrez, Chis., 55.00; 105.—Parras, Coah., 34.00; 106.—Tetitlán, Nay. 60.00; 107.—Villa Juárez, Son., 89.00; 108.—La Guásima, Nay., 100.00; 109.—Cd. Ojinaga, Chih., 75.00; 110.—Cd. Reynosa, Tamaulipas, 75.00; 111.—Concordia Coah., 40.00; 112.—El Claro, Son., 44.00; 113.—Magdalena, Son., 38.00; 114.—Villa Hidalgo, Nay., 60.00; 115.—Ejido Oviedo, B. C., 83.00; 116.—Paso Laguna, Ver., 48.00; 117.—Tampico, Tamps., 63.00; 118.—Culiacán, Sin., (2a. Iglesia), 142.00; 119.—Santa Ana, Son., 68.00; 120.—Cd. Juárez, Chihuahua, 256.10; 121.—La Palma, Nayarit, 94.00; 122.—Tijuana, B. C., (6a.Iglesia) 29.60, 123.—Piedras Negras, Coah., 121.00; 124.—Corerepe, Sin., 35.25; 125.—El Infiernillo, Ver., 20.00; 126.—El Chinal, Ver., 51.00; 127.—Reynosa, Tamps. (2a. Iglesia) 124.00; 128.—Escuinapa, Sin., 43.00; 129.—Praxedis G. Guerrero, Chih., 55.00; 130.—Monterrey, N. L., (1a. Iglesia), 215.00; 131.—Monterrey, N. L., (2a. Iglesia) 75.00; 132.—Agua Caliente Grande, Sin., 40.00; 133.—Navojoa, Son., 90.00; 134.—Tepic, Nay. (1ra. Iglesia), 196.00; 135.—Sonoita, Son., 42.00; 136.—El Sovieto, Zac., 110.00 137.—Garza Ayala, N. L., 11.00; 138.—Chinobampo, Sinaloa, 36.00; 139.—Cd. Juárez, Chih., (4o. Iglesia), 240.00 140.—Torreón, Coah., 115.00 141.—Reynosa, Tamaulipas 25.00; 142.—Tijuana, B. C (1a. Iglesia, 1275.00; 143.—Angostura, Sin., 200.00 144.—Tres Bocas, Tab., 60.00 145.—Sabinas, Coah., 50.00 146.—Ejido Guadalajara, B C., 164.00; 147.—Col. L Paz, Tamps., 50.00; 148.—Mérida, Yuc., 53.00; 149.—Los Mochis, Sin., 89.00; 150—Nogales, Son., 170.00; 151—Cubilete, Sin., 57.00; 152—Atascaderos, Chih., 41.00 153.—Atascaderos, Chihuahua 45.00; 154.—San Antonio Tapia, Dgo., 110.00; 155.—P de la Cuesta, 68.00; 156.—Agua Blanca, Chih., 30.00 157.—El Infiernillo, Mich 132.00; 158.—El Candelero Tab., 19.00; 159.—Gervas Mendoza, Gto., 21.50; 160.—Soc Fem. "Dorcas" de la I Iglesia de Torreón, Coah 100.00; 161.—Mazatlán, Sin 80.00; 162.—San Cristóbal

"EL EXEGETA"

Organo Oficial de la Iglesia Apostólica de la Fe en Cristo Jesús,

FUNDADO EL 1o. DE NOVIEMBRE DE 1943

Director,
MANUEL J. GAXIOLA

Administrador,
DOMINGO TORRES ALVARADO

SE SOSTIENE CON DONATIVOS DE SUS LECTORES

Envíe sus solicitudes de suscripción y ayudas para el sostenimiento de la Revista al Administrador; todas las noticias y material para su publicación al Director.

Apartado 18-1000 — México 18, D. F.

EL EXEGETA
Apartado 18-000
México 18, D. F.

ANOTE AQUI LA DIRECCION DE SU TEMPLO

FE Y CULTURA

(C. Arrastía)

Creer es atreverse. "En Cristiano", creer es atreverse en Cristo, por Cristo y para Cristo. Por eso, porque esencialmente la fe es un atrevimiento la aventura y el riesgo son SINE QUA NON del creer cristiano. Tal cosa tiene sus cautivadoras implicaciones y su relación funcional con la cultura, en tanto en cuanto cultura también implica atrevimiento y riesgo. Veamos.

Si creer es atreverse, el trámite de la fe nunca termina y siempre está en crecimiento. La fe no puede —no debe— alcanzar un punto muerto de absoluta satisfacción. La fe cristiana nunca se sacia y una interrogación estimulante la motiva. De donde se concluye que la fe se expresa de modo genuino cuando dice, en frase del personaje bíblico, "Creo; ayuda mi incredulidad". La expresión denota tensión. Y tensión es de la esencia de la fe. Es un querer sin poder, porque el poder es cosa de la gracia de Dios. Sólo Dios quiere y puede. El hombre a veces quiere y no siempre puede. Querer creer es parte del proceso, pero no querer creer es también una realidad presente. Por eso no hay fe sin oración que marque la impotencia del hombre. Y la fe comienza precisamente frente a Cristo, cuando el hombre expresa esa torturante —y ¡redentora!— paradoja. Creo, pero no creo. Ayuda mi no creer, mi no —atreverme, mi no— arriesgarme. La confesión de la imposibilidad es el vestíbulo de la fe.

La duda siempre estará presente en esta dinámica concepción de fe. Pero esta duda se va disolviendo y resolviendo a golpes de obediencia y no de especulación. Tener fe es dudar nuestras dudas. Hay una función noble de la duda como acicate y motor, pero llega el momento en que la duda se hace a un lado y la agonía, en sentido de la agonía de Unamuno, termina para dar paso a la paz, que es una forma de la gloria. No es por vía de la "razón pura", sino de la "razón práctica" que la duda se asila en sí misma. En otra forma dicho que en dialéctica cristiana obedecer es una forma de razonar. La obediencia precede a la comprensión. En teología cristiana primero se oye y obedece y después se entiende, mientras que en filosofía humanista la especulación es medio y fin. Medio y fin que por lo general desembocan en un océano de perenne e infructuoso diálogo académico trasnochado. Hay más virilidad y más esperanza en la obediencia de la teología cristiana que en el palabreo del filósofo.

Y el pensamiento se concreta en esta afirmación: "en cristiano" la Verdad es una persona y no un sistema de ideas o una idea superior. La verdad es Cristo mismo. Con una persona no se especula. Se le ama y se le sigue o se le odia y se le combate. Lo primero es fe, fe como amor y como entrega. Los pescadores de su época; los frustrados y los miserables que vivían vidas negativas, —"nubes sin agua, árboles otoñales, estrellas errantes";— le siguieron. Creyeron en El y se atrevieron en "su nombre". Y por atreverse hicieron proezas y minaron la fortaleza de Roma y la sutileza de Grecia y la almidonada rigidez de la Ley de Israel.

La cultura tiene su función: sembrar inquietudes y estimular un pensamiento vivo, agudo. La fe tiene su función: tomar estas inquietudes y estas interrogantes y contestarlas en Cristo, desafiando al hombre culto a una entrega Porque la entrega a Cristo es la forma suprema de cultura. Por eso no se repelen mutuamente, sino que se complementan. La fe le da rumbo y signo a la cultura, le añade densidad y hondura, la levanta de su propia impotencia, de su no-creer. Y la hace útil instrumento de servicio y redención. Cultura sin fe es perenne peligro de egoísmo, de lucro privado y de criminal aprovechamiento. Cultura en fe, rendida al altar que es Cristo mismo, es raíz y ala, esperanza y amor, altruísmo y desprendimiento. Y América Latina ha tenido mucho de lo primero y muy poco de lo segundo. No podemos gastarnos el lujo de seguir produciendo intelectuales especializados en la especulación y alérgicos al servicio y a la entrega. Cristo es la Verdad y sólo la entrega a esa verdad nos redimirá. VINCIT OMNIA VERITAS, y él dijo: "EGO SUM VERITAS"

—oOo—

Dgo., 42.50; 163.—Los Angeles Tapia, Dgo., 65.00; 164.—Batacomito, Sin., 30.00; 165.—Saltillo, Coah., 20.00 166.—Tránsito Tular Comacalco, Tabasco, 35.00; 167.—Mexicali B. C., (5a. Iglesia), 375.00; 168.—Pericos, Nay., 80.00 169.—Los Mochis, Sin., 78.00; 170.—Monterrey, N. L., (3a. Iglesia), 30.00; 171.—Cañitas, Zac., 42.40; 172.—Mexico, D. F., (1a. Iglesia), 186.45; 173.—Santa Isabel y Dolores, N. L., 19.50; 174.—Guiral y González, Tab., 75.00; 175.—Tres Gardenias, Ver., 85.00; 176.—Sayula de Alemán, Ver., 83.00; 177.—El Pesquero, Ver., 22.00; 178.—La Arena, Ver., 26.00; 179.— Transporte, Dgo., 10.00; 180.—Estación Dieguinos, B. C., 17.00; 181.—Agua Prieta, Sonora, 71.00; 182.—Guaristema y La Colorada, San Blas, Nay., 46.00; 183.—Chilapa, Nay., 50.00; 184.—Gpe. Victoria, Chih., 60.00; 185.—Ruiz, Nayarit, 100.00; 186.—Guadalajara, Jal., (1a. Iglesia), 100.00; 187.—México, D. F., (2a. Iglesia), 229.25.

TOTAL..... $ 19,190.60

El Srio. de Misiones

JOSE ORTEGA A.

Favor de tomar nota de lo siguiente. Toda correspondencia dirigida a:

Manuel J. Gaxiola
Domingo Torres A.
Librería Latinoamericana

debe ahora rotularse en la siguiente manera

Apartado 18-1000
México 18, D. F.