el exégeta

ORGANO OFICIAL DE LA IGLESIA APOSTOLICA DE LA FE EN CRISTO JESUS

NUMERO 1

ENERO

DE

1963

El Hombre

El Hombre, ser racional. El hombre es el único ser viviente dotado de un raciocinio que lo hace capaz de progresar, de crear y de producir magníficas cosas. Los demás animales, aun cuando tengan juicio, pues saben huír de los peligros, no son susceptibles de alcanzar un cambio de sus condiciones de vida. Dios hizo a todos los animales de la tierra y del agua, pero al hombre lo hizo de materia y sopló en su nariz el aliento de vida, haciéndolo participante de la imagen y semejanza de Dios. El hombre es, a manera de Dios, un sér inteligente, con facultades especiales, con el dón de la palabra, con una mente iluminada por el entendimiento y con un alma inmortal.

El hombre es inferior a las creaciones perfectas, incorpóreas o espirituales, que sirven a Dios constantemente sin querer apartarse de su rectitud, por cuanto participó de la naturaleza humana, material, carnal y susceptible de desviarse del camino del bien; pero a la vez el hombre tiene la semejanza e imagen de Dios y muchas promesas tan elevadas que los ángeles quisieran verse en tal grandeza.

El hombre fue hecho perfecto, en cuanto podía haber vivido eternamente en el Edén, gozando de la comunión y presencia de Dios, pero era imperfecto en cuanto al uso del libre albedrío, que al usarlo hizo una mala elección y falló en su dignidad. Perdió el honor que tenía viviendo armoniosamente con su Creador y vino a caer en trangresión y en la degradación del pecado.

El hombre la única creatura terrenal capaz de desarrollar su intelecto, había descendido a la bajeza y la culpa no era de Dios, El Señor, en su bondad infinita había formado un plan para revelar al hombre su carácter bondadoso, un plan divino de salvación, pero éste no podía haberse desarrollado sin la escena del Edén. El hombre al caer, quedó sujeto a condenación y ante la imposibilidad de que pudiera salvarse a sí mismo, Dios se echó a cuestas la tarea de salvarlo. Allí principia el gran drama.

La grandeza de Dios se rebaja para que el pequeño sér llamado hombre pudiera comprenderlo mejor. La ley divina ha sido quebrantada. La creatura predilecta de Dios, mancillada con el pecado, y entonces Dios se despoja de su gloria, desciende a lo más bajo de la tierra, "para llevar cautiva la cautividad y dio dones a los hombres." Dios había criado al hombre a su imagen y semejanza y no era posible dejarlo en la miseria. El amor y la misericordia hicieron a Dios culpable, "porque el que no había hecho pecado, hizo pecado por salvarnos." Fue su amor, su misericordia y su inmensa bondad, la que lo movió. Más tarde se comprobó cuando se dijo: "Porque de tal manera amó Dios al mundo, que ha dado a su Hijo unigénito, para que todo aquél que en él cree no se pierda, mas tenga vida eterna."

La grandeza del hombre. Cuando el hombre, que fue creado con una finalidad más elevada que la de ser simplemente hombre, quedó bajo la sentencia de muerte, Dios envió a su Hijo para que muriera en lugar del miserable reo que había atropellado las ordenanzas divinas y tendría ahora que acogerse a la misericordia de Dios, pues más tarde se escribió con justa razón: "Todos nosotros nos descarriamos como ovejas, cada cual se apartó por su camino, mas Jehová cargó en él el pecado de todos nosotros" y "por su llaga fuimos nosotros curados."

En el intenso drama que sigue proyectando la historia de la humanidad podemos ver el desenvolvimiento de la raza humana, el desarrollo del pecado, el castigo del mundo antediluviano, el llamamiento de Noé, la preservación de la familia humana por medio del arca, la vocación de Abraham, el desarrollo de la vida patriarcal, la formación del pueblo de Israel, la maravillosa vida de Moisés, la promulgación de leyes divinas, disciplina para el establecimiente de la verdadera religión, el mensaje de los profetas, la visión del Mesías, el fracaso de Israel como nación, el cumplimiento del tiempo para el nacimiento de Cristo, su vida, su mensaje evangélico, sus milagros, su muerte en la cruz, la resurrección, la ordenación del apostolado, el ascenso de Cristo al cielo, el derramamiento del Espíritu Santo, el nacimiento de la iglesia y la gloriosa predicación del evangelio con todos los éxitos de la conversión, regeneración y santificación del hombre.

Dios no crió al hombre para que viviera una vida de miserias, sino que lo crió para establecerlo en un reino sempiterno en donde puedan verse la gloria y majestad del cielo en la tierra. Esta tierra no fue creada en vano, sino para ser habitada y para establecer en ella un día la Santa Ciudad, la Jerusalén celestial, para morada de Dios entre sus santos. El hombre deberá ser redimido, justificado, santificado y por fin, glorificado.

NOTA Lo anterior es parte del libro "Teología Moral, Doctrina y Disciplina Cristiana," escrito por Maclovio Gaxiola López. Usted puede adquirir este libro completo de más de 300 páginas solicitándolo a la Librería Latinoamericana; Apartado 30,000; México 18, D. F. PRECIOS— $ 15.00 a la rústica y $ 25.00 Empastado en percalina de primera calidad.

1º DE ENERO DE 1,963

AMABLES LECTORES:

EL EXEGETA SE INICIA ESTE MES EN LO QUE ESPERAMOS SERÁ LA MÁS FRUCTÍFERA DE TODAS SUS ETAPAS. QUEREMOS HACER DE EL EXEGETA UNA GRAN REVISTA: GRANDE EN CIRCULACIÓN, GRANDE EN SU CONTENIDO, GRANDE EN SU INFLUENCIA, GRANDE EN EL APRECIO Y APOYO QUE LE BRINDEN SUS LECTORES.

COMO USTEDES PUEDEN VER, ESTE NÚMERO COMIENZA A EXHIBIR ALGUNAS DE LAS MEJORAS QUE DESEAMOS IR INTRODUCIENDO PAULATINAMENTE. POR PRIMERA VEZ EN LA HISTORIA DE NUESTRA REVISTA, HEMOS LLEGADO A LA CIRCULACIÓN DE SEIS MIL EJEMPLARES MENSUALES. ESPERAMOS MANTENER ESTE RITMO DE CRECIMIENTO, PUES NUESTRA META SON DIEZ MIL EJEMPLARES CADA MES.

EL AUMENTO EN EL TIRAJE Y LA IMPRESIÓN A DOS TINTAS REPRESENTA UN FUERTE DESEMBOLSO, QUE SE HA HECHO SIN TENER EN CAJA LO NECESARIO, PERO CONFIANDO EN LA BONDAD DE TODOS NUESTROS LECTORES Y EN LA COOPERACIÓN DE TODOS NUESTROS COMPAÑEROS DE MINISTERIO, ESPECIALMENTE LOS QUE ESTÁN AL FRENTE DE LAS IGLESIAS.

CREEMOS SINCERAMENTE QUE EL SISTEMA USADO EN LOS ÚLTIMOS CUATRO AÑOS PARA SOSTENER EL EXEGETA ES EL MÁS APROPIADO. SÓLO SE NECESITA UN ESFUERZO MAYOR, UN INTERÉS MÁS ABUNDANTE, EL RECUERDO CONSTANTE DE QUE EL EXEGETA SÓLO SERÁ TAN GRANDE COMO NOSOTROS QUERAMOS Y SUS RECURSOS MATERIALES SERÁN TAN ABUNDANTES COMO NOSOTROS LO DESEEMOS.

A USTED QUE ES LECTOR DE "EL EXEGETA" LE INVITAMOS PARA QUE AL LEER ESTAS LÍNEAS NOS ESCRIBA UNA CARTA Y NOS MANDE UNA OFRENDA PARA SEGUIR SOSTENIENDO EL ÓRGANO OFICIAL DE NUESTRA IGLESIA.

A USTED QUE ES PASTOR O DISTRIBUIDOR LE SUPLICAMOS QUE AL RECIBIR EL PAQUETE DE REVISTAS, LO DISTRIBUYA INMEDIATAMENTE, EXPLICANDO A TODOS QUE HA HABIDO UN AUMENTO EN LOS COSTOS DE LA REVISTAS Y POR CONSIGUIENTE SE NECESITA QUE LAS OFRENDAS RESPECTIVAS SEAN MAYORES.

NO OLVIDEN QUE TODO ENVÍO POR CONCEPTO DE OFRENDAS PARA EL SOSTENIMIENTO DE EL EXEGETA DEBE HACERSE A NOMBRE DEL ADMINISTRADOR, HERMANO DOMINGO TORRES ALVARADO. AL DIRECTOR DEBEN ENVIARSE LAS NOTICIAS Y ARTÍCULOS QUE SE DESEE PUBLICAR.

AGRADECEMOS MUCHO LA COLABORACIÓN QUE DISTINTOS ELEMENTOS NOS ESTÁN PRESTANDO EN LA REDACCIÓN DE NUEVAS SECCIONES. COMO SON MÁS DE DIEZ, NO SALDRÁN TODAS CADA MES, PERO SÍ OFRECEMOS VARIEDAD Y EDIFICACIÓN.

EN LA GRAN TAREA DE SUPERAR EL EXEGETA CONTAMOS CON USTEDES. NO NOS DEJEN SOLOS.

EL DIRECTOR.

MANUEL J. GAXIOLA

IMPORTANTE

Todos los obispos, ancianos, pastores y encargados, asistentes de pastor, evangelistas y diáconos ordenados deben adquirir inmediatamente su credencial ministerial para el año de 1,963, que ya está expidiendo la Secretaría General.

Si usted no la tiene todavía, haga la solicitud inmediatamente al Secretario General, quien le mandará una forma a vuelta de correo. Las credenciales son válidas por un año y cuestan 5 pesos. Los obispos y los pastores o encargados de iglesia deben enviar tres fotografías; los demás ministros, sólo dos. Escriba inmediatamente a Manuel J. Gaxiola; Apartado 30,000; México 18. D. F.

Meditaciones Dominicales

Enero 6

"¿Dónde estás tú?" (Gén. 3:9)

Esta pregunta le fue hecha a un hombre que ya no se encontraba donde antes había estado. El y su esposa, por verguenza y temor, se estaban ocultando de Dios. La antigua, feliz y despejada relación con él se había ido. Bueno, estamos a principios de un año y lo primero que debemos inquirir es la posición de Dios y luego nuestra propia posición y relación con ese Dios. ¿Nos hemos estado volviendo frios, descuidados? ¿Hemos perdido algo de lo que teníamos? ¿Dónde estamos? ¿Ha entrado algo en nuestras vidas que nos haga sentirnos muy diferentes a como nos sentíamos antes al encontrarnos con Dios en el jardín de la comunión, la adoración y el culto? ¿Permitiremos que Dios nos busque con la misma candente pregunta? Aunque venga con juicio, le acompañará la misericordia. ¿Volveremos al antiguo lugar de confianza, obediencia y comunión?

Enero 13

".....¿Dónde está.....tu hermano?" (Gén. 4:9)

Aquí está un hombre que se preocupaba tan poco por su hermano que cruelmente produce su muerte y luego oculta su cuerpo. Luego pregunta imprudentemente qué negocios tiene él con su hermano. Bueno, "¿Dónde está su hermano?" Esto es, por supuesto, algo que nos concierne a todos los cristianos? ¿Cuál es nuestra posición con respecto a su condición física, mental y espiritual? Los primeros días del año nos han invitado a examinar nuestra situación con respecto a nosotros mismos, con respecto a Dios; la posición de Dios, la posición nuestra, y ahora, la posición y condición de nuestro hermano en los barrios pobres, en el país pagano, en el mundo sin Cristo, en la siguiente puerta; nuestro hermano carnal, nuestro hermano comprado por la misma sangre. "Hagamos bien a todos, y mayormente a los domésticos de la fe" (Gálatas 6:10). ¿Dedicaremos los esfuerzos del nuevo año a colocar a nuestro hermano en el lugar donde debe estar?

Enero 20

"Y vió Dios..... Y vió Jehová" (Gén. 1:31; 6:5)

Dios vió dos cosas en completo contraste, y en el relato Bíbico están separadas por dos o tres páginas. Yo me pregunto si Dios nos ve al principio o al fin de nuestra vida. Primero, Dios vió "todo lo que había hecho, y he aquí que era bueno en gran manera.." Esto le causó infinito placer, como le causa ver a sus nuevas creaturas (1 Cor. 5:17), cuando todo está perfecto en nuestra relación con él. Pero luego "vió Jehová que la malicia de los hombres era mucha en la tierra y que todo designio de los pensamientos del corazón de ellos era de continuo solamente el mal." Qué rapidamente había degenerado el hombre, qué pronto había descendido de elevadas alturas a las partes más bajas. ¿Qué es lo que Dios sigue viendo? Algo "muy bueno," algo que es "sólo malo" o algo intermedio. Gracias a Dios que no es demaciado malo, pero tristemente confesamos que tampoco es todo bueno. Con la gracia de Dios no hay altura de santidad que no podamos alcanzar, pero sin la gracia de Dios no hay profundidad de perdición que no podamos tocar. Cristiano sé vigilante. El ojo nos observa continuamente es un pensamiento solemne. Pero puede ser una idea consoladora, como cuando Agar encontró al Dios que la veía (Génesis 16:13).

Enero 27

".....Y Jehová le cerró la puerta" (Gén. 7:16)

Qué seguro estaba ahora. Si el mismo Noé hubiera cerrado la puerta, quizá el candado no hubiera quedado bien cerrado o se le hubiera olvidado poner el pasador; entonces las aguas habrían entrado de alguna manera. Pero Dios se ocupó de todo esto y la familia del justo quedó en completa seguridad. La tormenta del juicio no los podía tocar. Hermano creyente, díle a tu alma, para que viva en paz y en deleite, que desde el momento en que pones tu confianza en el Salvador, él te encierra. Habrá una tempestad de juicio, pero no para ti (Juan 5:24) Tu Arca de Salvación es el mismo Jesucristo, y como tú estás en Cristo, como lo expresan tan frecuentemente las epistolas puedes descansar seguro mientras piensas en el futuro.. Preocúpate, durante el tiempo de la espera, sólo por meter a otros, para compartir con ellos la protección divina, pero de otra manera, recuerda que todo lo nuestro está seguro en él.

LA OBRA *EN* *FOTOS*

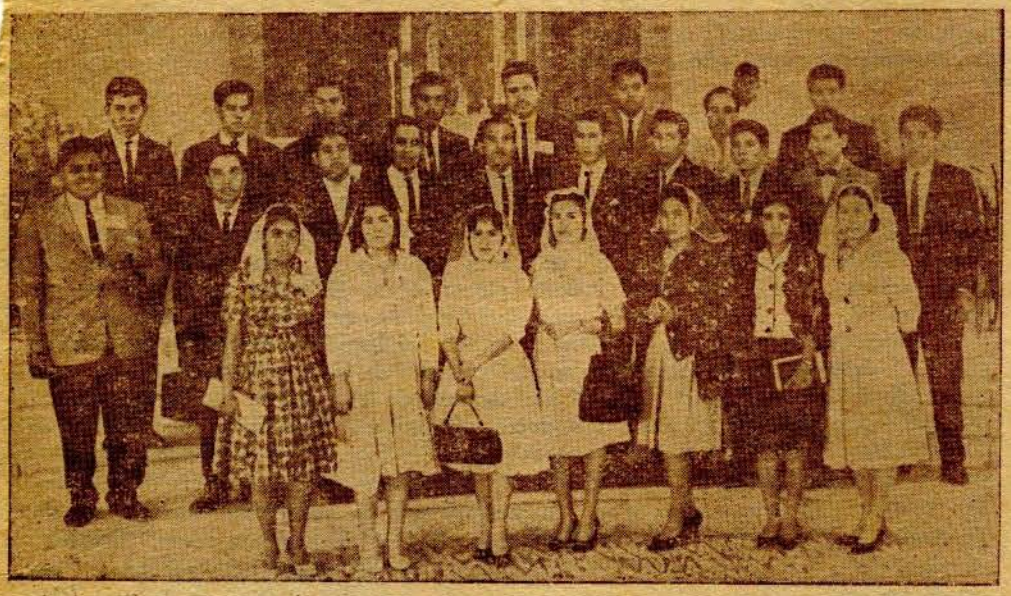

Arriba el nuevo misionero Quintín Ibarra, y su esposa y niño que trabajarán en Guatemala C. A.

Abajo, el misionero Manuel Rodríguez y su familia, designado para Nicaragua C. A.

Las fotos de arriba a abajo nos muestran: (1) la nueva Mesa Directiva de la Confederación de Sociedades de Varones Cristianos; (2) el misionero León Fragozo, nuevo supervisor en Guatemala, y su esposa, María Luisa S. de Fragozo; (3) delegados que asistieron a la pasada Conferencia Nacional de Sociedades Juveniles "Embajadores Apostólicos"

Noticiario Apostólico

DISTRITO DEL SURESTE

La obra de Dios en este distrito ha seguido extendiéndose a pasos agigantados; al regresar de la convención general en Torreón me dediqué a visitar algunas iglesias entre las que se incluye la de Tres Bocas, iglesias del distrito entre Tabasco, que es una de las más antiguas del distrito.

Prosiguiendo por el mismo estado, me tocó estar con las congregaciones de La Venta, Pejelagartero primera y segunda sección, La Arena y Tecolutilla. En este último lugar celebramos el tercer Aniversario de la iglesia, habiéndose desarrollado atractivo programa. Muchas personas escucharon atentas el mensaje y no tuvimos bautismos sólo por falta de tiempo, pues para hacerlo hay que ir hasta el mar. Los miembros de la iglesia están muy animados en la construcción de un gran templo de mampostería, que mucho beneficiará a la iglesia. En La Arena también tuvimos un culto especial y se bezado por la presidenta de la federación femenil; en la iglesia le La Venta también tuvimos un culto especial y se hizo la organización de la sociedad femenil local, tareas presididas por el anciano auxiliar y la presidenta de la federación respectiva.

Por otra parte, acabamos de realizar en la iglesia de Agua Dulce, Veracruz una importante junta de confraternidad y reunión ministerial, cosa que el distrito acostumbra hacer trimestralmente. Las actividades se iniciaron con un culto de confraternidad femenil que alcanzó grandes proporciones, pues acudieron hermanas de todo el distrito.De Las Choapas vino una delegación especial en un camión que rentaron. En los demás días tuvimos actividades muy variadas y en todo nos bendijo Dios. En esta reunión tuvimos el honor de despedir al hermano León Fragoso Serrano, que fue el primer obispo de este distrito, y quien en compañía de su esposa ha de trasladarse como misionero a Guatemala. En resumen, hubo 6 bautismos en agua, 6 bautismos de Espíritu Santo, 6 hermanos se iniciaron en el ministerio. La ofrenda del día 28 fue de $ 650.00. La escuela dominical de esta iglesia ha mejorado mucho en asistencia y también en ofrenda, que algunas veces ha llegado a $185.00, por lo que damos gracias al Señor.

BERNARDINO CASTAÑEDA M.
Obispo del Distrito

DISTRITO DE SONORA

Actividades en el sector No. 2

En la XVI Convención de este Distrito me tocó el honor de ser designado anciano auxiliar para este sector, que comprende las iglesias de Santa Ana, donde también pastoreo; Caborca, donde funge como pastor el hermano Lauro Rubalcaba; Magdalena, a cargo de Salomé Román E.; Benjamín Hill, pastoreada por el hermano Alejandro Ruiz, y El Claro, a cargo del hermano Manuel Paredes.

Pusimos en práctica un programa de reuniones de confraternidad, habiendo sido la primera en Santa Ana, donde nos acompañó el Obispo del Distrito, hermano Anselmo Reyes Virrey, y el ministro Leonardo Sepúlveda, quien tuvo a su cargo el sermón principal, y dejó conmovidos a todos los oyentes con la inspiración que le dió el Señor. En la siguiente reunión, que fue en El Claro, también nos visitó el obispo del Distrito y nos predicó el hermano Lorenzo González, ministro en Baja California. Tuvimos muchas visitas, pues el culto se hizo al aire libre.

En la tercera reunión de confraternidad, que se verificó en Caborca, las bendiciones del Señor fueron mayores, pues hubo hermanos que vinieron desde la iglesia de Puerto Peñasco. En este lugar tuvimos el bautismo de una señora y un varón a quien Dios bautizó con su Espíritu Santo. Se ofició un matrimonio y la presentación de dos niños. El sermón fue predicado por el hermano Manuel Paredes. Al día siguiente tomamos por la costa y llegamos a un lugar llamado Colonia Gaona, ya que este es el apellido de la numerosa familia que allí habita y que pertenece a la iglesia. A este lugar fueron hermanos de otros lugares, incluyendo el pastor Enrique Rodríguez. El Señor bautizó con su Espíritu Santo a dos jóvenes que vinieron de Puerto Peñasco. En la noche tuvimos culto y me tocó traer el mensaje. Al día siguiente fuimos a otra colonia, donde celebramos dos cultos, habiendo predicado en el primero el hermano Manuel Hernández, ministro cubano que vive entre nosotros, y en el de la tarde, el hermano Rodríguez.

La siguiente reunión fue en Magdalena, lugar donde por seis años y medio se ha predicado, pero la obra ha marchamuy lentamente, pues en tal lugar predomina el fanatismo. Adoran a una imagen llamada de San Francisco y cuando le hacen su fiesta vienen gentes de muchas partes de la República. El pastor en ese lugar es el hermano Salomé Román, un anciano entusiasta que labora en compañía de su esposa Herlinda L. de Román. En Magdalena tuvimos dos bautismos en agua, de cuyo acto acompañamos una foto. En las siguientes reuniones, que fueron en Benjamín Hill y Santa Ana, también estuvimos muy felices y así terminamos el ciclo de acti-

Programa de Convenciones Distritales

DISTRITO DEL SURESTE
Las Choapas Veracruz
Febrero 12-15

DISTRITO DE TAMAULIPAS
En Reynosa
Febrero 19-22

DISTRITO DE NUEVO LEON
En Monterrey
Febrero 26- marzo 1

DISTRITO DE COAHUILA
En Torreón
Marzo 5-8

DISTRITO DE DURANGO
En Gómez Palacio
Marzo 12-15

DISTRITO DE ZACATECAS
En Fresnillo
Marzo 20-22

DISTRITO DE OCCIDENTE
En Tepic, Nayarit
Marzo 26-29

DISTRITO DE SINALOA
En Guamúchil
Abril 2-5

DISTRITO DE SONORA
En Hermosillo
Abril 16-19

DISTRITO DE CHIHUAHUA
En Ciudad Juárez
Abril 24-27

DISTRITO CENTRAL
En México, D. F.
Mayo 7-9

DISTRITO DE BAJA CALIFORNIA
En Mexicali
Octubre 16-19

Para la JUVENTUD

¡Feliz año nuevo! ¡La realización de s ideales en este año 1963! Eso les deamos a todos.

Es indudable que cada joven, cual vinte, tenga su vista puesta en los 365 as que están por delante en su vida. uizá pienses ahora en: Ser una perna llena del amor de Dios; de fe en él; e paz conzigo mismo; de bien, veraz, aliente, etc. Un poeta decía:

Corceles blancos galopan
Por senderos de esperanza
Sentimos veloz su paso,
Por el corazón y el alma.
Son los propósitos nuevos
de nuestras nuevas jornadas.
Mas ¡ay!. para realizarlos
Nos falta siempre constancia.

Quiera Dios concedernos en este año s nobles propósitos que abrigamos en profundo del corazón. Que la inconsncia, desventaja y flaqueza humana, sean shechas por el infinito poder de él.

Uno de nuestros propósitos, al iniciaros en este nuevo año, ha sido la reapaición de la Página Juvenil en EL EXEETA. Deseamos, ya que se nos brinda a oportunidad, redactarla y publicarla todas las veces que se nos permita para la gloria del Señor y beneficio de la juventud apostólica. Esto, en mi concepto será una demostración también de que la Confederación Juvenil puede crear su propio órgano oficial.

Todos los "EMBAJADORES APOSTOLICOS" deberán contribuir para ello, y de nuevo les recordaremos lo siguiente: ¿Tienen un culto especial? ¿Llevaron a cabo una campaña de evangelismo? ¿Han puesto en práctica algún sistema de trabajo que les ha dado muy buenos resultados? ¿Se casa alguno? ¿Se retrata el grupo y les gustaría publicar la foto? ¿Se llegó el aniversario de la sociedad? etc. ¿Verdad que tenemos mucho que dar a conocer? En esta sección vamos a demostrar lo que es la juventud que sirve al Señor Jesucristo. Trataremos de que se refleje verdaderamente el espíritu juvenil y nos sentiremos satisfechos de hacer honor a nuestro lema: "Fieles, Utiles y Activos".

Envíenme al apartado 30.000; México 18. D. F., el material que deseen se publique. Si envían fotografías, deben acompañar $ 10.00 ó 20.00 para el pago del clisé, ya sea que lo deseen a una columna o a dos.

NOTICIAS

Conferencias Nacionales

Simultáneamente con la verificación de la XXIV Convención General en Torreón, Coh., del 25 al 28 de octubre pasado, se celebraron con todo éxito las conferencias de los "EMBAJADORES APOSTOLICOS" de la República Mexicana. Las reunines se desarrollaron en el templo de la Segunda Iglesia Apostólica de esa ciudad, con la asistencia de los delegados oficiales de cada federación del País y muchos más delegados fraternales que nos acompañaron de tal manera que el templo, de considerables dimensiones, estuvo en todas las ocasiones pletórico y lleno de un ambiente muy agra su orden e interés que mostraron los asistentes. Nos sentimos honrados, además, por tener entre nosotros una representación de los "Mensajeros de Paz", organismo juvenil de los Estados Unidos de Norteamérica.

Se llevó a efecto la elección de la nueva mesa directiva de la Confederación Nacional, que fungirá por el siguiente período 1962-1966, habiendo resultado favorecidos por la mayoría de votos, para presidir el departamento juvenil, los siguientes jóvenes: (Por considerarlo de interés incluímos los domicilios respectivos):

Presidente: Celestino Martínez; Ocampo No. 17; Col. Anáhuac; Los Mochis, Sin. Vicepresidente: Gilberto Jiménez R.

Secretario: Domingo Torres A; Apartado 30.000; México 18, D. F.

Subsecretario: Juan Castrejón B.

Tesorera: Cleone Elena Camacho G.; Apartado 75; Guamúchil, Sin.

Subtesorera: Alicia Rodríguez A.

Se agradeció en diversas formas la obra realizada por la mesa directiva saliente y en culto especial se tomó la protesta de rigor a los nuevos oficiales.

Aparte se tomaron acuerdos muy importantes y sólo citaremos algunos:

1.—La revisión de los Estatutos y Reglamentos Juveniles.

2.—Dedicación más directa en el trabajo juvenil, por parte del Presidente de la Confederación

3.—Que la juventud tenga su propio emblema.

Llenos de optimismo se clausuraron las conferencias para iniciarnos en una nueva jornada. Todos con su mente fija en el pensamiento: ¡Adelante, con una nueva visión!

UN BUEN CONSEJO

JOVEN, TU VIDA

Tu vida será tan alta como tus ideales. Un hombre con ideales elevados no puede vivir en un nivel bajo, ni puede vivir en ningún lugar que haya alcanzado. Si has quedado satisfecho contigo mismo, tal vez tu meta no fue suficiente alta. Entre las personas más desdichadas de la vida se cuentan los que han uncido la carreta de sus vidas a los postes de su cama, en vez de haberle apuntado a las estrellas. Su meta es tan sencilla que con sólo levantarse de la cama, ya la han alcanzado. Pero si uno le apunta a las estrellas, tiene que subir, y el ascenso es difícil. Tal vez por eso sea que las mesetas bajas están llenas de gente, en tanto que las cumbres están desiertas.

Uno de los estorbos más grandes de la sociedad es el hecho que muchos escogen hacer lo fácil. Los que se solazan en lo fácil son siempre la mayoría. Los puede uno encontrar en todos los senderos de la vida: En la escuela, en la oficina, en la fábrica, en la casa y en la iglesia. Cristo puso delante de nosotros una meta muy elevada: "Sed, pues, vosotros perfectos, como vuestro Padre que está en los cielos es perfecto" (Mateo 5:48). Pero tú tendrás que hacer mucho más que levantarte de la cama para alcanzarla

No se nos ha puesto aquí para que seamos meramente espectadores, sino para tomar parte activa en el gran propósito de Dios. Este mundo nuestro no está terminado: Está en proceso. Algunas de las preguntas más grandes de la vida son preguntas sencillas; pero no siempre tienen una contestación fácil. Por ejemplo: ¿Para qué estamos aquí? ¿Tiene nuestra vida un propósito especial? ¿significa sencillamente el nacer, crecer, comer, trabajar y morir? Nosotros creemos que Dios nos puso aquí para algo más que existir; nos puso aquí para forjar **una vida.**

Es mucho más grande el forjar una vida que el ganarse la vida. Ganarse la vida es nada más esa pequeña parte de los objetivos de la existencia de un hombre, que tocan al exterior de ella. El polvo la tierra y las cenizas pueden ser partes de ganarse la vida, pero no es una vida. el ganarse la vida depende de las circunstncias temporales, mientras que forjar una vida depende de principios eternos. El ganarse la vida es nada más un incidente, con cierta importancia no cabe duda; pero aquí estamos para vivir una vida, y no meramente vivos, o existir. Estamos aquí para vivir en toda su riqueza y plenitud posibles, recordando a aquel que dijera: "He venido para que tengan vida, y para que la tengan en abundancia." (Juan 10: 10).

RECORDATORIO URGENTE... .... .

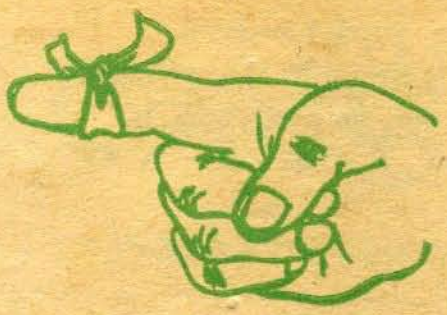

Nos permitimos recordar a todos los pastores y encargados de iglesias, que en la pasada convención general se tomó el acuerdo de formar un fondo especial destinado a ayudar a los ministros que resulten incapacitados para el desempeño de sus actividades, ya sea por su edad avanzada o por sufrir enfermedades. Actualmente se está preparando el proyecto respectivo y en la próxima reunión de la Mesa Directiva será sometido a estudio, pues ésta es una necesidad urgente que necesita resolverse en forma satisfactoria.

Para formar el fondo que se indica, se acordó que a partir de enero de1963 se retire de todas las tesorerías de la Iglesia el uno por ciento de las entradas mensuales y se envíen a la Tesorería General, que será la encargada de administrar este fondo mientras no se acuerde otra cosa. Por tanto estamos suplicando a todos los pastores den las instrucciones necesarias a los tesoreros de las iglesias para que, como se dijo, a partir de enero de este año, se separe el uno por ciento de las entradas por concepto de diezmos, ofrendas, escuela dominical, sociedades de señoras, señores y jóvenes y se envíe mensualmente al Tesorero General, Maclovio Gaxiola López, Rio Colorado 224; Tijuana, Baja Caliornia. Al hacer su envío deben especificar claramente la cantidad que corresponde a las entradas de cada fondo.

Lo anterior es independiente del diez por ciento que se tiene que enviar también mensualmente de las entradas a las iglesias y el diez por ciento que se tiene que destinar al Comité de Educación Cristiana por entradas a la Escuela Dominical. Así que los pastores harán bien en tomar en cuenta todas estas indicaciones y en preocuparse porque se cumpla con un acuerdo tan importante como el que se señala, pues desde hace tiempo se ha hecho sentir la necesidad de solucionar este problema tan serio.

Agradecemos anticipadamente la atención que se dé a este recordatorio y deseamos para todas las iglesias y ministros gran prosperidad espiritual y material.

EL TESORERO GENERAL

SOCIEDAD MUTUALISTA DE MINISTROS APOSTOLICOS

PRIMER AVISO

Se recuerda a los ministros de esta sociedad que no cubrieron la cuota que correspondía con motivo del fallecimiento del hermano J. Guadalupe García Enciso, que según los estatutos respectivos, pueden recuperar sus derechos en la sociedad si hacen el envío de $ 40.00 por concepto de nueva inscripción.

También estamos notificando a todos l miembros al corriente, que al tener la p sada convención general se entregó al he mano José Ortega Aguiar la cantidad qu le correspondía por haber cumplido trei ta años de servicios continuos y activo en el ministerio. Por tal motivo, nos toc ahora suplicar a todos los socios tenga la bondad de enviar inmediatamente l cuota respectiva que es de $ 20.00. Ob deciendo a los reglamentos de la soci dad, se publicará este aviso por tres v ces consecutivas en EL EXEGETA y quie nes dejen de enviar la cuota correspon diente perderán todos sus derechos y sólo podrán recuperarlos pagando una nueva cuota de inscripción.

Aprovechando la oportunidad para ha cer una invitación a todos nuestros com pañeros en el ministerio para que se ins criban como miembros de esta sociedad. Si así lo desean pueden dirigirse inme diatamente al Secretario-Tesorero, Mele sio Segovia pineda; Av. Obregón 2412 norte; Colonia Cantú; Monterrey, Nuevo León, quien los atenderá inmediatamente. Para ser miembro de esta sociedad se requiere ser ministro ordenado de la Iglesia Apostólica de la Fe en Cristo Jesús, estar de acuerdo con los estatutos de la sociedad, solicitar su inscripción y enviar $ 40.00 en giro o cheque, más 2 fotografías tamaño credencial.

MANUEL ESQUIVEL FONSECA

Presidente de la Sociedad

Actividades del Obispo Presidente

Al finalizar la Convención General, el hermano Rivas permaneció por unos días en Torreón y luego visitó algunas iglesias de la Costa del Pacífico. Estuvo en Tepic para examinar el trabajo de construcción que se ha realizado en el Centro Escolar y Asistencial que la Iglesia construye en ese lugar. Posteriormente estuvo en Guamúchil, Sinaloa, para atestiguar el traslado de los fondos de la Tesorería General que hizo el hermano José María Camacho al nuevo Tesorero General.

Durante la mayor parte del mes de diciembre el Obispo Presidente ha estado de gira por las Iglesias de Baja California, acompañando al nuevo Obispo del Distrito, hermano Maclovio Gaxiola López. Se formó una comitiva de ocho miembros para tener reunines con las sociedades y al mismo tiempo promover el trabajo que realiza el Comité de Evangelismo del Distrito de Baja California.

A fines de diciembre el Obispo Presidente pasó a Phoenix, Arizona, acompañado de otros oficiales de la Mesa Directiva de la Iglesia, con el objeto de asistir a la Convención General que la Asamblea Apostólica celebró en ese lugar, así como a la dedicación del nuevo templo apostólico que se construyó bajo la dirección del hermano Y. V. Macías.

Durante el mes de enero el Obispo Presidente permanecerá en la Baja California atendiendo algunas necesidades de la obra de ese distrito. Estará por unos días en el Instituto de capacitación que se verificará en Mexicali y luego emprenderá el viaje que lo llevará a todos los distritos de México, pues tiene que presidir las convenciones de este año. Quienes deseen

comunicarse con el Obispo Presidente pueden enviar su correspondencia al cuidado del Secretario General, quien la reexpedirá inmediatamente.

NOTICIARIO APOSTOLICO

vidades que para este año nos trazamos en el sector número dos.

Manuel de J. Borbón
Anciano Auxiliar

DISTRITO CENTRAL

Al celebrarse recientemente una reunión de confraternidad en Gervasio Mendoza, Guanajuato, tuvimos el placer de colocar la primera piedra del nuevo templo que los hermanos han decidido construír en tal lugar. Estará hecho de cantera, ladrillo y concreto y al terminarse tendrá 7 metros de ancho por 17 de largo. Los hermanos de la congregación están muy animados y ya cuentan con un pequeño fondo para tal fin. En el culto de en la noche se hicieros promesas de efectivo y materiales para la construcción y se espera comenzar a tener servicios en el nuevo local antes de que comiencen las lluvias de este año. El pastor de la iglesia, hermano Abel Gallegos Pérez, está trabajando muy animado, no obstante haberse visto envuelto en serio accidente automovilístico. El camión en que viajaba se derrapó y el hermano se golpeó la cabeza; su esposa fue herida más seriamente y su niñita escapó milagrosamente. Todos están ya recuperados, pero necesitan de nuestras oraciones.

MANUEL J. GAXIOLA

EL EXEGETA
APARTADO 30,000
MEXICO 18, D. F.

ANOTE AQUI LA DIRECCION DE SU TEMPLO

Bautismos en Magdalena, Sonora

IN MEMORIAM

Macedonio Ramos Luna

En México, D. F., falleció el hermano Macedonio Ramos Luna a la edad de 79 años, después de haber militado en las filas cristianas por un cuarto de siglo, pues comenzó a oír la Palabra de Dios el 21 de noviembre de 1937 y se bautizó junto con su esposa el 14 de febrero de 1938, habiendo dado siempre un buen ejemplo como padre y como cristiano.

Al fallecer dejó a su esposa, la hermana Canuta González Viuda de Ramos, a cuatro hijos convertidos y cinco más que todavía no aceptan al Señor. Se pide la oración por toda la familia para que reciban el consuelo del Señor y para que se conviertan los que todavía no se entregan a él. Entre los sobrevivientes se cuentan tres ministros, que son: Lázaro Ramos Gonzalez; Obispo del Distrito de Durango; Praxedis Ramos, pastor en el estado de Chihuahua, y Marcial Ramos, asistente del pastor de la Cuarta Iglesia en México, D. F.

Para todos los descendientes del estimado hermano Macedonio Ramos las sinceras condoloncias de la redacción de EL EXEGETA.

ANDREA R. DE LUJAN

En Ojinaga, Chihuahua falleció la hermana Andrea R. de Luján, miembro fiel de la iglesia, que se convirtió al evangelio en el año de 1952, habiendo sido bautizada por el pastor Juan Linares.

Durante toda su vida cristiana dió muestras de fidelidad a Señor y amor a su causa. Aunque durante los tres últimos meses de su vida sufrió mucho físicamente, su rostro siempre brilló con esperanza y alegría.

La extinta deja a su esposo, el Sr. Paz Luján, que todavía no se convierte al evangelio, y sus hijos Manuela de Sánchez, Paula de Ramírez, Natividad de Ortega, Juan de Dios Luján, Rufino Luján, Ramona de Ramírez, Raquel de Zúñiga, Eduviges L. de Mendoza, Petra Viuda de Peña, que fue esposa del mártir evangélico mexicano Benito Peña; Paz Luján Jr., Constantino Luján, Oliveria de Chavez y Evodia de Gaytán, algunos de los cuales son convertidos al evangelio. También le sobreviven sus hermanos carnales: Nicolás, Manuel, José y Santa María. Entre sus yernos y nueras se cuentan algunos ministros, como son Román Zúñiga, y Manuel Mendoza, Nicolás, Manuel Ortega, y otros, además de 46 nietos.

el exégeta

FUNDADO EL 1º DE NOVIEMBRE DE 1943

MANUEL J. GAXIOLA, DIRECTOR

DOMINGO TORRES ALVARADO, ADMINISTRADOR

Se sostiene con donativos de sus Lectores.

Envíe sus solicitudes de suscripción y ayudas para el sostenimiento de la Revista al Administrador; todas las noticias y material para su publicación al Director. Apartado 30,000; México 18, D. F.