el exégeta

ORGANO OFICIAL DE LA IGLESIA APOSTOLICA DE LA FE EN CRISTO JESUS

Año XVIII | MEXICO, D. F., AGOSTO DE 1961 | Núm. 8

Principios Teológicos

Dios es el vocablo que designa al Sér por excelencia. Dios es Vida, Luz, Fuerza, Movimiento y Existencia. Dios es el Alfa y la Omega, el Principio y el Fin de todas las cosas. El es por sí mismo. No tiene principio de días ni fin de vida. Es el originador de todo lo que existe, sea visible o invisible. El es y era antes de todas las cosas y por El subsiste todo lo creado.

No podríamos decir que Dios existe, sino que Dios es. La existencia tiene su origen y su fin, pero el Señor es eterno. "Jesucristo es el mismo, ayer, hoy y por todos los siglos", es la conclusión bíblica.

Dios es la vida, con todos sus encantos, en cualquiera de sus manifestaciones. Ya sea en los microorganismos o en los continuos movimientos de los átomos. Dios está latente en todo lo que se mueve y es la luz que ilumina todos los entendimientos, la Fuerza creadora de todos los mundos, el movimiento de todos los astros y la existencia de todos los seres.

Dios es Espíritu y por eso sería incomprensible para la mente humana, pero para revelarse creó la existencia, que es parte de su esencia. "El habita en luz inaccesible de gloria". Pero para darse a conocer, formó el universo y entre todas las criaturas, hizo al hombre, conforme a su imagen y semejanza para gloria suya. Lo hizo perfecto, por cuanto participó de su espíritu pero lo unió a la materia y lo limitó sujetándolo a leyes naturales.

"En el Principio creó Dios los cielos y la tierra". Es la primera sentencia bíblica. Los cielos incluyen todos los seres perfectos o perfeccionados, que sirven a Dios y le alaban, que moran donde él habita y que comprenden sus atributos y perfecciones. La tierra es la parte material e imperfecta de nuestro universo, en donde mora el hombre, la más perfecta de las criaturas, en cuanto a su destino y origen, pero la más degradada por la miseria del pecado.

En el cielo existen seres creados por Dios perfectos en cuanto a su condición, que son espíritus administradores, mensajeros de Dios para con el hombre y conocemos de ellos a los Querubines y Serafines, Angeles y Arcángeles. Hay otras criaturas que en derredor del trono de Dios, cantan su gloria y siempre le alaban, que miran su majestad y comprenden su dignidad y grandeza. Estos son seres espirituales, que forman la pléyade legionaria de sus servidores que sirven de inspiración al hombre que trata de superarse y alcanzar una grandeza semejante a la de aquellos y que espera lograrla por la redención hecha en la cruz por Jesucristo.

La Teología es la ciencia perfecta. Es la ciencia que trata de Dios y de sus atributos. La Teología tiene su fundamento en la Revelación Divina que es la forma en que Dios se ha manifestado al hombre. La razón no puede entender a Dios, pero puede comprenderlo. Comprendemos las cosas cuando vamos de efecto a causa y a Dios solamente se le puede conocer de esa manera.

Nosotros somos un efecto de esa causa, que se llama Dios. Nuestra existencia es una demostración de su esencia y así vamos comprendiendo que no existimos porque queremos, ni dejaremos de ser cuando queramos. Así que admitimos que hay un poder que por encima de nuestra propia voluntad rige nuestro destino y ese poder inmanente en todo lo creado, es Dios. Dios se revela al hombre de mil maneras, pero quien se preocupa por conocerle, tendrá la satisfacción de hundirse en los caudales inmensos de su sabiduría.

A Dios no lo vemos por cuanto él es Espíritu, pero vemos sus manifestaciones en todo lo que nos rodea. Y basta dirigir una mirada al firmamento, en las noches sin luna, para contemplar millares de millones de estrellas que son otros mundos infinitamente grandes, que nos cuentan la Gloria de Dios y la misma expansión denuncia la obra de sus manos. La noche silenciosa nos comunica los mensajes de Dios, y el día, con su sol radiante, nos habla de la vida. Todo lo que respira, lo que vive, en cualquiera de las formas de la vida, se origina en Dios. Por esta razón la mente investigadora, que se interna en la grandeza de la Revelación Divina, entra en el mar insondable del conocimiento de la verdad.

El cielo ha sido creado, con todas sus glorias, para los creyentes que pueden concebir la idea de Dios y desarrollar su fe y esperanza en el Todopoderoso. "Sin fe es imposible agradar a Dios, porque es menester que el que a Dios se allega crea que le hay y que es galardonador de los que le buscan". El cielo no fue creado para los incrédulos, sino para los que creen. Las bellezas del paisaje, los matices multicolores de los flores y las bellezas del arco iris, no son para el ciego. Son para quien tiene ojos para ver.

Dios es un mito para el incrédulo, pero para el creyente es la única realidad. Todo lo demás es temporal, es pasajero, se esfuma, desaparece; Dios es eterno. Los cielos acabarán. La tierra se transformará, según sus promesas, pero él es el mismo. Así que es la única realidad y por lo tanto merece todo nuestro crédito, todo nuestro afecto, todo nuestro amor. A Dios debemos amarle sobre todas las cosas, porque él es el principio de todo lo que es. Servirle es el más grande de los privilegios y despreciarle, la más horrenda de las desgracias.

Nuestra vida es una manifestación de él en nosotros. Dios está muy lejos para los incrédulos, pero para los creyentes, "en él vivimos, somos y nos movemos". A Dios podemos conocerle tan bien como nos conocemos a nosotros mismos, si nos relacionamos con él y tenemos su Santo Espíritu, pero puede ser tan ignorado, como muchos ignoran su propia existencia. No saben de donde vienen ni a donde van. Así concluiré diciendo: Dios no está oculto del ojo humano porque no hay sitio donde no se manifieste.

Maclovio Gaxiola López

INFORME DE LA PRIMERA OFRENDA MISIONERA DE 1961

Gracias a Dios, podemos decir una vez más, por esta ofrenda misionera que ha superado a las anteriores, según podrán ver nuestros lectores en informe proporcionado por el Tesorero de Misiones, hermano José Avalos O.

Hasta el día 12 de julio, es decir, 5 semanas después de haberse reunido la primera ofrenda misionera, cuando cerramos este informe, 197 iglesias habían enviado su ofrenda, lo que significa que en esta vez, en mayor número cooperaron faltando el 40% de iglesias debidamente constituídas y organizadas.

Aproximadamente el 60% de esta ofrenda coresponde a los adultos y el 40% a los niños y esto es muy significativo. Pues los niños, por primera vez, al habérseles proporcionando unas alcancías para que cooperaran, lo hicieron con grande entusiasmo, según testimonio que han dado los pastores. Los niños han comprendido que al tomárseles en cuenta como miembros de la iglesia, (porque lo son desde el momento que sus padres lo presentan al Señor) sintieron alegría y demostraron su amor a la causa misionera, ofrendando con voluntad y entusiasmo.

Queremos dar las gracias a los padres de familia porque estamos seguros que fueron un factor importante para el éxito de nuestra ofrenda entre los niños. También decimos lo mismo a los pastores y a los superintendentes y maestros de la Escuela Dominical.

El total de nuestra OFRENDA ESPECIAL MISIONERA, es de $13,759.30 (salvo error u omisión), lo que creo sinceramente, que a todos causará alegría al ver que ha sido en verdad una ofrenda remecida y rebosada. Sólo lamentamos que algunas iglesias no hayan enviado su ofrenda oportunamente antes de rendir este informe, si no, hubiéramos reportado una cantidad mayor.

Tenemos la pena de advertir a los pastores y sus iglesias que no enviaron oportunamente sus ofrendas, que las ofrendas que nos lleguen extemporáneamente, no serán publicadas y solamente serán aumentadas y anotadas en los libros de la tesorería de Misiones. Pero de todas maneras les expresamos nuestros agradecimientos por la ofrenda que nos envíen, y esperamos que en la siguiente vez, nos envíen sus ofrendas oportunamente para que aparezcan en el informe que publiquemos.

VEAN ESTA NUEVA ALCANCIA

Publicamos en este mismo número de nuestra Revista, la nueva ALCANCIA MISIONERA PARA ADULTOS, para brindar a nuestros hermanos la oportunidad de cooperar más efectivamente para la Causa Misionera de nuestra Iglesia.

Le caben $6.00. SEIS PESOS, que bien pueden ser en moneda metálica o billetes y si nuestros hermanos al recibirlas aproximadamente un mes antes de reunir nuestra próxima ofrenda misionera que será Dios mediante el DOMINGO 3 DE DICIEMBRE DE 1961, se esfuerzan a llenarla, estamos seguros que reuniremos una ofrenda mayor que la presente y esto naturalmente será una bendición para nuestro Departamento Misionero. Pues habrá fondos no solamente para ayudar mejor al sostenimiento de nuestros misioneros en el país y el extranjero, sino para enviar nuevos misioneros a nuevos campos y otros diversos trabajos.

En mi carácter de Secretario de Misiones Nacionales y Extranjeras, estoy enviando a las iglesias, pastores, encargados, Ancianos y Obispos, mis agradecimientos personales y los de la iglesia del Señor en general por su participación en esta ofrenda.

También me anticipo a dar las gracias a las Confederaciones de Señoras, Señores y Jóvenes, por los porcentajes que enviarán para la Causa misionera, así como lo han estado haciendo en años anteriores. Sus porcentajes que envíen, serán publicados en esta revista para conocimiento de todos nuestros hermanos y lectores.

Hasta ahora los jóvenes han enviado su porcentaje correspondiente al primer se-

mestre del presente año, por conducto de su tesorera, hermana Alicia Rodríguez, la cantidad de $1,327.17.

Seguiremos informando en las páginas de nuestra revista, el desarrollo y diversas actividades del Departamento Misionero a mi humilde cargo.

Dando gracias a todos nuestros hermanos por la importancia que den al presente informe, sólo me resta decir como nos aconseja San Pablo:

No os canséis de hacer bien, que a su tiempo segaréis no hubiéreis desmayado. Dios os bendiga.

POR CRISTO Y LA OBRA MISIONERA.

Torreón, Coah., a 31 de julio de 1961

EL SECRETARIO DE MISIONES NACIONALES Y EXTRANJERAS

JOSE ORTEGA A.

Cantidades recibidas por el Tesorero de Misiones hasta el día 12 de julio y que corresponden a la primera ofrenda misionera de este año.

1.—Mexicali, B. Ca., 1a. Iglesia	1,010.00
1.—El Claro, Son.	46.00
3.—Paramita, Nay.	16.00
4.—Agua Dulce, Ver.	80.00
5.—Ruíz, Nayarit	100.00
6.—Tuxtla Gutiérrez, Chis.	63.00
7.—Campo 30, Sonora	44.59
8.—Los Mochis, Sin.	260.00
9.—San Miguel, Sin.	40.00
10.—Cd. Mante, Tamps.	100.00
11.—Matamoros Coah.	66.00
12.—Torreón, 2a. Iglesia	70.00
13.—Fco. I. Madero, Coah.	84.50
14.—Mexicali, 2a. Iglesia	142.20
15.—Caborca, Son.	65.70
16.—Santa Fe, Tamps.	23.50
17.—San Pedro, Coah.	54.00
18.—Col. E. Carranza, Zac.	36.00
19.—Cd. Victoria, Tamps.	12.00
20.—Reynosa, Tamps.	40.00
21.—Culiacán, Sin.	94.00
22.—Ej. Independencia, Son.	18.00
23.—Eldorado, Sin.	50.00
24.—Tamazula, Sin.	11.00
25.—Fresnillo, Zac.	31.50
26.—Huimanguillo, Tab.	73.50
27.—Hermosillo, Son.	80.00
28.—La Presa, Nay.	25.00
29.—Magdalena, Son.	16.00
30.—Mérida, Yuc.	93.45
31.—Cd. Acuña, Coah.	40.00
32.—San Ignacio, Son.	45.00
33.—Caitime, Sin.	45.00
34.—Guadalajara, 1a. Iglesia	52.10
35.—Cd. Obregón, Son.	148.00
36.—Culiacán, 1a. Iglesia	50.00
37.—Empalme, Son.	90.00
38.—Costa Rica, Sin.	62.00
39.—Ej. Durango, B. C.	50.25
40.—Ej. Islas Agrarias, B. C.	75.00
41.—Mazatlán, 2a. Iglesia	38.00
42.—Santa Rosa, Sin.	50.00
43.—El Aguacate, Ver.	53.20
44.—Benjamín Hill, Son.	14.00
45.—Torreón, 3a. Iglesia	17.00
46.—Matamoros, Tamps.	75.00
47.—Bermejillo, Dgo.	10.00
48.—Estación Coahuila, B. C.	50.00
49.—Tijuana, 6a. Iglesia	25.00
50.—Ej. Germán, Tamps.	20.00
51.—Piedras Negras, Coah.	47.00
52.—Guaymas, Son.	24.00
53.—El Vergel, Sin.	12.00
54.—Nuevo Laredo, Tamps.	160.00
55.—Delicias, Chih.	52.00
56.—El Saucito, Zac.	31.00
57.—Dos Arroyos, Sin.	50.00
58.—Valle Redondo, B. C.	120.00
59.—Angostura, Sin.	60.00
60.—Agua Prieta, Son.	40.00
61.—Basúchil, Chih.	44.00
62.—San Pedro G. García, N. L.	61.00
63.—Campo 60, Son.	50.00
64.—Candelero, Tab.	25.00
65.—El Burrión, Sin.	80.00
66.—Flor Azul, Sin.	47.00
67.—México, D. F., 1a. Iglesia	295.30
68.—Idem, 5a. Iglesia	21.35
69.—División del Norte, Dgo.	36.00
70.—La Bajada, Nay.	139.00
71.—Caopas, Zac.	90.00
72.—Ej. Monumentos, Son.	46.00
73.—San Luis, Son.	223.65
74.—Cd. Juárez, 1a. Iglesia	1,030.00
75.—González Ortega, B. C.	33.40
76.—Constancia, Sin.	15.00
77.—San Blas, Nay.	22.00
78.—Las Majadas, Nay.	19.30
79.—San Isidro, Tab.	19.00
80.—Oaxaca, Oaxaca	23.70
81.—Bermejillo, Dgo.	66.00
83.—Nogales, Son.	150.00
84.—Las Choapas, Ver.	142.00
85.—Esmeralda, Chih.	38.00
86.—Tampico, Tamps.	19.20
87.—Santa Ana Sonora	72.00
88.—Las Parritas,Guasave, Sin.	40.65
89.—San Martín, Hidalgo, Jal.	4.75
90.—Rosario, B. C.	80.00
91.—Los Capulines, Ver.	38.00
92.—Ejido Irapuato, Mexicali B. C.	41.00
93.—Tampico, Tamps.	14.00
94.—Col. Chávez Talamante, Sin.	29.00
95.—Río Bravo, Tamps.	20.45
96.—Ejido Nuevo León, B. C.	129.00
97.—Baromena, Sin.	40.00
98.—Saltillo, Coah.	51.00
99.—Ejido el Pozo, Coah.	31.00
100.—Ascención, Chih.	10.00
101.—Navojoa, Son.	57.00
102.—Villa Angel Flores, Sin.	110.00
103.—Los Guajes, Zac.	23.00
104.—Juan José Ríos, Sin.	118.50
105.—Villa Juárez, Son.	40.00
106.—Huatabampo, Son.	32.00
107.—Ejido D. F., Baja Cfa.	31.00
108.—El Progreso Mocorito, Sin.	40.50
109.—Sta. Isabel y Dolores, N. L.	33.50
110.—Sonoita, Son.	47.40
111.—Pueblo Viejo, Guasave Sin.	60.00
112.—La Presa Rodríguez Tijuana, B. C	82.00
113.—Monclova, Coah.	22.00
114.—Sabinas, Coah.	16.00
115.—Monterrey, N. L. (1a. Iglesia)	112.00
116.—Sabinas Hidalgo, N. L.	22.45
117.—Tijuana, B. C. (3a. Iglesia)	150.00
118.—Mazatlán, Sin.	110.75
119.—Pto. Peñasco, Son.	58.00
120.—Cd. Juárez Chih. (2da. Iglesia)	79.00
121.—La Paz, B. C.	95.00

122.—Durango, Dgo.	60.00
123.—Ojinaga, Chih.	70.00
124.—Monte Marqueño Chih.	27.00
125.—Cd. Cuauthémoc Chih.	25.00
126.—Pericos, Nay.	38.50
127.—Tepic, Nay. (1a. Iglesia)	136.05
128.—Maneadero, B. C.	40.00
129.—Cd. Juárez, Chih. (4a. Iglesia)	108.00
130.—La Paz, B. C	30.00
131.—El Píchol, Sin.	108.00
132.—Comedero, Sin.	15.00
133.—Pro-Hogar, D. F.	136.75
134.—San José de Bácum, Son.	49.00
135.—Linares, N. L.	12.50
136.—La Peña, Chiapas.	75.00
137.—Reynosa, Tamps. (2da. Iglesia)	73.00
138.—Cuatro Ciénegas, Coah.	30.00
139.—Transporte, Dgo.	18.00
140.—Agua Dulce, Ver.	29.00
141.—La Purísima, Tamps.	15.00
142.—Ejido Xochimilco, B. C.	30.00
143.—Estación Riíto, Son.	15.00
144.—Torreón, Coah. (3a. Iglesia)	15.00
145.—Tecate, B. C.	90.00
146.—Jacumé, B. C.	14.00
147.—Mexicali, B. C. (3a. Iglesia)	65.00
148.—Naica, Chih.	37.00
149.—Villa Aldama, Chih.	20.00
150.—Zaragoza, Dist. Bravo,Chih.	90.00
151.—Praxedis G. Guerrero, D. B., Chih.	55.00
152.—Nuevo Mercurio, Zac.	25.00
153.—Villa Constiución, B. C.	26.45
154.—Estación Tecolotes, B. C.	123.00
155.—Caobanal, Tab.	60.00
156.—Bacobampo, Son.	120.00
157.—Ensenada, B. C.	80.00
158.—Camacho, Zac.	16.00
159.—Palmilla Zac.	22.00
160.—Tijuana, B. C. (4a. Iglesia)	181.15
161.—Mexicali, B. C.	50.00
162.—Tecolutilla, Tab.	83.50
163.—Col. Anáhuac, Chih.	41.00
164.—Los Mochis, Sin. (2da. Iglesia)	45.00
165.—Santa Rosalía, B. C.	40.00
166.—Ejido Hermosillo, B. C.	115.00
167.—Algodones, B. C.	101.50
168.—Cañitas, Zac.	25.00
169.—Mezquitán, Jal.	1[illegible]
170.—La Guásima, Nay.	14.0[illegible]
171.—Guadalajara, Jal. (2da. Iglesia)	52.50
172.—Santiago Ixcuintla, Nay.	31.50
173.—Aticama, Nay.	28.00
175.—Tijuana, B. C. (2da. Iglesia)	310.30
174.—Tijuana, B. C. (1ra. Iglesia)	888.93
176.—Monterrey, N. L. (2da. Iglesia)	20.00
177.—Sn. Cristóbal, Dgo.	30.00
178.—Entregados por el hermano Ortega	50.00
179.—México, D. F. (6a. Iglesia)	40.00
180.—Santa Ana, Son.	7.00
181.—Santa Clara, Dgo.	20.00
182.—Fortino Pérez (Personal)	12.00
183.—Ma. de los Angeles Galindo (Personal)	10.00
184.—Rebeca García (Personal)	10.00
185.—J. Isabel Robles, Dgo.	3.00
186.—Poblado 10 de Abril, Dgo.	5.00
187.—Migel Auza, Zac.	1
188.—Paso Laguna Ver.	35.00
189.—El Pesquero Ver.	20.00
190.—El Chinal, Ver.	13.70
191.—La Huerta, Dgo.	25.00
192.—Sta. Apolonia, Valle Hermoso, Tamps.	9.45
193.—Ejido Alvaro Obregón, Tamps.	9.00
194.—Reynosa Tamps. (1a. Iglesia)	70.00
195.—Abasolo, Gto.	24.00
196.—San Fernando, Tamps.	58.00
197.—Tuxpan, Nay.	40.00
TOTAL	$ 13,759.30

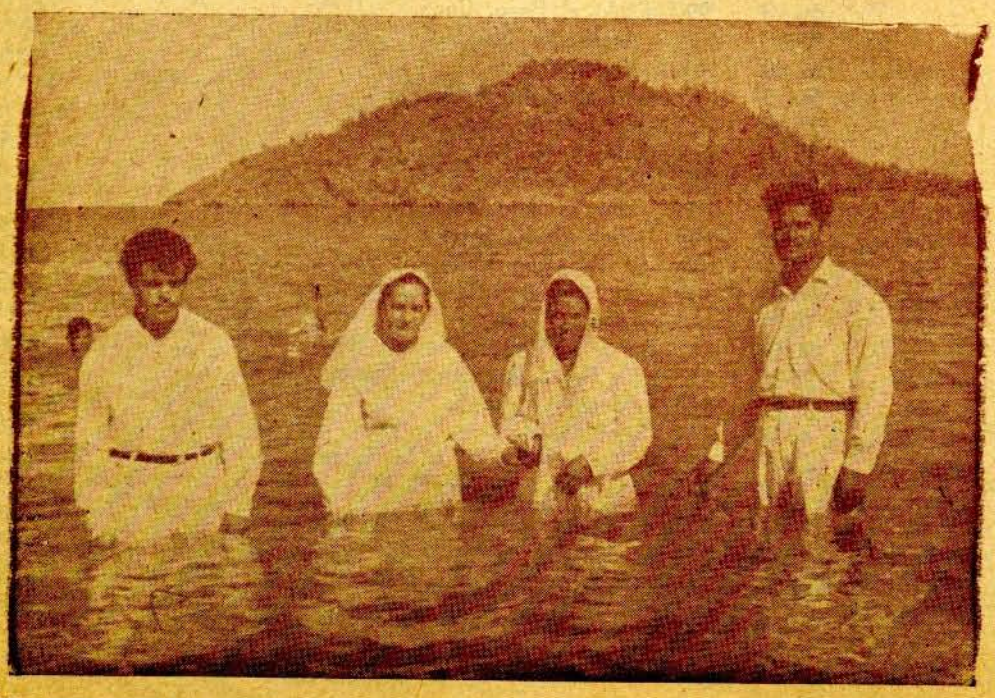

Tres personas fueron recientemente bautizadas en las aguas del Mar de Cortés, junto a Empalme, Sonora, por el pastor de la misma, hermano Guadalupe López, que aparece a la derecha de la foto. En el próximo número se darán más informes sobre el crecimiento de la obra en Empalme.

SUPLEMENTO de "El Exégeta"

NUESTRAS ESCUELAS DOMINICALES EN EL DISTRITO DE COAHUILA

En el número anterior informamos acerca de las escuelas dominicales que hay en el distrito de Durango. En este mes corresponde hacer otro tanto respecto a las de Coahuila. El Director de Educación Cristiana en el distrito de Coahuila es el obispo Miguel Alvarez Castillo. Lamentamos no publicar su fotografía porque no nos llegó oportunamente. Lo mismo sucedió con las de los informes anteriores relativos a Chihuahua y Durango, por eso fue que tampoco se publicaron.

En el distrito de Coahuila tenemos 23 escuelas dominicales establecidas. Se está luchando por organizarlas mejor a fin de que puedan desarrollarse con toda normalidad. Estas escuelas dominicales son las siguientes:

Torreón, primera iglesia.
Torreón, segunda iglesia.
Torreón, tercera iglesia.
Saltillo.
Abrevadero.
Piedras Negras.
Sabinas.
Rosita.
Concordia.
Hormiguero.
San Francisco del Progreso.
Parras.
Francisco I. Madero.
Cuatro Ciénegas.
San Pedro.
La Victoria.
Estación del Río.
Matamoros.
El Tejocote.
El Pozo.
Ciudad Acuña.
Allende.
Monclova.

En las 23 escuelas dominicales que enlistamos arriba hay un promedio de 616 alumnos que asisten regularmente a estudiar la palabra de Dios cada ocho días. Dichas escuelas ocupan una cantidad de 352 expositores y 105 ejemplares de la revista Vida Infantil. De estas escuelas dominicales 6 han cumplido en este año con las remisiones de sus diezmos al departamento de tesorería del Comité de Educación Cristiana. Esto lo deducimos del último informe dado por el tesorero, el cual abarca de enero a abril. Posiblemente algunas otras lo han hecho posteriormente, pues como se observará en los primeros cuatro meses del año faltaron 17. La cantidad que en conjunto remitieron dichas escuelas fue de 52.00. La que envió más mandó 20.00 y la remisión más pequeña fue de 4.00 Tomando como base la cantidad total nos damos cuenta de que reunieron 520.00 en conjunto. Si los repartimos por mes entonces resulta que sale a razón de 130.00 mensuales recogidos en las ofrendas de estas escuelas. Dividida la anterior cantidad por domingo entonces aparece que cada ocho días se reúne en estas 6 Igesias una cantidad global de 21.66, lo cual pone de manifiesto que en promedio cada una de estas escuelas recoge una ofrenda de 3.61 y fracción cada domingo. El promedio resulta todavía más bajo si tomamos en cuenta que en los cuatro meses que señalamos, uno trajo cinco domingos. Entonces en vez de haber dieciséis domingos en los cuatro meses citados, hubo 17. Basados en esta realidad esperamos que los responsables de las escuelas dominicales se esfuercen por superar esta marca. Para ello será necesario unificar los esfuerzos de todos. El Director de Educación Cristiana en este distrito deberá visitar las iglesias en domingo según lo convenido, con el objeto de ver como va marchando la escuela dominical. Como en esta diócesis hay 23 escuelas el director las puede visitar todas muy bien yendo cuando menos dos veces a cada una durante el año. Puede tomar datos de su primera visita para comprarlos cuando vaya una segunda vez y ver el progreso que se haya tenido. Haciendo estas observaciones se pueden hacer recomendaciones tendientes al mejoramiento. Oremos por las escuelas dominicales del distrito de Coahuila.

EL SECRETARIO DE EDUCACION CRISTIANA VISITA LAS ESCUELAS DOMINICALES

Durante el curso del presente año he procurado estar cada domingo en una escuela dominical distinta. Sólo en dos ocasiones he visitado una sola escuela dominical más de una vez en el año actual. Esto fue porque no había algún lugar a la mano a donde ir de acuerdo con el tiempo y las circunstancias. También sucedió que dos domingos que pasé en un distrito no hubo escuela dominical en las iglesias que me correspondió visitar. Estaban previstas de antemano otras actividades y no fue posible entonces que la escuela funcionara. Tampoco visité escuelas dominicales en nuestro país durante tres domingos que me correspondió pasar en los Estados Unidos, pero pude asistir a la escuela dominical de allá.

Los datos que voy a proporcionar a continuación se basan en observaciones que durante dichas visitas hice. Quiero anticipar que en algunos lugares se estaban celebrando activdades de tipo especial y eso favoreció para que hubiera una esistencia fuera de lo común y también hizo superar la ofrenda. No obstante, en la mayoría de estos sitios no había actividades especiales y llegué allí sin previo aviso. Esto me proporcionó la oportunidad de hacer observaciones ajustadas a la realidad. La información que aquí inserto no es dolosa, pues no lleva como propósito el censurar a nadie. El objeto de la misma es que se conozca la realidad de la operación de nuestras escuelas dominicales para que tal conocimiento sirva de estímulo a todos a fin de que se luche por la superación. Todos los alumnos pueden fijarse y ver en qué posición está colocada su escuela dominical en relación con las demás. Estos datos abarcan únicamente los renglones concernientes a asistencia y ofrenda.

El día primero del año, que fue domingo, estuve en la escuela dominical de la primera iglesia de Reynosa, Tamaulipas. Hubo entonces una asistencia de 47 alumnos y se reunieron 7.00 de ofrenda. El segundo domingo del año pasé a visitar la escuela dominical de la primera iglesia de Matamoros, Tamaulipas. Tuvimos entonces una asistencia de 25. alumnos y una ofrenda de 4.40. De allí pasé a los Estados Unidos y el siguiente domingo estuve en la escuela dominical de unos hermanos americanos. Nuestra asistencia fue de 391 alumnos y reunimos una ofrenda de 160 dólares. Como se verá allí hay una escuela dominical muy superior a cualquiera de las nuestras. Tiene muchos años de funcionar ya y está muy bien organizada. Dicha escuela está en un lugar llamado Shreveport. Lousiana. De allí me vine hasta Las Choapas, Veracruz. En este lugar tuvimos una asistencia de 136 alumnos y se reunió una ofrenda de 72.15. Después estuve en Agua Dulce del mismo estado y hubo 105 alumnos y 105.00 de ofrenda. Del estado de Veracruz me vine hasta Tepic, Nayarit y allí en la primera iglesia tuvimos una asistencia de 114 alumnos con una ofrenda de 105.25. En estos dos últimos lugares estábamos en la víspera de la celebración de una convención de distrito. De Tepic pasé a Mazatlán, Sinaloa. Allí hubo 69 en la escuela dominical y se juntaron 32.50 de ofrenda. Después fui a Los Mochis, Sinaloa y en ese lugar tuvimos una asistencia de 102 alumnos y reunimos una ofrenda de 50.70. Luego en Gómez Palacio, Durango hubo una asistencia de 114 y 42.00 de ofrenda. En la primera iglesia de Torreón se reunieron 220 alumnos y hubo una ofrenda de 178.50. En estos dos últimos lugares estábamos en la víspera de la celebración de la convención de distrito. Después de estos pasé a la primera iglesia de Ciudad Juárez, Chihuahua y allí se congregaron 126 alumnos y se recogieron

56.00 de ofrenda. De allí me fui a los Estados Unidos y en un lugar llamado Tulsa, Oklahoma tuvimos una asistencia de 192 alumnos y recogimos 355.00 dólares de ofrenda. El siguiente domingo fui a Tipton, Oklahoma. En este lugar hubo una esistencia de 126 alumnos y 62.50 dólares de ofrenda. Luego en la segunda iglesia de Tepic, Nayarit estuvieron presentes 38 alumnos que dieron una ofrenda de 18.20. En seguida pasé a la sexta iglesia de México, D. F. A esta escuela dominical asistieron 42 alumnos y reunimos 49.35 de ofrenda. Luego en la cuarta iglesia de México, D. F., logramos congregar a 48 alumnos que dieron una ofrenda de 29.35. En seguida fui a la segunda iglesia del mismo Distrito Federal. Hubo 56 alumnos y una ofrenda de 32.40. Al domingo siguiente estuve en la primera iglesia de esta misma entidad federativa y tuvimos una asistencia de 138 alumnos. La ofrenda fue de 44.45. A continuación pasé a visitar la quinta iglesia del Distrito Federal y se reunieron 20 alumnos. La ofrenda ascendió a la cantidad de 3.90. Volví en seguida a la segunda iglesia, donde ya había estado antes y entonces estuvieron presentes 49 alumnos que trajeron una ofrenda de 45.35. Del Distrito Federal me vine a la frontera a la iglesia de Piedras Negras, Coahuila. En este lugar hubo una asistencia de 40 y 17.15 de ofrenda. Después en Matamoros del mismo estado hubo 39 alumnos y 11.85 de ofrenda. Luego volví a visitar la escuela de Gómez Palacio, Durango y tuvimos 42 alumnos. La ofrenda fue de 8.35. En Francisco I. Madero, Coahuila se congregaron 54 alumnos y se reunieron 12.95 de ofrenda. De allí me vine a la primera iglesia de Monterrey, Nuevo León. Aquí asistieron 78 alumnos y reunimos 118.00 de ofrenda. Finalmente estuve el domingo 9 de julio, que es hasta donde abarca este informe, en otra iglesia que está en las orillas de la ciudad de Monterrey en un lugar llamado San Pedro, Garza García. Allí tuvimos una asistencia de 35 alumnos y se reunieron 35.00 de ofrenda.

Conviene hacer algunas observaciones finales sobre estos detalles. La escuela dominical que tuvo el mayor número de alumnos en mi visita fue la de Shreveport, Louisiana. Fueron 391 alumnos. La que reunió más ofrenda fue la de Tulsa, Oklahoma, ascendiendo la cantidad a 355.00 dólares. Como se verá estas escuelas dominicales están en el extranjero. Nos regocijamos por lo que son capaces de hacer, pero tenemos que luchar para mejorar las nuestras. Aquí en el país la escuela que tuvo la mayor asistencia en ocasión de mi visita fue la de la primera iglesia de Torreón, Coahuila, hubo 220 alumnos ese día. También fue allí en donde se reunió la mayor ofrenda que fue de ... 178.50. El pastor de la iglesia en ese lugar es el hermano Manuel Rodríguez Castorena.

En cuanto al promedio más elevado de ofrenda de acuerdo con la asistencia que hubo, la escuela dominical que ocupa el primer lugar es la de la primera iglesia de Monterrey, Nuevo León. La asistencia fue de 78 y la ofrenda ascendió a la cantidad de 129.00. Esto significa que en promedio dieron a razón de 1.52 y fracción por cada alumno. La que le sigue en segundo lugar es la de la sexta iglesia de México, D. F. Ellos tuvieron 42 alumnos y su ofrenda fue de 49.35. Esto establece un promedio de 1.17 y fracción por alumno. En la primera iglesia de Monterrey el pastor es el hermano Melesio Segovia Pineda y en la sexta de México, D. F., es el hermano Abel Zamora. La escuela que ocupa el segundo lugar por la asistencia que tuvo durante mi visita es la **de la primera iglesia de México, D. F. El** pastor de esa iglesia es el hermano Manuel J. Gaxiola.

Podemos hacer todavía otras observaciones muy importantes. El número total de las escuelas dominicales que he visitado hasta el domingo 9 de julio es de 23. Esto es tomando en cuenta únicamente las que visité dentro del país. Si sumamos los alumnos que asistieron a clases en estas ocasiones decubrimos que fueron un número de 1737. Esto representa distintos lugares del país y nos presenta por lo mismo un panorama general. La ofrenda global que se reunió en estas ocasiones suma la cantidad de 1104.60. Repartiendo los 1737 alumnos entre 23 para sacar el promedio general descubrimos que éste es de 75 alumnos y fracción por escuela. El promedio de la ofrenda es de 48.02 y fracción por escuela. Ya se dan cuenta nuestros lectores a cuánto ascendió al asistencia más grande y también la ofrenda mayor. Los promedios finales son buenos si se toma en cuenta que las dos asistencias y ofrendas más bajas fueron 4.40 con 25 alumnos y 3.90 con 20 alumnos.

Tomé nota también de otros detalles. En una escuela dominical me di cuenta de que para la hora en que se comenzó, las diez de la mañana, ya estaban allí todos los que asistieron. No me di cuenta de nadie que llegara tarde. En otra pude observar que el superintendente procedió con mucha diligencia en cuanto a todos los asuntos bajo su responsabilidad. En otra observé a un maestro que imparte bien la enseñanza, pero no ve a sus alumnos mientras los instruye. Por lo tanto, los alumnos referidos se distraen y la instrucción se desperdicia porque no la aprovechan. En otra escuela me pidieron que comenzara a dar la instrucción a una clase porque el maestro todavía no llegaba. Después de algunas semanas volví a estar en el mismo lugar y de nuevo me pedían que le comenzara la clase al maestro mientras llegaba. En algunas los maestros estuvieron prestos para solicitar que yo los supliera. Tuve que excusarme de hacerlo para que ellos pudieran cumplir con su trabajo. Cuando así lo hice me di cuenta de que algunos pueden dar bien la enseñanza. También observé el titubeo de la incertidumbre en otros. Pude darme cuenta que en algunos lugares se procede a recoger la ofrenda como si fuera culto. Se canta un corito y cada quien pasa a llevar su ofrenda. Cuando se hizo así fue muy poca la ofrenda recogida. Como regla se reunió más cuando se procedió en otra forma. En otros lugares noté que podían organizarse más clases y cuando pregunté que por qué no se hacía descubrí que los dirigentes estaban conscientes de tal cosa, pero no la habían hecho. Insinuaron que esperaban algua época propicia para esto. Así se pasa el tiempo y no hay progreso porque no se toman las medidas que conviene. Hubo una escuela dominical que se desorganizó. Estuvo organizada porque en una visita que hice me di cuenta de sus funciones. Al volver por allí el panorama había cambiado por completo. El superintendente ya no desempeñaba su trabajo y todos los maestros con excepción de uno estaban desocupados. En la mayoría de las escuelas dominicales todavía funge como superintendente el pastor de la iglesia. En otras hay obreros que pudieran enseñar bien, pero no desempeñan ninguna función.

Estos son algunos detalles resaltantes. Se pudieran enumerar otros muchos, pero sólo diremos que se debe hacer el esfuerzo de resolver problemas como los que hemos señalado, porque eliminándolos poco a poco, se podrá progresar. Yo tendré la oportunidad de seguir visitando algunas otras escuelas dominicales durante el resto del año, Dios mediante, y esto me facilitará la oportunidad de volver a informarles con todo gusto sobre las observaciones que haga.

Ysidro Pérez R.

FELICITACION

El Comité de Educación Cristiana felicita calurosamente a la escuela dominical de Ciudad Obregón, Sonora. Ellos insertan un informe junto con la fotografía en el número de junio. Allí se pone de manifiesto que han tenido un adelante muy significativo. Han podido superar la asistencia a la escuela dominical al grado de duplicar el número de alumnos. Esperamos que el ejemplo que ellos han dado sea imitado por otros. Los que se esfuercen verán los resultados de su labor. Esto puede hacerse en todas partes. Lo único que se requiere es estimular la buena voluntad de todos para que trabajen en favor del progreso. Quizá haya otras escuelas que también han tenido un crecimiento igual o parecido, pero no lo sabemos porque no han informado al respecto. Todos los pastores y superintendentes de la escuela dominical tienen la oportunidad de informar y publi

car fotos en el suplemento que mensualmente insertamos en esta revista. Por el momento, queremos repetir que damos nuestras más sinceras felicitaciones al pastor de la iglesia en el lugar que ya referimos, hermano Francisco García Lapizco y a los ministros, oficiales y maestros que colaboran con él en el trabajo de la escuela dominical.

Por Los Campos Apostólicos

IN MEMORIAM
Apolinaria Valencia

La hermana Apolinaria Valencia, madre de nuestro misionero en Centro América, hermano Valentín Nieblas V., acaba de fallecer en Ocoroni, Sinaloa, a la avanzada edad de 85 años. Se convirtió el 26 de noviembre de 1933, habiendo recibido el bautismo del Espíritu Santo al día siguiente. A pesar de que le tocó vivir en tiempos de grandes luchas espirituales y casi aislada de la obra, fue fiel al Señor y murió en su seno.

Vayan para el hermano Valentín Nieblas, su familia, el hermano Severo Valencia, pastor en Naranjo, Sinaloa, y hermano de la desaparecida, y demás familiares, nuestro sincero pésame y mejores deseos porque encuentren consolación en las promesas del Señor.

DISTRITO DE OCCIDENTE
Reunión Ministerial en Tepic

El día 6 de julio del presente año celebramos en la capital del estado de Nayarit una muy hermosa y bendecida reunión de ministros, la cual se dio por inaugurada el día 5 en la noche con un hermoso culto. Tocó al Obispo Presidente de nuestra Iglesia hacer la inauguración oficial de la junta, que recibió palabras de bienvenida por el Obispo del Distrito, hermano José Avalos Orozco. Los trabajos ministeriales nos ocuparon todo el día seis en la mañana y en la tarde, habiendo estado presentes 46 obreros, la mayoría pertenecientes al Distrito.

Uno de los principales asuntos que se arreglaron fue el relativo a la organización de tres sectores de que ahora consta el Distrito de Occidente y la elección de los respectivos ancianos auxiliares. El estado de Nayarit, que consta del mayor número de iglesias, fue dividido en dos sectores, siendo el primero el que abarca las iglesias establecidas del río de Santiago al norte. Para anciano auxiliar de este sector fue electo el hermano Francisco Avalos Virgen, actual pastor de la iglesia en Santiago Ixcuintla. El segundo sector ocupa las iglesias situadas al sur del mismo río de Santiago y tocó al hermano Felipe Topete Amador, pastor en Jalcocotán, la designación como anciano auxiliar. El tercer sector es el más amplio en extensión territorial, pues abarca los estados de Jalisco y Michoacán, que tendrán ahora como anciano auxiliar al que esto escribe.

Se iniciaron en el ministerio cinco hermanos: Oscar Guillermo López, para Tecuala, Nayarit; Roberto Palomares y Leonardo Baeza para la segunda iglesia de Guadalajara, y Miguel Zepeda y Salvador Rubalcaba, para la primera iglesia de la misma ciudad.

Herminio G. Rentería
Secretario del Distrito.

CIUDAD JUAREZ, CHIHUAHUA.

La sociedad juvenil de la primera iglesia de esta ciudad organizó una jira al sector de Ascensión, Chihuahua, en la cual se visitaron también los lugares circunvecinos. Entre otras cosas, se hizo trabajo de visitación por los hogares para presentar a Cristo como el Salvador de todos los pecadores. El grupo que participó en este trabajo estuvo formado por cinco jóvenes. Gracias a Dios que nos concedió una rica bendición, pues seis personas aceptaron a Cristo como su Salvador y tres fueron sellados con el bautismo del Espíritu Santo. Estamos tratando de regresar a la misma región tan pronto como sea posible, pues hay muchas almas sedientas de la verdad.

Juan Manuel Martínez S.
Corresponsal.

NOGALES, SONORA
Culto Juvenil

Acabamos de tener en esta ciudad un culto juvenil, aprovechando que hubo dos días de cultos de confraternidad para las iglesias del sector norte del Distrito de Sonora.

El culto juvenil se verificó el día 20 de julio en al noche y fue tal la asistencia que el templo resultó insuficiente para acomodar a todos los hermanos y visitantes que asistieron. Tuvimos el honor de contar con la presencia del Obispo del Distrito, hermano Blas González A., así como otros ministros que vinieron de los tres sectores en que está dividida la obra en el estado y hermanos y predicadores de los Estados Unidos de América. Tocó al que esto escribe presentar el sermón alusivo, que se basó en Ecclesiastés 12:1.

En nuestro culto disfrutamos de un halagador ambiente espiritual, pues la iglesia estaba llena de gozo y bendición. Agradecemos, por otra parte, las buenas atenciones que nos prestó el pastor local, hermano Anselmo Reyes V., quien con toda su iglesia contribuyó a que la fiesta resultara un éxito. Al terminar el sermón se procedió a doctrinar a las personas que aceptaron al Señor, siendo cuatro jóvenes los que en esa noche se decidieron a ser bautizados en agua.

Manuel de J. Borbón
Pres. de la Federación Juvenil.

MEXICO, D. F.

Las iglesias apostólicas del Distrito Federal acaban de tener una serie de cultos especiales aprovechando la visita de un conjunto evangelístico norteamericano llamado "Global Harvesters". Durante los días de su permanencia se tuvieron cultos en todas las iglesias y los templos estuvieron pletóricos. El conjunto se formaba de pastores evangélicos, evangelistas, cantantes, dibujantes y músicos y fueron una verdadera bendición.

La Primera Iglesia aprovechó la oportunidad para estrenar su nuevo piano que adquirieron con un costo de once mil pesos. Además, el Pastor de la misma, hermano Manuel J. Gaxiola, cumplió seis años al frente de la congregación y la iglesia quiso testimoniarle su aprecio obsequiándole un valioso comentario de veintiún volúmenes. Su esposa recibió hermoso ramo de rosas, con lo cual la iglesia también quiso dar testimonio del aprecio que siente por ella.

CONSEJOS A JOSUE

Josué 1:1-9

Este breve pasaje de la Escritura nunca deja de tener inspiración para todos aquellos que, como Josué, tienen frente a sí la vida y la obligación de cumplir con una tarea; obligación que aparte de ello es reto y es placer, que es también satisfacción; porque los hombres siempre sienten, ante lo desconocido, que pueden dejar su nombre grabado en las páginas de la historia. El creyente siempre está ocupando en lo desconocido, en lo futuro, en las "cosas que no se ven", y el cristiano siempre se lanza hacia esos horizontes porque sabe que tiene la protección de Dios.

El pasaje objeto de nuestra meditación nos enseña en primer lugar que ningún hombre es indispensable en el camino de Dios. Cada uno desarrolla su misión, cada uno teje su cuadro en el gran tapete de Dios, y luego viene otro y toma su lugar y hace cosas que el otro no hizo y sigue trabajando porque sabe que la obra es de Dios y sólo él la puede llevar a su feliz realización; sólo Dios tiene la última palabra. Así sucedió entonces: así sucede ahora. Después de Moisés, Josué, que oye la palabras: "Mi siervo Moisés es muerto; levántate pues ahora y cruza este Jordán". Quienes piensan que su ausencia detendrá la marcha del pueblo de Dios, impedirá su desarrollo o dejará a la obra ante un obstáculo infranqueable están equivocados. Después de mí, otro, y el que venga recibirá la misma orden: Adelante. Algo así como lo que había oído Moisés cuarenta años antes: "¿Por qué clamas a mí? Di a los hijos de Israel que marchen."

Josué podía iniciarse en el trabajo porque era un instrumento más en las manos de Dios, usado con los mismos fines. Aunque algunos tratan de rebajar la personalidad de Josué y menospreciar su obra, debemos recordar que Josué estaba tan capacitado en aquel momento para guiar a Israel como lo estaba Moisés cuando sacó de Egipto a los esclavos del Faraón. Josué tenía las mismas promesas de Dios; aparte de ello contaría con la misma Presencia poderosa que había inspirado al gran legislador y se sujetaría a la misma Ley. Los hombres no son indispensables en el camino del Señor y él usa a cualquiera porque sus planes son los mismos y sus propósitos, eternos.

La fe de Josué iba a ser probada porque en aquel tiempo el río Jordán estaba crecido, Josué 3:15. Sin embargo, se le da la orden de cruzar el río y no se le indica cómo lo va a hacer; simplemente sabe que debe cruzarlo, tiene la orden y la promesa de la compañía de Dios y eso es suficiente. No nos debe a nosotros preocupar el que no sabemos cómo se van a hacer las cosas. Josué tenía las grande promesas del Señor. ¿A qué tanto tienen derecho los creyentes? A las riquezas en gloria, a la plenitud del conocimiento, a la medida de un varón perfecto, a la perfección personal, a todos los dones del Espíritu.

Josué recibió la doble exhortación de esforzarse (ser fuerte) y de hacer conforme a la Palabra de Dios. En comparación con Moisés, tenía derecho a sentirse diferente, quizá pequeño. Era distinto a Moisés y todavía no tenía las mismas experiencias de aquel, PERO SABIA OBEDECER, como aquel que creyó en el poder de la palabra de Cristo porque era "hombre debajo de potestad". Aparte, recordemos siempre que Josué tenía que ser furte y este es el mismo deber de los cristianos. Ser débil es entonces pecado. Tenemos la mano en la compuerta de agua y nosotros controlamos su salida. ¿Qué tánto queremos? La fuerza que tenemos se deriva de Dios, él nos la da por medio de su gozo, por la posesión de Dios, Salmos 127:1. A veces nos mueve la vergüenza, como movió a Esdras (Cap. 8:22, 23). A veces nos mueve el saber que somos hombres de Dios, como Nehemías (Cap. 6:10, 11), que tuvo que hacer la reflexión: "¿Un hombre como yo ha de huír?" Este mismo siervo había orado poco antes: "Esfuerza mis manos, Oh Dios". El mayor valor surge cuando tenemos la conciencia de que estamos sirviendo a Dios. Este valor nos hace obedientes. La obediencia es a la palabra y su fuerza, derivada de la obediencia, se ejercita en el diario transitar. Aun así encontramos enemigos, como Josué iba a encontrar canaanitas en la tierra. De allí, que es consejo de I Pedro 2:11 sea oportuno: "Amados, yo os ruego como a extranjeros y peregrinos, os abstengáis de los deseos carnales que batallan contra el alma".

Hay necesidad de familiarizarse con la Palabra de Dios para poder usarla. No podemos recibirla en el momento de la tentación o de la oposición. Si a la hora de la prueba comenzamos a excavar la Palabra de Dios, antes de que termine mos el agujero habremos descubierto que ya no se necesita, porque la prueba no ha anegado. No podemos aprender a usar el rifle en el campo de batalla. Todos los que han llegado a la elevación espiritual han sentido la importante contribución de la Palabra de Dios. El principio de la Ley de Dios debe aplicarse al todo de nuestra vida: "Y todo lo que hacéis sea de palabra o de hecho..."

EL EXEGETA

Apartado 29872

MEXICO 18, D. F.

ANOTE AQUI LA DIRECCION DE SU TEMPLO

DIRECTORIO

EL EXEGETA

Publicación Mensual. Organo Oficial de la Iglesia Apostólica de la Fe en Cristo Jesús. **Maclovio Gaxiola López**, Fundador.

MANUEL J. GAXIOLA
Director y Administrador

SE REPARTE GRATUITAMENTE A SOLICITUD, SE SOSTIENE CON DONATIVOS VOLUNTARIOS.

Favor de enviar todos los donativos, solicitudes de suscripciones, reclamaciones y material para su publicación a Manuel J. Gaxiola Apartado 29872, México 18, D. F. Oficinas Generales en Campo Florido 79, Tacubaya, D. F.