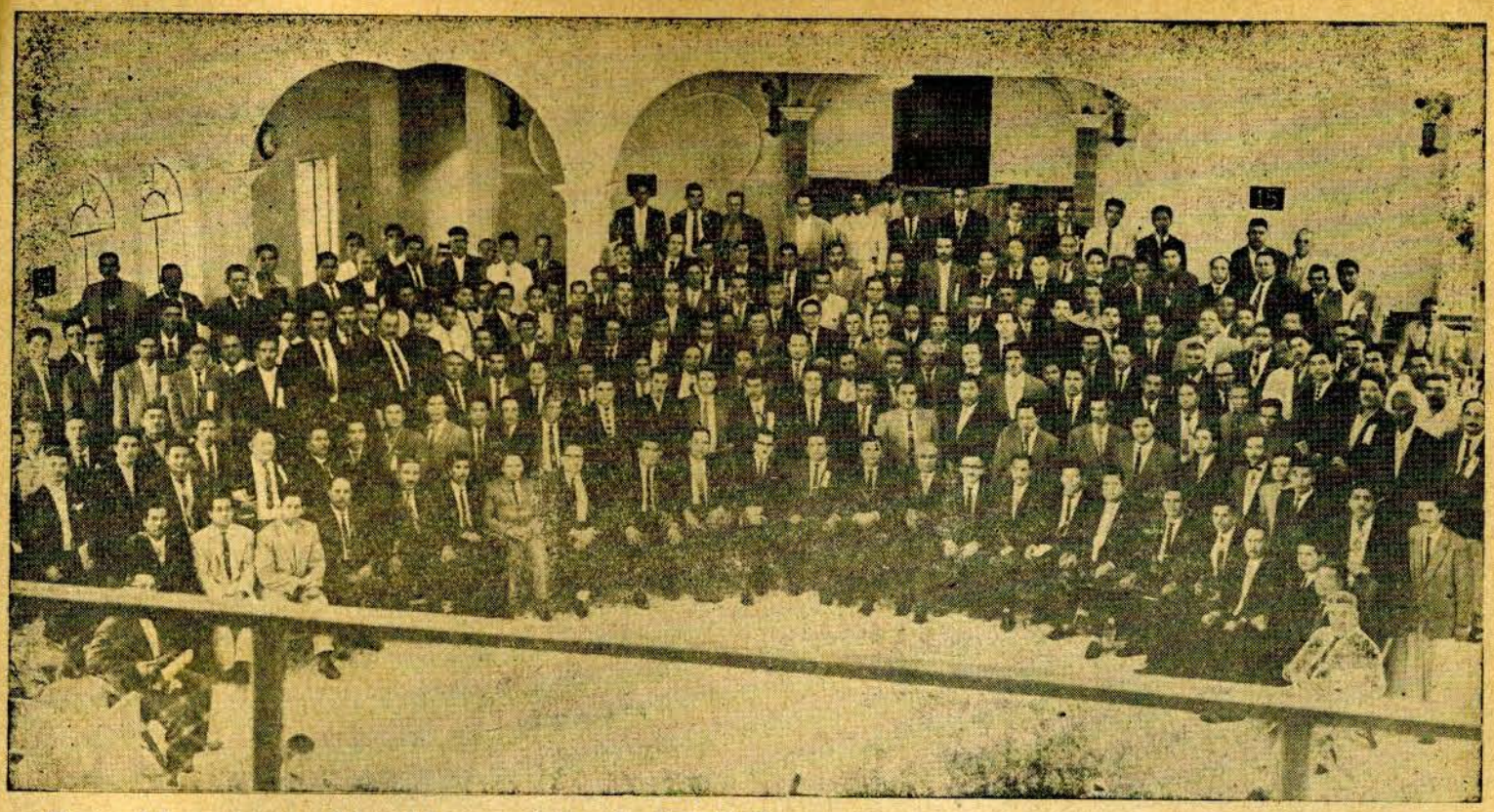

Parte del conjunto ministerial que asitió a la XXIII Convención General, en el que se encuentran más de 130 pastores.

ECOS DE LA XXIII CONVENCION GENERAL

La XXIII Convención General, celebrada el mes pasado en Torreón, es ya parte de la historia. Vino y pasó tan rápidamente que todavía no es posible enfocar sobre ella un juicio apropiado. Tenemos la certeza de que se puede clasificar como una de las mejores en la historia de nuestra Iglesia y también como la que irá marcando precedentes para el futuro.

Esta fue la convención general que ha visto reunido el mayor número de pastores de nuestra Iglesia, muchos de los cuales asistieron por primera vez a una convención de este tipo. Muchos de ellos venían acompañados de sus respectivas esposas. De los 213 ministros que se registraron, 12 eran miembros de la Mesa Directiva, 13 eran obispos de distrito, 28 eran ancianos auxiliares y 138 están al frente de una iglesia. Todos participaron con entusiasmo en las reuniones de negocios y en los cultos que se verificaron y la opinión general es que la iglesia de Torreón, que en veintiuna ocasiones anteriores ha servido de albergue a nuestras convenciones generales, resulta ahora insuficiente. Gracias a Dios por este progreso.

Los miembros de la Mesa Directiva y los obispos de distrito se reunieron dos días antes de la convención para arreglar anticipadamente muchos asuntos que requieren una discusión particular. Nuestra Iglesia siempre está en evolución y nunca se opone ni al progreso ni al cambio, pero siendo ya una organización extendida en tantos lugares, contando con tanto ministro y habiendo pasado por un historial tan largo, es necesaria siempre una labor de convencimiento entre todos los ministros y una explicación precisa de todo lo que se requiere o se planea hacer. Esta tarea de convencimiento siempre se inicia en las esferas más elevadas, entre la Mesa Directiva y los obispos, de manera que al aprobarse planes y proyectos haya una completa comprensión y estos elementos a su vez sirven de guías y propagandistas entre los pastores, diáconos y demás miembros de nuestras congregaciones.

Ya para el día 20 de octubre en la mañana estaban presentes la mayoría de los convencionistas y fue necesario tener cultos de predicación tanto en la mañana como en la tarde. Por la noche se declaró oficialmente inaugurada la XXIII Convención General y tocó al Secretario General predicar el sermón alusivo, del cual se insertan por separado las partes más relevantes.

Debe mencionarse la importante labor que realizó el Comité pro XXIII Convención General. Estuvo integrado en la siguiente manera: Manuel Esquivel Fonseca Presidente; Ysidro Pérez Ramírez, Secretario; Gloria F. de Gaxiola, Subsecretaria; José María Camacho, Tesorero y Yolanda G. de Pérez, Subtesorera. Con especialidad el Presidente y el Secretario del Comité se destacaron por la inusitada actividad que despegaron, pues ningún detalle escapaba a su ojo escrutinador. Se preocuparon por tener todos los detalles bajo inmediato control y desarrollaron una tarea que de veras merece aplaudirse. Ha sido ésta la convención mejor organizada en nuestra historia. Los distritos cooperaron enviando anticipadamente la cuota pro convención que se les había asignado y de esa manera hubo lo suficiente para todas las necesidades.

La persona que ha asistido por varias veces a nuestras convenciones generales

el exégeta

ORGANO OFICIAL DE LA IGLESIA APOSTOLICA DE LA FE EN CRISTO JESUS

Año XVII Núm. 11

Noviembre 15 de 1960

México, D. F.,

también podía haber advertido un hecho interesante: El aspecto y las posibilidades de la Iglesia están cambiando, se dispone de mayores medios y mejor interés por hacer las cosas de manera más rápida y apropiada. Aunque la asistencia fue superior a la de muchas ocasiones y en las noches había más de 1,500 personas en el interior del templo, además de otros cientos que pululaban en las afueras por falta de asiento, el trabajo de alimentación fue más liviano que en otras ocasiones, debido a que muchos convencionistas prefirieron alimentarse en puestos que se establecieron a prudente distancia del templo y en los restaurantes de la localidad. La comisión de hospedaje también vio su carga aligerada por el interés que muchos tuvieron de hospedarse en hoteles. Estos datos son importantes para quien desee darse una idea del progreso de la obra, de tal manera que se prevé que en futuras convenciones quizá sea posible eliminar por completo la tarjeta de alimentos que se ha usado.

Como es de esperarse, el informe de actividades del Obispo Presidente forma uno de los puntos sobresalientes del programa. En esta ocasión era doblemente importante porque sería el primero rendido por nuestro actual Obispo Presidente, que hace dos años tomó el cargo después de un largo período de casi un tercio de siglo en que estuvo al frente de la Iglesia nuestro estimado hermano Felipe Rivas Hernández. También se imprimen por separado algunos de los más importantes detalles del informe citado, que fue recibido con evidente satisfacción por todos los convencionistas.

No hay suficiente espacio para publicar todo lo que sucedió en la convención ni creemos que sería posible hacer justicia a todos los detalles, muchos de los cuales se graban indeleblemente en el recuerdo y forman un tesoro personal; pero trataremos de informar acerca de otros hechos sobresalientes.

LOS VISITANTES

Nuestra Convención se vio honrada con la presencia de un buen número de ministros de organizaciones hermanas. La Asamblea Apostólica de Estados Unidos estuvo representada por su dinámico Obispo Presidente, hermano Benjamín Cantú, a quien acompañaron el Vicepresidente de la misma, hermano Antonio C. Nava, que tiene más de cuarenta años dedicados a la predicación del evangelio. También estuvo presente el Obispo de Arizona, hermano Isabel V. Macías, y un reducido número de ministros del mismo país. Por parte de la Iglesia Pentecostal Unida, organización filial que se ha extendido por veintisiete países, tuvimos una delegación compuesta de los ministros Oscar Vouga, Vicepresidente; Paul H. Box, Secretario de Misiones Extranjeras; Haskel Yadon, Secretario de Misiones Nacionales; Ray Agnew, gerente de la casa de publicaciones y James Kilgore, Secretario del Departamento Juvenil. De Guatemala asistió el hermano Silvestre Flores y su esposa.

La Sociedad Bíblica Americana estuvo dignamente representada por su Secretario en México, Profesor Daniel López de Lara, quien por primera vez nos acompañó en una reunión semejante. Tuvo una plática especial con todos los ministros presentes y luego predicó el sermón especial en el culto en que se entregaron certificados de estudios a los ministros que este año asistieron a las clases del Instituto Teológico Apostólico. La Iglesia Apostólica tiene un amor especial a la causa bíblica y nos dio mucha satisfacción que el propio Profesor López de Lara informara que en este año las iglesias apostólicas duplicaron su ofrenda bíblica en relación con la del año inmediato anterior.

CULTOS ESPECIALES

Aparte del culto de apertura y el del informe del Obispo Presidente, se destacaron el culto en que oficiamente se terminó el año escolar del I. T. A. I. Hubo también un hermoso culto misionero en que se habló de la obra que nuestro departamento de Misiones está desarrollando tanto en el país como en el extranjero. Participaron en dicho culto los misioneros Oscar Hill, Manuel Galindo y Silvestre Flores. La direción estuvo a cargo del Secretario de Misiones y el sermón a cargo del Obispo Vicepresidente.

Todos los días hubo cultos desde las cinco de la mañana y en ellos se notó buena asistencia e interés. Muchos de nuestros ancianos auxiliares y pastores participaron en ellos. Se dio oportunidad a la presentación de himnos especiales y poesías. En las tardes generalmente predicaban los obispos o miembros de la Mesa Directiva.

BAUTISMOS

Es costumbre que en nuestras convenciones, sean generales o de distrito, se aprovecha la oportunidad para hacer cultos de evangelismo y lograr la conversión de nuevas almas. Quiso Dios que durante los días de la convención treinta personas aceptaran el evangelio y fueran bautizadas en agua en el nombre de Jesucristo. Casi todos los días a las diez de la mañana había oraciones de aposento dirigida por los estudiantes del Instituto y Dios derramó de su Espíritu Santo en cuarenta y una personas.

No debemos dejar de mencionar la escuela dominical organizada por nuestro Secretario de Educación Cristiana. Hubo más de ochocientos alumnos presentes y participaron en la instrucción 32 maestros. También hubo un culto especial para niños.

PARA LAS ESPOSAS DE MINISTROS

De especial interés en esta ocasión fueron las pláticas especiales para esposas de ministros. Cada día se destaca más la importancia de la posición que en la obra ocupa la mujer del pastor. Por tal motivo se organizaron en las tardes pláticas para las hermanas mencionadas. El interés fue muy especial y notamos con satisfacción que muchos ministros hicieron un verdadero esfuerzo para traer a sus esposas. Todas las tardes se reunían alrededor de cien hermanas que escucharon interesantes pláticas apropiadas a cargo de los hermanos Ysidro Pérez Ramírez, Manuel J. Gaxiola y su esposa Gloria F. de Gaxiola y el hermano Yadon.

IMPRESIONES FINALES

Falta tiempo para hablar de tantas cosas, del excelente trabajo de las comisiones de cocina, de la amorosa labor de los comisionados de aseo, del intenso amor a la obra manifestado en dos buenas ofrendas, una para el terreno de Tepic y otra para la obra misionera, en los acuerdos convencionales. Sólo diremos que tenemos la certeza de que la mayoría regresó satisfecha a su hogar. Es cierto que las cosas no podían ser necesariamente como todos las podían haber esperado. La nueva adiminstración de la Iglesia nunca antes había dirigido una convención general, las caras y las ideas de algunos dirigentes todavía son nuevas y todavía no han proyectado su imagen lo suficiente, pero la Iglesia Apostólica no depende ni de facciones ni de personalismos; es un organismo que desea continuar fundado sobre el fundamento de apóstoles y profetas y es indudablemente que Cristo, el Señor de la mies y Esposo de la Iglesia, no nos ha desamparado ni nos desamparará y en años futuros nos permitirá mayores triunfos.

Estadísticas

Los datos que se dan enseguida abarcan del 1ro. de noviembre de 1958 al 15 de septiembre de 1960, a menos que se indique de otra manera.

MINISTROS

Pastores	292
Asistentes	51
Evangelistas	21
Diáconos ordenados	258
Diáconos a prueba	223
Otros	6
Total de Ministros	851

328 Iglesias
336 Campos
206 iglesias reportaron los siguientes totales:
2,793 Señores.
4,631 Señoras.
1,635 Jóvenes bautizados.
5,668 Niños.

(Pasa a la página 8)

Informe del Obispo Presidente

Por considerarlo de interés, vamos a publicar enseguida lo que el Obispo Presidente informó en la XXIII Convención General acerca de los distritos en que está dividida la obra en México.

DISTRITO DE BAJA CALIFORNIA

Este distrito se forma con el estado y el territorio de Baja California. Está bajo la atinada dirección del hermano Felipe Rivas Hernández. Dios ha querido que la fecunda semilla del evangelio que empezó a sembrarse en Baja California desde 1920 haya llegado a desarrollar ampliamente. Tenemos allá los más grandes templos y las más grandes congregaciones. Contamos con 48 iglesias con sus respectivos pastores en plena actividad; 3 ancianos auxiliares, que son los hermanos Marcelo Pacheco, Alfonso Mascareño y José Rodríguez, que están trabajando en esa capacidad y cooperando con el Obispo.

El distrito tiene organizadas federaciones de varones, señoras y jóvenes. Tiene organizada su tesorería en donde los ministros depositan sus diezmos y tuvieron ingresos en los dos útimos años por $ 85,460.50, con cuyas entradas han podido ayudar a sufragar los gastos de la supervisión, ayudar para la construcción de templos, compra de terrenos y de cuando en cuando nos han ayudado a solventar gastos en favor de otras necesidades.

Todos los pastores tienen campos de predicación que no se han anotado en este informe pero que confiamos que pronto se convertirán en nuevas iglesias. Baja California tiene el mayor número de congregaciones, de templos en funciones y también de obreros. Entre pastores, asistentes de pastor, evangelistas, diáconos ordenados y diáconos apartados forman un total de 197 obreros.

DISTRITO DE SINALOA

El distrito de Sinaloa está formado por el estado del mismo nombre, pero tiene algunas congregaciones en el vecino estado de Durango. Sinaloa por muchos años estuvo a la cabeza de todos los distritos y tenía el templo más grande de todos en el país, pero seguramente hubo circunstancias que detuvieron el ritmo del trabajo y ahora se adelantó Baja California. Sin embargo, Sinaloa ocupa el segundo lugar. El hermano Alfonso Félix Imperial es el actual obispo del distrito. Tiene 49 iglesias y numerosos campos de predicación que esperamos se conviertan en iglesias pronto. Tienen 19 templos dedicados al servicio de la Iglesia y cinco en construcción y además se han adquirido en estos dos últimos años seis lotes de terreno para construcción de templos. Trabajan en el distrito 133 obreros entre ordenados y apartados.

En los últimos dos años ingresaron de diezmos a la tesorería del distrito ..... $ 26,600.00. Tienen su comité pro evangelismo y en estos dos últimos años tuvieron $ 4,352.00 de ingresos. Podemos asegurar que Sinaloa tiene un gran futuro.

DISTRITO DE CHIHUAHUA

El distrito de Chihuhua está formado del estado más grande del país. Debiera ser el más grande de los distritos y creo que puede llegar a serlo, pero por ahora ocupa el tercer lugar en muchos aspectos. Está bajo la supervisión de nuestro entusiasta hermano Obispo Manuel Esquivel Fonseca y tiene cuatro ancianos auxiliares. El distrito cuenta con 26 congregaciones y tiene 83 ministros, entre ordenados y apartados.

El distrito de Chihuahua tiene organizadas sus tres federaciones y en su tesorería de diezmos de obreros tuvo en estos dos últimos años un ingreso de ..... $ 26,082.04. Según el informe rendido por el Obispo no existe el comité pro evangelismo, pero no obstante tienen varios campos en donde se está trabajando por establecer la iglesia. Tienen 18 templos dedicados, tres en construcción y cuatro lotes listos para empezar a construír sus templos.

DISTRITO DE SONORA

El distrito de Sonora ocupa el cuarto lugar. Tiene 75 ministros e igual número de iglesias que Chihuahua. Cuenta con 15 templos dedicados y seis en construcción, tienen además seis lotes para la construcción de templos y cuentan con once casas pastorales. Tienen organizadas sus tres federaciones y en su tesorería de diezmos de ministros hubo un ingreso en los dos últimos años de $ 17,118.75. Cuentan con su comité pro evangelismo y en su tesorería ingresó la suma de $ 4,300.00.

DISTRITO DE DURANGO

El distrito de Durango tiene 28 congregaciones con sus respectivos encargados. Está organizado en cuatro sectores y tiene otros tantos ancianos auxiliares, que están colaborando con su obispo Lázaro Ramos González.

Tiene sus tres federaciones organizadas y cincuenta y un ministros trabajando, entre ordenados y apartados. Son dieciséis los templos dedicados, hay uno en construcción y cuentan con siete lotes de terreno para construír y hay once casas pastorales. En su tesorería tuvieron un ingreso bienal de $ 8,434.45. No tienen comité pro evangelismo pero predican en más de cuarenta campos nuevos.

DISTRITO DEL SURESTE

El Distrito del Sureste es uno de los más nuevos de todos nuestros distritos. Está al frente de él nuestro estimado hermano León Fragozo Serrano, que fue elevado a la categoría de obispo por acuerdo de la pasada convención general. El recibió este cargo y responsabilidad en febrero del año pasado y ha estado trabajando con mucho interés.

Tienen actualmente 49 ministros trabajando, entre ordenados y apartados, y veintisiete congregaciones. El Comité de Misiones ha ayudado a ese distrito, enviando a dos misioneros, uno a Tuxtla Gutiérrez, Chiapas y otro a Mérida Yucatán, y hay tres ministros más que han ido a ayudar

Cuatro de las cocineras de la Convención parecen estar haciendo su trabajo con mucha satisfación, según se ve en sus caras.

a aquel distrito, pero la mayoría de los hermanos ministros son nativos de aquellas tierras.

Nuestros hermanos cuentan con 20 templos dedicados al servicio del Señor y once en construcción. Tienen organizadas las tres federaciones y en la tesorería del distrito, según el informe del obispo, ingresaron $ 9,500.00 en estos dos últimos años. No tienen comité pro evangelismo pero van avanzando arrolladoramente y esperamos que muy pronto haya iglesias en el estado de Campeche. Las congregaciones están diseminadas en el sur de Veracruz, Oaxaca, Chiapas, Tabasco y Yucatán, quedando entre medio el estado de Campeche que es un desafío para nuestros hermanos. También más allá se extiende en inmensa llanura el territorio de Quintana Roo.

DISTRITO DE ZACATECAS

El distrito de Zacatecas, se dice, está establecido en lugares muy pobres; sin embargo, lo forman las iglesias diseminadas en el estado del mismo nombre, en San Luis Potosí y Aguascalientes. Está bajo la supervisión de nuestro estimado hermano José Ortega Aguilar. El recibió el cargo de supervisor en la convención general pasada. Tienen 29 congregaciones en los tres estados citados y una que pertenece al estado de Jalisco.

Las iglesias están establecidas en rancherías y pequeñas poblaciones, con excepción de Aguascalientes y Fresnillo, dos importantes ciudades. Solamente tienen 8 templos dedicados y cinco en construcción. Existen 34 ministros. Tienen organizadas las tres federaciones y en la tesorería del distrito entraron en este lapso $ 2,600.00. No tienen comité pro evangelismo pero están llevando el evangelio a nuevos campos.

La Confederación Nacional de Sociedades Femeniles "Dorcas" ha ayudado a sostener por algunos años al misionero que trabaja en Aguascalientes y además ha comprado para la iglesia de la capital del mismo estado un buen terreno donde se tienen cultos. Creemos que el distrito de Zacatecas es de gran porvenir, pero para lograr su crecimiento necesitamos más obreros y que se lleve el mensaje a los centros de mayor población, donde la vida económica es mejor.

DISTRITO DE COAHUILA

El distrito de Coahuila está bajo la supervisión del obispo Miguel Alvarez Castillo, quien en el mes de mayo del año pasado fue electo para ocupar tal puesto. Este distrito cuenta con veintiuna congregaciones, sin contar los campos de evangelización. Están trabajando en él 53 ministros entre ordenados y apartados y tienen sus tres federaciones.

El distrito de Coahuila tiene doce templos dedicados, tiene cuatro más en construcción, once casas pastorales y tres lotes

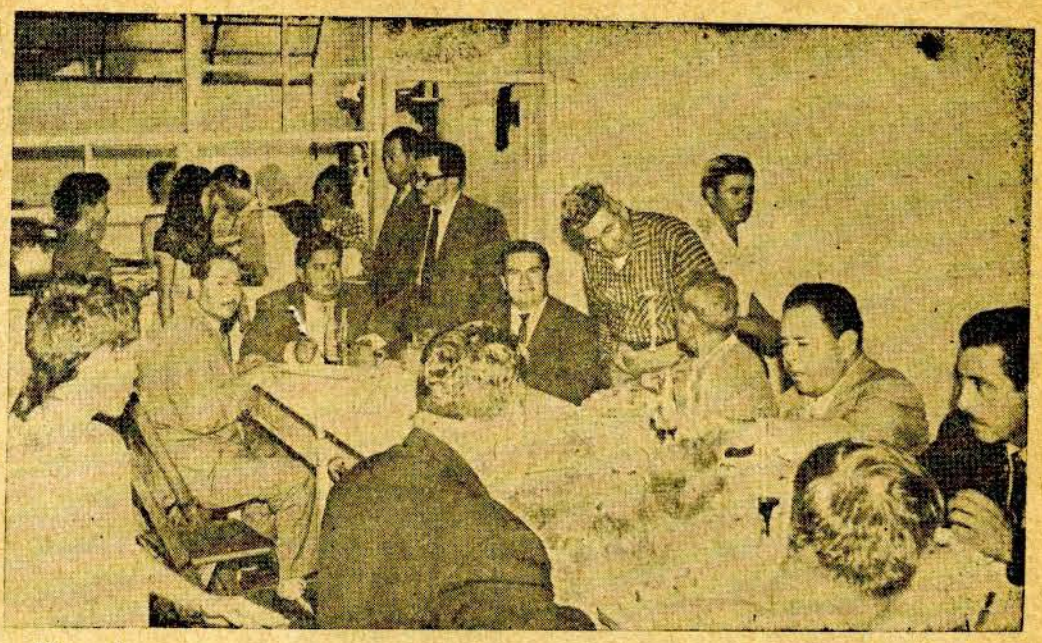

Una alegre escena en el comedor de la Convención, El Obispo de Sinaloa distraído en su comida mientras otros plátican contentos.

más. En la tesorería del distrito ingresaron durante el lapso en que el hermano Alvarez ha estado al frente $13,283.50. Tiene su comité pro evangelismo y hubo un ingreso en el mismo período por ..... $ 1,046.55.

DISTRITO DE TAMAULIPAS

El distrito de Tamaulipas está formado por el estado del mismo nombre y la parte norte de Veracruz. Está bajo la supervisión del obispo Domitilo Salazar de la Torre, quien ha venido trabajando desde hace algunos años por ese distrito. Fue confirmado en su cargo de supervisor y elevado a la categoría de obispo en la convención celebrada en Reynosa en febrero del año pasado. Nuestro buen hermano ha luchado por consolidar nuestras conquistas en aquella zona y extender el evangelio por las huastecas. Ha logrado que el mensaje apostólico se interne aun en las islas de Juana Ramírez y Cabo Rojo en el Golfo de México.

El distrito cuenta con 25 congregaciones, tiene 50 ministros, sus tres federaciones y en la tesorería del distrito entraron en este último tiempo $ 11,000.00. En el comité pro evangelismo tuvieron un ingreso de $ 2,347.00. Hay doce templos dedicados, cuatro en construcción y se han adquirido dos terrenos para la construcción de otros templos. En este último tiempo se ha logrado fundamentar la iglesia en Ciudad Victoria, capital tamaulipeca.

DISTRITO DE NAYARIT

El distrito de Nayarit está bajo la supervisión del obispo José Avalos Orozco, quien asumió esta responsabilidad con motivo del acuerdo tenido en la convención pasada. El hermano Avalos no tiene ancianos auxiliares pero cuenta con la cooperación de 54 ministros que trabajan en su distrito y atienden las dieciocho iglesias que forman el distrito. Cuentan con trece templos terminados y uno en construcción.

El distrito de Nayarit tiene las tres federaciones organizadas y en la tesorería entraron $ 10,330.05 desde que el hermano Avalos tomó la responsabilidad directa. Tienen su comité pro evangelismo y hubo en él un ingreso de $ 1,450.00 en el mismo período. Confiamos en que Nayarit recibirá un gran impulso, pues se ha elegido a Tepic como sede de una gran escuela que hemos de establecer en el futuro según nuestros acuerdos previos.

DISTRITO CENTRAL

Según el informe del año pasado, el Distrito Central resultaba ser el más grande en toda la República, pero como se ha indicado, fue subdividido y se formaron los distritos de Nayarit y el Sureste y quedó todavía lo que se llama Distrito Central, con algo de mengua en sus congregaciones. Este distrito quedó bajo la responsabilidad del hermano Manuel J. Gaxiola al asumir el que habla la Presidencia de la Iglesia.

El Distrito Central tiene 17 congregaciones organizadas, sus tres federaciones organizadas y la cooperación sincera de 35 ministros entre ordenados y apartados. Tiene siete templos dedicados al servicio de Dios y dos en construcción. El Distrito Central está laborando en las más importantes ciudades de nuestro país y tiene un gran futuro. Tan sólo en el Distrito Federal tenemos cinco millones de gentes a quienes predicar. En el tiempo que lleva de vida el Distrito en la forma que está ahora organizado ha tenido en su tesorería una entrada de $ 15,598.95 por concepto de diezmos de ministros. En el comité pro evangelismo hubo un ingreso de $ 824.00.

(Pasa a la página 8)

SIERVOS: ¿Ciegos o Visionarios?

¿Quién ciego, sino mi siervo?

¿Quién sordo, como mi mensajero que envié?

¿Quién como el perfecto y ciego como el siervo de Jehová?

Que ve muchas cosas y no advierte,

Que abre los oídos y no oye?

Isaías 42:19,20

Sermón predicado por el Director de EL EXEGETA al inaugurarse la XXIII Con-Convención General.

¿A quién se refieren estos versículos? Indudablemente a Israel, Isaías 41:8, 9. En este sermón no hablaremos de Jesucristo, a quien también presenta Isaías como el Siervo de Jehová.

De entre los semitas, Dios escogió a Israel para realizar una gran misión en el mundo. Por eso Israel sobrevivió cuatro siglos en Egipto, la confusión del tiempo de los jueces, la constante guerra civil después de la muerte de Salomón y el exilio, de donde, como dijo uno, "Israel volvió, no a continuar el reino, sino a formar una iglesia."

¿Qué tenía este pueblo para merecer tal distinción? Es un hecho que había obrado la vocación y elección de Dios, una elección para servicio. ¿Qué cualidades tenía este pueblo? Dios los había llamado "desde la matriz." La matriz era la raza de Sem, de donde han salido Moisés, Cristo y Mahoma, fundadores de las tres grandes religiones del mundo. Los semitas eran pastores y nómadas del desierto, donde el hogar del hombre es su tienda peregrina, el hambre su constante disciplina, la guerra y el habla su único arte, donde sólo SE PUEDE SOÑAR Y SE PUEDE ESPERAR. Para ellos, la profecía era algo natural.

Los hebreos tenían como fundador de su nación a Jacob, QUE SABIA SOÑAR Y SABIA ESPERAR. Para darnos cuenta de su temple sólo tenemos que verlo junto al hermano, imaginárnolo cómo ha esperado pacientemente el momento de debilidad en que Esaú le venderá la primogenitura. Tenemos que verlo a través de catorce años de esfuerzo tenaz para tener como esposa a la mujer que ama. Cuando se enfrenta a una Lea de ojos tiernos prefiere seguir trabajando arduamente porque él quiere a otra sin defectos. De paso. comparemos esto con nuestro tiempo. ¿Cómo reacciona el Jacob nuestro? ¿Qué tanto trabaja por su iglesia? Abandona el campo a la primera escaramuza. Desea que se le entregue una iglesia entera, perfecta y rica (Raquel no tenía derecho a la riqueza de Labán; Jacob tenía que hacerse rico por su propia cuenta. No nos debe dar pena comenzar nuestro ministerio, como Jacob comenzó, con sólo un bordón en la mano.

Isaías desarrolló gradualmente la idea del Siervo de Jehová y se dio cuenta de una gran verdad: Que no toda la nación formaba el Siervo de Jehová, que mucho tiempo antes había comenzado la selección del verdadero Israel; por eso Pablo vio a un "Israel según la carne." La cautividad señaló más marcadamente esta distinción. La gente de instintos bajos y de poca percepción espiritual se mezcló con los babilónicos y se perdió su rastro. Los más santos y espirituales aguantaron setenta años sin templo y sin sacerdocio y produjeron a Esdras, Nehemías, Haggego, Zorobabel y otros que continuaron la línea de sucesión espiritual y que todavía en el tiempo de Cristo "esperaban la consolación de Israel."

Así sucede en nuestro tiempo: La iglesia está como Israel en días de Gedeón. ¿Podemos depender de los números? Más bien contamos con treinta mil pero sólo podemos usar a trescientos (¿uno por iglesia?). No es tan importante contar cabezas como saber que estamos haciendo la voluntad de Dios. Es un error contar a todos como fieles o valientes cuando vemos la expresión de cobardía en la cara de muchos. Hay que distinguir entre los cautivos de la iglesia y del ministerio (están allí porque no tienen otro lugar a donde ir) y los que realmente pelean la batalla nos hallamos en el mismo predicamento de Samuel: Probamos a uno y probamos a otro y no es el ungido de Jehová. Al fin tenemos que echar mano de lo pequeño, inexperto y despreciado. Vemos por todos lados y creemos que se han acabado los mozos. Asaltamos la infidelidad con un ejército indisciplinado, nos enfrentamos al enemigo con un ejército ocupado precisamente en las cosas del mundo, deslumbrado por el brillo del pecado, cegado por el amor a las riquezas. ¿Qué sucedería si abriéramos las compuertas al mal?

Nuestro texto nos presenta la triste situación del pueblo de Dios: Con su siervo ciego y sordo. Ve muchas cosas y no advierte, abre los oídos y no oye. Pero en este pueblo hay la capacidad para levantarse. Más adelante se da una orden de batalla: "Sacad al pueblo ciego... y a los sordos que tienen oídos.... Vosotros sois mis testigos.... y mi siervo...." Aquí está la paradoja: El pueblo en su totalidad no puede ser el siervo de Dios, pero en él hay la capacidad de servicio: Tiene ojos y tiene oídos.

El Pastor Manuel Rodríguez ora antes de sumergir en las aguas a una de las 30 personas que se entregaron al Señor.

LOS PROBLEMAS DE NUESTRO TIEMPO

La iglesia de nuestro tiempo se enfrenta a problemas serios: Diez por ciento de nuestras congregaciones no reportó bautismos en agua, una quinta parte no tuvo bautismos del Espíritu Santo; setenta por ciento de nuestra membresía no asiste a la escuela dominical, como la mitad de los ministros no diezman, sólo una tercera parte de las iglesias cumplen con la Tesorería General con regularidad. Aparte, hay la necesidad de evangelizar más, falta construír más templos y casas pastorales, salones de escuela dominical y otros.

Falta conseguir un sostén decoroso para la mayoría de los pastores, apoyar a más evangelistas. Si las iglesias no han prosperado como esperamos se debe a mucho que no se ha enseñado correctamente. Tenemos buena semilla y forzosamente tiene ésta que dar buen fruto. Si el Señor tuvo confianza de que once hombres que pocos días antes lo habían abandonado podrían ir con su evangelio por todo el mundo, ¿por qué no va a confar en nosotros? Debemos entonces creer que es posible prosperar y crecer, convertirnos nosotros mismos en instrumentos de la grandeza y el amor de Dios. No deben desanimarnos los problemas ni quitamos el entusiasmo las dificultades. Así como sobre la tierra desordenada y vacía se movía el Espíritu de Dios, el mismo Espíritu sigue dirigiendo, inspirado, aconsejando.

COMO LOGRAR ESTAS COSAS

Para lograr lo anterior tenemos que obrar con sabiduría con respecto al cuerpo ministerial, base del crecimiento de la iglesia. Hay barruntos de crisis. En este bienio sólo tuvimos un aumento de 27 ministros en contraste con 97 del anterior. Tenemos que utilizar en la mejor manera a nuestros compañeros de obra.

Tenemos que aprender a mover a los hombres. No podemos garantizar de la predicación de los que están lejos de nosotros, pero sí podemos inspirarlos en ideales más elevados. Por ejemplo, en esta convención y en las que siguen, unos pocos hablarán y la mayoría hablará: He allí la medida de la responsabilidad de quienes tenemos que tomar parte en los prograaams convencionales. ¿Qué vamos a predicar?

Tenemos que mejorar nuestro ministerio porque se nos han encomendado cosas de gran valor, cosas celestiales, joyas de la iglesia. Las cosas que verdaderamente valen deben encomendarse **a los hombres fieles,** "que serán idóneos para enseñar a otros." El ministerio de la Iglesia, la supervisión, los puestos directivos, todo debe entregarse a hombres de convicción, no a oportunistas y parlachines ni a enemigos solapados.

Debemos aprender el valor de la cooperación, la importancia de cumplir con nuestros acuerdos, la necesidad de ser fieles en nuestros deberes. Cuando nos hayamos compenetrado de la importancia de l unidad podremos ser uno y al mismo tiempo ser tan independientes como queramos, porque tendremos como meta final siempre el crecimiento **de todo cuerpo.** La independencia de muchos que son actualmente nuestros ministros puede resultar perjudicial y no se deben entregar las iglesias a hombres sin convicción, movidos por sus propios intereses, cegados por la pequeñez y poco alcance de su visión, engreídos en la idea de que pueden proceder a su antojo e ignorar las obligaciones que han contraído. Estamos permitiendo que crezcan lado a lado dos semillas que forzosamente tendrán que dar fruto. ¿Cuál prevalecerá?. Prevengámonos pensando que mientras otros sí parecen profetas, el verdadero profeta de Jehová hace lo que parece contrario: Enfrían el sacrificio. Muchas proposiciones, planes y requerimientos parecen desaminar al pueblo y helar el entusiasmo, pero al fin producen buenos resultados. Cada tarea que iniciemos, por pesada, molesta o impopular que sea, aumenta nuestra fe, nos da nueva experiencia y nos impide volvernos estériles.

Debemos aprender la importancia de la buena organización. Algunos dicen que apaga el Espíritu, pero en Jerusalem, después de que se arreglaron los problemas de los primeros crisitanos, dice la Bibia que "crecía la palabra del Señor y el número de los discípulos se multiplicaba mucho" (Hechos 6:7).

Ahora, con respecto a esta convención, lo que en ella se tratará y las oportunidades que hay frente a nosotros, diré que

Nuestro principal objetivo es lograr acuerdos, aunque tengamos que sacrificar algo de lo nuestro. Debemos recordar que se ha abierto ante nosotros la década de 1960. Tenemos 238 iglesias y 252 campos, que hacen un total de 680. Habrá neecsidad de completar 680 iglesias, 680 escuelas dominicales, 680 sociedades, 680 casas pastorales, 680 pastores; habrá necesidad de llevar el evangelio al resto del país. Nacerán entre nosotros unos veintiocho mil niños ¿Estamos preparados para educarlos cristianamente? La generación que ha tenido la dirección de la obra pasará a la historia. ¿Habrá quienes los sustituyan?

Vamos a ver que surgen líderes de más fuerza pero que requerirán una actitud mayor. ¿Cuál será nuestra actitud? ¿Qué cosas deberemos aceptar?

LA IGLESIA Y LOS NUEVOS LIDERES

1.—Tenemos que impedir la elevación inmoderada de un solo individuo y el uso arbitrario de la autoridad para que al fin de cuentas el verdadero poder resista en la iglesia.

2.—Quienes guíen no deberán basar su prominencia en el apoyo de los pocos sino en el amor y cooperación de los muchos. Debemos hacer a un lado los partidarismos. Por ejemplo, la nación dividida de Israel tuvo una historia sangrienta porque cada rey es levantaba gracias al apoyo e impulso de una facción. Eran reyes puestos por los hombres y acababan asesinados por los hombres.

3.—Tendremos en conjunto que aprender a apreciar más el valor de la unidad que surge de la diversidad de ideas, opiniones, planes y modo de ver las cosas (esto forzosamente va en aumento). Hay diferencias, pero las opiniones y las separaciones que forzosamente surgirán entre nosotros no deben ser finales. Cual Pablo y Juan Marcos, nuestros caminos se vuelven a encontrar, quizá en la madurez o en el crepúsculo de la vida, y aquel a quien negábamos carácter y considerábamos digno de condenación, ahora lo reconocemos como útil para el ministerio. Estas divergencias se deben a que unos se inclinan al amor, otros a la justicia, unos a la emoción, otros al intelecto. Por encima de mis temores y ansiedades sobre lo que pudiera ser esta convención, tengo que llegar a la conclusión de que saldremos bien porque sé que necesito a mis compañeros y me hago la ilusión de que ellos me necesitan a mí.

LOS LIDERES DE AYER Y EL FUTURO

Finalmente, quiero recordar que muy pronto habrá entre nosotros muchos ministros con quienes tendremos que usar, al referirnos a ellos, el prefijo ex: Expresidente, exsecretario, ex obispo, etc. Habrá entonces la tentación de criticar y murmurar. Habrá quienes esperen que las cosas se hagan como ellos las hicieron o que dirán que ellos no hicieron las cosas que los nuevos están proponiendo. Tendremos en este caso que aprender a conceder a los demás el derecho de hacer las cosas según lo vean mejor y les permitiremos también el derecho de cometer sus propios errores. A veces, después de guiar a los hombres, debiéramos tener más fe y entusiasmo y hacer en Dios mayores cosas, pero fallamos, como falló Moisés cuando sólo tenía que hablar a la peña. Nos hacemos a un lado diciéndole a los demás: "Con vosotros no está Dios", cuando en realidad el que ha sido líder de hombres debe guardarse de este peligro y sus compañeros deben ayudarlo a que no llegue a tal extremo. Hay que darse cuenta también de que quienes dependen del voto de sus compañeros para elevarse a la posición que ocupan no deben cometer el error de exigir menos trabajo y menor responsabilidad como un medio de retener su popularidad.

CONCLUSION

"¿Quién como mi siervo?" dice Dios, como lamentándose de lo que Israel ha dejado de ver y oír. ¿Quién como la iglesia? hermosa como el alba, esposa del Cordero, depositaria de todos los dones y gracias del Espíritu. ¿Quién como nosotros? Dice nos ha llamado en una época de oportunidad, nos ha entregado en las manos el mandato, la oportunidad y la certeza de la victoria. Permita Dios que, ante las armonías que empiezan a sonar en los cielos, preludio de la victoria, y ante la visión de lo que ojo no vio ni oreja oyó ni ha entrado en corazón de hombre, nosotros no seamos siervos ciegos y sordos sino visionarios de Dios.

Tesorería General

Informe rendido por el Tesorero General ante la XXIII Convención General. Incluye del 1ro. de noviembre de 1959 al 5 de octubre de 1960.

INGRESOS

Saldo anterior	$ 40,737.12
Allende, Coah.	38.00
Agua Caliente Gde., Sin.	14.85
Algodones, B. C.,	269.60
Angostura, Sin.	60.00
Aguacate, Ver.	25.00
Agua Dulce, Ver.	259.90
Abasolo, Gto.	128.45
Agua Prieta, Son.	40.40
Acaponeta, Nay.	51.85
Barranco Azul. Chih.	60.00
Baromena, Sin.	97.00
Bermejillo, Dgo.	463.50
Batacomito, Sin.	101.00
Culiacán, Sin., 1ra. Iglesia	309.55
Idem, 2a. Iglesia	109.10
Cerros Blancos, N. L.	10.00
Constancia, Sin.	84.90
Camacho, Zac.	50.00
Carlos Real, Dgo.	24.00
Ciudad Obregón, Son.	774.00
Campo 60, Son.	295.40
Campo 30, Son.	124.00
Caborca, Son.	41.00
Cd. Juárez., Chih., 1ra. Ig.	4,144.06
Caopas, Zac.	110.00
Choix, Sin.	250.00
Cubilete, Sin.	12.00
Canaán, Sin.	37.65
Costa Rica, Sin.	35.00
Col. Buena Vista, B. C.	177.40
Cd. Juárez, Chih., 3a. Ig.	222.00
Col. Gpe. Victoria, Son.	33.00
Cananea, Son.	138.00
Concordia, Coah.	46.40
Cuauhtémoc, Chih.	122.00
Caitime, Sin.	197.95
Caobanal, Tab.	97.00
Dos Arroyos, Sin.	289.50
División del Norte, Dgo.	103.50
Cnávez Talamantes, Sin.	38.80
Ejido Nuevo León, B. C.	10.00
Ejido Independencia, Son.	146.30
Ejido La Victoria, Coah.	134.50
El Encino, Tamps.	227.00
El Vergel, Sin.	277.55
Ejido Distrito Federal, B. C.	23.60
Ejido Monumentos, Son.	243.70
Estación Paredones, B. C.	13.55
Empalme, Son.	265.60
Ejido Durango, B. C.	105.90
Ejido Hermosillo, B. C.	302.80
El Progreso, Sin.	32.20
Eldorado, Sin.	86.70
Esmeralda, Chih.	187.80
El Limón, Dgo.	5.00
Pie de la Cuesta, Dgo.	72.00
El Comedero, Sin.	71.90
Ejido Germán, Tamps.	15.00
El Mante, Tamps.	141.25
El Burrión, Sin.	210.70
Ensenada, Baja California	705.74
Estación Victoria, B. C.	121.50
El Pesquero, Ver.	30.00
Fresnillo, Zac.	250.80
Fco. I. Madero, Coah.	517.00
Guamúchil, Sin.	1,061.55
Guadalajara, Jal.	1,201.00
Guadalupe, Sin.	82.00
Guasave, Sin.	418.75
Gómez Palacio, Dgo.	103.90
Guaymas, Son.	31.00
Gral. Bravo, N. L.	135.70
Huatabampo, Son.	21.00
Hermosillo, Son.	147.00
Hormiguero, Coah.	190.90
Islas Agrarias, B. C.	28.00
El Limón, Tab.	6.50
La Guásima, Nay.	30.00
Los Cedros, Sin.	12.00
La Bajada, Nay.	580.00
La Paz, B. C.	76.00
Linares, N. L.	74.00
Las Choapas, Ver.	413.00
La Huerta, Dgo.	15.00
La Palma, Nay.	234.00
La Dulce Gd., S. L. P.	27.00
La Peña, Chiapas	558.25
L. Cárdenas, Tamps.	46.00
Los Capulines, Ver.	57.10
Los Guajes, Zac.	60.25
La Arena, Tab.	53.00
La Ciénega, Zac.	14.50
Presa Rodríguez, B. C.	57.86
Mexicali, B.C. 1ra. Iglesia	1,546.72
Idem. 2a. Iglesia	1,051.80
Idem, 3a. Iglesia	326.00
Mochis, Sin.	1,156.00
Mazatlán, Sin.	858.95
Matamoros, Tamps.	811.24
Monterrey, N. L.	1,662.50
Matamoros, Coah.	45.00
México, D. F., 2a. Iglesia	900.00
Idem. 3a. Iglesia	431.82
Idem. 4a. Iglesia	37.00
Mesillas, Zac.	203.00
Mirasoles, Tamps.	172.44
Magdalena, Son.	105.15
Monclova, Coah.	10.00
México, D. F., 6a. Iglesia	38.35
Mérida, Yuc.	114.85
Nogales, Son.	717.00
Navolato, Sin.	70.90
Mexico, D. F., 7a. Iglesia.	50.17
Ojinaga, Chin.	101.47
Oaxaca, Oaxaca	127.00
Pericos, Nay.	127
Pueblo Viejo, Sin.	60.90
Potrero de Tepaca, Sin.	5.00
Piedras Negras, Coah.	581.00
Paramita, Nay.	126.65
Parras, Coah.	182.50
P. G. Guerrero, Chih.	150.00
Pto. Peñasco, Son.	3,276.00
Parritas, Sin.	18.00
Paredones, B. C.	161.30
Kilómetro 57, B. C.	10.00
Rosarito, B C.	60.00
Ruiz, Nay.	178.20
Reynosa, Tamps., 2a. Iglesia	1,054.60
Sabinas, Coah.	113.75
Sta. Ana, Tab.	76.00
Saltillo, Coah.	221.30
Sta. Clara, Dgo.	150.00
San José de Bácum, Son.	8.70
San Blas, Nay.	50.00
San Miguel, Son.	110.75
San Luis R. C., Son.	300.00
Sta. Rosalía, B. C.	31.00
Sta. Ana, Son.	280.00
Santiago Ixcuintla, Nay.	96.20
San Antonio, Dgo.	65.00
San Pedro, Coah.	373.95
Sta. Apolonia, Tamps.	116.30
San Manuel, Tab.	185.40
Tepic, Nay., 2a. Iglesia.	60.00
Idem, 1ra. Iglesia	277.60
Transporte, Dgo.	40.00
Torreón, Coah., 1ra. Iglesia	848.00
Tijuana, B. C., 1ra. Iglesia	4,689.54
Idem, 2a. Iglesia	65.00
Idem, 4a. Iglesia	245.30
Idem, 5a. Iglesia	134.60
Tampico, Tamps.	357.75
México, D. F., 1ra. Iglesia	1,589.77
Tamazula, Sin.	36.00
Topia, Dgo.	105.00

(Pasa a la página 8)

SECRETARIA DE MISIONES NACIONALES Y EXTRANJERAS

SEGUNDA OFRENDA MISIONERA 1960

DOMINGO 4 DE DICIEMBRE

Felizmente podemos decir, que gracias a Dios y a la buena voluntad y espontaneidad del pueblo cristiano Apostólico, pudimos salvar los gastos de sostenimiento de nuestros Misioneros en el país y en el extranjero, así como los abonos de terreros, ayudas y diversas salidas de fondos, destinados al mismo trabajo que dirige este Departamento a mi humilde cargo.

Es por esto, que vengo a patentizar a los ministros e iglesias, en nombre de la Secretaría de Misiones de nuestra Iglesia, mis agradecimientos más fervientes, deseando que el Señor siempre los bendiga y conceda que siempre sean conservados en fruto, los buenos sentimientos de dar con alegría para su Causa bendita aquí en la tierra.

Para cuando esta información llegue a sus manos, ya se habrán dado cuenta la mayoría de pastores y muchas iglesias, que en nuestra XXIII Convención General verificada recientemente en la ciudad de Torreón, Coah., se hizo saber, que el Departamento Misionero, se echó el compromiso de pagar la suma de $ 5,000.00 dólares por una propiedad en la ciudad de Guatemala, Centro América. Dicha operación fue concertada por una verdadera necesidad y en la que tomaron parte el Obispo Presidente, hermano Maclovio Gaxiola L. y el Secretario de Misiones. Pues en ella se encuentra ubicada la capilla que por años nos ha servido para predicar en dicha Capital, la Doctrina Apostólica y que ha estado dando gloriosos frutos.

Por tanto, se está suplicando a todos los pastores, Encargados y pueblo del Señor en general, que al llegarse la fecha de reunir la última OFRENDA MISIONERA del presente año 1960 y que toca el domingo 4 de diciembre, se esfuercen a cooperar con espontaneidad, voluntad y alegría de corazón, tomando en cuenta que los fondos de nuestra Tesorería, quedaron muy debilitados, al tener que dar como primer abono, el equivalente de $ 2,500.00 dólares.

A cada iglesia se les han enviado SOBRECITOS ESPECIALES para esta Ofrenda Misionera y un mensaje e informe que leerán los pastores y esperamos que todos nuestros hermanos, sepan responder con mayor entusiasmo a la cooperación con este Departamento.

Anticipando mis agradecimientos a los pastores e iglesias, me es grato hacer votos por la prosperidad de los trabajos locales en el afán de rescatar a los perdidos y la mejor marcha de la Obra del Señor.

"POR CRISTO Y LA OBRA MISIONERA"

El Secretario de Misiones

JOSE ORTEGA A.

ESTADISTICAS

(Viene de la página 2)

Gran total, incluyendo ministros: 15,578.
1,596 Presentaciones de niños.
2,330 Bautismos en agua.
1,121 Bautismos del Espíritu Santo.
248 Defunciones.
182 Escuelas Dominicales con 6,699 alumnos.

Ingresos en la tesorería del Comité de Misiones Nacionales y Extranjeras, del 20 de noviembre de 1959 al 20 de octubre de 1960: $ 67,759.85.

Ingresos a El Exégeta, del 1 de agosto de 1959 al 30 de septiembre de 1960: $ 15,295.75.

Cantidad total recibida por todos los distritos por concepto de diezmos de ministros: $ 239,699.20.

Hay 246 sociedades femeniles "Dorcas".
191 sociedades de varones cristianos.
167 sociedades juveniles.
Hay 177 templos construídos.
Hay 56 templos en construcción.
En el período se dedicaron 25 templos nuevos.
Se compraron 59 terrenos para la construcción de templos.
Hay 141 casas pastorales.

En total de propiedades de la iglesia asciende a 433, sin incluír las del extranjero.

Diezmos recibidos de los obispos por la tesorería de misiones:

Maclovio Gaxiola L.	1,775.00
Domitilo Salazar	1,280.00
Felipe Rivas H.	1,200.00
Melesio Segovia P.	959.20
Manuel Esquivel F.	925.00
José Ortega A.	840.00
Alfonso Félix I.	735.00
Ysidro Pérez R.	681.00
Blas González A.	650.00
Miguel Alvarez C.	636.00
José Avalos O.	600.00
Lázaro Ramos G.	573.00
León Fragozo S.	547.50
Total de diezmos	$ 13,026.20

INFORME DEL OBISPO .....

(Viene de la página 4)

El Distrito Central tiene el privilegio de contar con la valiosa ayuda del alumnado del Instituto Teológico Apostólico Internacional durante el período de clases. Tiene también el problema de que sus iglesias están diseminadas en los estados de Jalisco, Michoacán, Guanajuato, Querétaro y el Distrito Federal, pero creemos que ésta también es una ventaja porque hay un campo muy amplio de acción.

DISTRITO DE NUEVO LEON

El distrito de Nuevo León ha sido hasta ahora el más pequeño de todos, pero se ha ido poniendo a la cabeza, pues ya cuenta con 18 iglesias organizadas, 29 ministros, seis templos dedicados, cuatro terrenos para construír otros templos y sus tres federaciones organizadas. En su tesorería ingresaron por concepto de diezmos de ministros $ 13,690.96.

El hermano Melesio Segovia Pineda es el supervisor y se ha distinguido por su entusiasmo en el trabajo y creemos que sus ayudantes están contagiados del mismo espíritu de laboriosidad y están en una región del país que promete mucho y creo que ellos lo han comprendido. Aunque no tienen comité pro evangelismo están llegando a muchos campos nuevos con el mensaje del evangelio.

EL EXEGETA
Apartado 29872
MEXICO 18, D. F.

ANOTE AQUI LA DIRECCION DE SU TEMPLO

TESORERIA GRAL...

Tres Bocas, Tab.	191.60
Tuxpan, Nay.	125.90
Torre n, Coah., 2a. Iglesia	140.00
Tuxtla Gutiérrez, Chiapas	84.00
Villa Juárez, Son.	98.95
Villa Hidalgo, Nay.	163.80
Villa A. Flores, Sin.	343.00
Yago, Nay.	50.00
Zapote, Dgo.	30.00
Zaragoza, Chin.	448.35
Navojoa, Son.	38.00
Total recibido de iglesias	$ 49,315.78
Más saldo anterior	40,737.12
Total de Ingresos	$ 90,052.90

(NOVENTA MIL CINCUENTA Y DOS PESOS 90 CENTAVOS M. N.)

EGRESOS

Al Obispo Presidente, 11 mensualidades de $ 1,100.00 cada una.	$ 12,100.00
Al Secretario General, 11 mensualidades de $ 600.00 cada una	$6,600.00
Al Tesorero General, 11 mensualidades de $ 200.00 cada una	$ 2200.00
A José Ortega A., 11 mensualidades de $ 200.00 cada una	$ 2,200.00
Al Tesorero General obsequio de un traje	$ 500.00
Compra de un automóvil para el Obispo Presidente	$ 12,500.00
Reparación del mismo	1,274.45
Viaje del Obispo Presidente a los Estados Unidos	$ 1,000.00
Un libro para la Tesorería General	56.90
Gastos de oficina de la Secretaría General	$ 1,488.80
Gastos en la reunión de la Mesa Directiva en Monterrey, N. L.	$ 600.00
Suman los egresos	$ 40,520.15

CUARENTA MIL QUINIENTOS VEINTE PESOS QUINCE CENTAVOS M. N.

Saldo en Caja al 5 de octubre de 1960: $ 49,532.75

★

YA ESTAN A LA VENTA LOS BLOCKS DE CARTAS DE RECOMENDACION Y CERTIFICADOS DE BAUTISMO.

DIRECTORIO

EL EXEGETA

Publicación Mensual. Organo Oficial de la Iglesia Apostólica de la Fe en Cristo Jesús. **Maclovio Gaxiola López**, Fundador.

MANUEL J. GAXIOLA
Director y Administrador

SE REPARTE GRATUITAMENTE A SOLICITUD. SE SOSTIENE CON DONATIVOS VOLUNTARIOS.

Favor de enviar todos los donativos, solicitudes de suscripciones, reclamaciones y material para su publicación a Manuel J. Gaxiola; Apartado 29872; México 18, D. F. Oficinas Generales en Campo Florido 79, Tacubaya, D. F.