el exégeta

ORGANO OFICIAL DE LA IGLESIA APOSTOLICA DE LA FE EN CRISTO JESUS

Año XVII | México, D. F., Enero 15 de 1960 | Núm. 1

IV Reunión de la Mesa Directiva

Del 19 al 26 de noviembre de 1959 se reunieron en Monterrey los miembros de la Mesa Directiva de la Iglesia para participar en su Cuarta Reunión ordinaria. Estuvieron presentes todos los componentes de la misma y fueron objeto de múltiples demostraciones de aprecio y estimación tanto de parte del Obispo del Distrito de Nuevo León y pastor de la iglesia anfitriona, hermano Melesio Segovia Pineda, como de todos los cristianos de la región, pues se aprovechó la reunión para tener, primero, cultos especiales en la iglesia de Monterrey por varios días, luego una visita a las iglesias de la comarca y finalmente cultos de barrio en todos los lugares de la ciudad de Monterrey donde se está predicando la doctrina apostólica. Las iglesias de la región se turnaron para preparar sabrosos alimentos cuyo costo ellas mismas subsanaron en la mayoría de los casos.

Esta era la primera reunión que se tenía después de que la Mesa Directiva se reorganizó en el año de 1958 y la dirección de la Iglesia pasó a otras manos, y por ello es de admirarse el espíritu de unidad, devoción y aprecio que reinó entre todos los presentes, pues privó el sincero deseo de enfrentarse a todos los problemas que afectan a la obra sin otro deseo que el de realizar la volutad de Dios y encaminar todo el trabajo por una senda que garantice mayores éxitos.

62 acuerdos en total fueron tomados en esta ocasión por la Mesa Directiva de la Iglesia. Se ha enviado ya copia de la minuta a todos los obispos, ancianos, pastores y encargados y si acaso alguno de ellos todavía no ha recibido dicha minuta, pueden solicitarla al Secretario General. Cabe recordar que todos los acuerdos de la Mesa Directiva deben ser obedecidos por todo el conjunto ministerial y conociendo la importancia de lo que se acordó es de esperarse que todos los ministros presten su valiosa cooperación en este respecto.

Aunque tarde o temprano el efecto de estos acuerdos se hará sentir en todas nuestras congregaciones e indudablemente la mayoría quedará informada de ellos, nos parece conveniente mencionar algunas de las decisiones más importantes:

Se acordó que la XXIII Convención General se verifique en Torreón, Coahuila, del 20 al 26 de octubre de 1960 y para ello se nombró al Comité Pro Convención, integrado en la siguiente forma: Manuel Esquivel Fonseca, Presidente; Ysidro Pérez Ramírez, Secretario; José María Camacho, Tesorero. La cuota de alimentación será de $ 45.00

Las próximas conferencias nacionales de los departamentos de señoras, señores y jóvenes se verificarán en la ciudad de Delicias, Chihuahua, del 15 al 18 de mayo del año en curso. La cuota de alimentación será de $ 30.00 y a estas conferencias deberán asistir los presidentes y secretarios de las confederaciones y federaciones respectivas.

Se acordó que el año escolar 1960 del Instituto Teológico Apostólico Internacional se inaugure el día 5 de marzo del año en curso y se termine el 15 de octubre. Se asignó a cada distrito una cuota anual para la escuela y se autorizó el envío de dos estudiantes por distrito al mismo. También se acordó que se permita la asistencia de jóvenes de buen testimonio y ministros que por su cuenta deseen cursar los estudios respectivos, para lo cual se fija una cuota de alimentación, lavado de ropa y colegiatura de $ 1,400.00 anuales. Las personas interesadas en estudiar en el Instituto este año pueden dirigirse solicitando informes del Rector, Manuel J. Gaxiola.

Las Oficinas Generales de la Iglesia quedarán establecidas a partir de la fecha en Campo Florido 79; México 18, D. F. Toda correspondencia para los oficiales de la Iglesia deberá dirigirse al Apartado 29872; México 18, D. F.

El hermano Domingo Torres Alvarado fue designado Tesorero-Administrador del Comité de Literatura. A partir de la fecha todos los pedidos de literatura y expositores, abonos y reclamaciones deberán hacerse a nombre del hermano Torres y ya no del hermano Raúl López Mendoza, al apartado postal que se menciona arriba.

En relación con lo anterior, se acordó que a partir de la fecha se conceda descuento sólo a los ministros que paguen sus adeudos de literatura en un plazo de 30 días. Después de ese plazo se cobrará el precio completo y si a los 90 días no se ha hecho el pago, no se surtirá ningún pedido mientras no se salde el anterior y se añadirá un 2 por ciento mensual de recargos a la deuda. El Expositor se seguirá enviando sólo si se paga por adelantado o se ordena por correo reembolso.

También se acordó que se reanude la publicación de "Vida Infantil", un cuaderno de lecciones dominicales para niños que comenzará a circular a partir de abril de este año.

Se acordó que se recomiende a todos los ministros y miembros de la Iglesia que se abstengan de tomar los llamados cur-

Página del Director

Larga y gloriosa es la historia de las sociedades de señoras, señores y jóvenes en nuestra Iglesia. Las primeras surgieron de la inspiración en el estudio de la famosa heroína bíblica Dorcas. Se creyó con justicia que las mujeres cristianas de nuestra época poseían las mismas virtudes de caridad y devoción que la famosa mujer del Nuevo Testamento. Por eso hay sociedades femeniles en nuestra Iglesia y por eso todos apreciamos el esfuerzo de este departamento de la obra. Algunos hemos tenido, aunque seamos hombres, cierta ingerencia en el esfuerzo femenil. Recuerdo que siendo todavía muy pequeño, menos de diez años, se organizó la primera sociedad femenil en Verdura, Sinaloa, donde vivíamos. Quizá a algunos les interese saber que en aquellos tiempos yo era el encargado de ordenar a México la mercancía que distribuía la sociedad femenil de dicha iglesia y que muchas veces me tocó ir por las calles de Verdura, Sinaloa, vendiendo ropa y mercería para la sociedad femenil. Quizá otros no sepan que cuando tenía yo como doce años una tía mía en Guamúchil, era la tesorera de la sociedad Dorcas y yo actuaba como su secretario. Todavía recuerdo la emoción con que llegaba a la casa de mi tía y ella sacaba de un armario una bolsa llena de monedas y billetes. Ella no sabía llevar muy bien las cuentas, pero yo se las sacaba y de lo que ella tenía tomaba yo el dinero para ir al correo y sacar los reembolsos para la sociedad femenil. También recuerdo con emoción aquellos días en Angostura, Sinaloa, cuando de un grupo de jóvenes entusiastas surgió la idea de organizar el trabajo juvenil en federaciones y organizamos la primera, que se llamó del Pacífico. Después organizamos la Confederación Juvenil Nacional y nunca se me olvidará el día, 31 de octubre de 1945, porque ese día, a la edad de 18 años me eligieron Presidente y pocas horas después Dios me bautizó con su Espíritu Santo. En el trabajo de varones nuestra intención no ha sido muy directa, pero conocimos y apreciamos a los primeros hombres que se lanzaron a este trabajo.

He dicho lo anterior para que se comprenda que nosotros amamos el trabajo de las Dorcas, de los Embajadores Apostólicos y de los Varones, pues hemos dedicado a él parte de nuestra vida y de nuestro tiempo. Constantemente, cualquier cosa que digamos tiene como único objeto el ver y lograr el mejoramiento de estos departamentos.

Como se podrá ver por separado, la IV Reunión de la Mesa Directiva de la Iglesia estudió algunos aspectos del trabajo de los departamentos. Yo que estuve presente, puedo afirmar que todos los oficiales de la Mesa Directiva estamos satisfechos de lo que se ha logrado hasta ahora, del apoyo tan decidido que las confederaciones nacionales están prestando al trabajo misionero, pero al mismo tiempo puedo hablar con toda franqueza de algunas cosas que están pasando y que necesitan un cambio positivo.

NECESIDAD DE UN CAMBIO

Notamos que algunos consideran el trabajo de su departamento como algo más importante que el trabajo de toda la Iglesia; pero seamos jóvenes, señores o señoras, debemos recordar que nuestra sociedad es sólo un **departamento** de la Iglesia. Consecuentemente la honra para Cristo debe ser **en la iglesia**, como cuerpo, como organismo completo. Ninguna sociedad debe despreciar a otra, ninguna sociedad debe tratar de controlar al pastor, ninguna sociedad debe boicotear el trabajo de las demás. El día que se reúne la ofrenda misionera de los varones deben cooperar las señoras y los jóvenes; el día que se reúnen las ofrendas misioneras semestrales deben cooperar todas las sociedades.

Notamos también que algunos miden su fidelidad y cooperación por el apoyo que prestan exclusivamente a su sociedad, mientras que descuidan lo demás. Por esa razón la iglesia languidece, por tal motivo los cultos están desiertos. Siempre recordaré el espectáculo de un hermano que reclamaba a voz en cuello en un culto que a la sociedad de varones no se le permitía cantar; viéndolo tan excitado se le dio lugar a su grupo, pero al rato este hermano y muchos de sus compañeros estaban afuera tomando refrescos mientras unos pocos de fieles oían el sermón. Aquí está precisamente la razón para una de las quejas más comunes de los pastores: Las sociedades presentan sus conjuntos para que participen en el programa del culto pero tan pronto como pasa su "número", se ausentan del templo o se van al comedor de la iglesia. A las sociedades que no saben que acuerdos tomar, yo les sugeriría que acordaran que todos sus respectivos miembros se presentaran a la iglesia a la hora de comenzar el culto y saldrán sólo cuando éste haya terminado. Estoy seguro que la mayoría de los pastores cooperarán haciendo los cultos más breves e interesantes.

El que lea la crónica de la reunión de la Mesa Directiva de la Iglesia se fijará que hay un acuerdo tendiente a que se comprenda mejor cuál es el verdadero objetivo de las sociedades de señoras, señores y jóvenes. Luego se dice que "se reitera que la Iglesia debe pugnar porque se cumpla con el plan económico de Dios, que consiste en diezmos y ofrendas". ¿Qué quiere decir ésto? Significa clara y simplemente que nuestras sociedades existen con una alta misión espiritual y que el aspecto económico es secundario. Quiere decir que nosotros organizamos a nuestros niños, a nuestros jóvenes, a nuestras mujeres y a nuestros varones más que todo con el propósito de que aprendan a trabajar en armonía, se preparen para un servicio más efectivo en la obra, adquieran disciplina y la capacidad de obedecer y de mandar. Quiere decir que hay sociedades que se reúnen por separado con el objeto de que cuando llegamos al culto, cuando presentamos un testimonio conjunto, cuando ya no somos la sociedad sino la iglesia, cada persona pueda prestar una aportación más valiosa porque ya la sociedad lo ha enseñado, lo ha inspirado, lo ha instruído, le ha dicho lo que la iglesia espera de él.

Cuando se reitera nuestra creencia en cuál es el verdadero plan económico de Dios, estamos diciendo que creemos más importante que en nuestras sociedades se instruya a los miembros a ofrendar y a diezmar, que se quite la equivocada noción que tienen algunos de que sólo pueden contribuír a la obra si reciben algún placer de ello, placeres semejantes a pagar un refresco y tomarlo mientras se está predicando la Palabra en el templo para que haya una utilidad de cinco o diez centavos, cuando muy bien podía yo sacrificarme y dar esos cinco o diez centavos y estar en todo el culto. Significa que vamos a seguir trabajando, en muchos aspectos tal como hemos estado haciéndolo hasta ahora, pero queremos que la mujer cristiana no tan sólo haga un bordado en horas robadas al sueño y al deber hogareño, sino que también se preocupe por dar mejor testimonio, por usar la hora de la reunión femenil a orar y a ser instruídas en la Palabra de Dios, más que a discutir cosas sin valor o dedicarse exclusivamente a tratar de asuntos económicos. Significa lo anterior, que la Iglesia se beneficiará mucho más si logramos que todos los miembros de las sociedades sean diezmeros y mayordomos fieles porque entonces habrá bendición del cielo lanzada por ventanas abiertas y los jóvenes, las mujeres y los varones cristianos podrán dedicarse a hacer el reino de los cielos una realidad en sus vidas.

Decimos que hay necesidad de un cambio, pero estamos seguros de que si se interpretan los sentimientos de la Mesa Directiva y se unen todas las voluntades en una sola acción, este cambio será para bien. Si hay alguien que desee darme su opinión sobre lo que he escrito, me gustará recibir sus cartas.

Manuel G. Gonzalez

Informe de la Tesorería General

Porcentajes enviados por las iglesias a la Tesorería General del 13 de octubre de 1958 al 10 de noviembre de 1959:

Allende, Coah.	$ 15.00
La Arena, Tab.	24.00
El Pesquero, Ver.	108.30
Agua Blanca, Ver.	5.80
Atascaderos,, Chih	152.25
Agua Caliente, Sin.	16.05
Agua Dulce, Ver.	56.60
Abasolo, Gto.	44.00
Agua Prieta, Son	38.55
Buena Vista, B. C.	276.40
Baromena, Sin.	121.00
Bermejillo, Dgo.	652.76
Batacomito, Sin.	135 30
Benjamín Hill, Son.	55.20
Culiacán, Sin. 2a. Ig.	185.00
Comalcalco, Tab.	111 00
Cerros Blancos, N. L.	40.00
Cd. Acuña, Coah.	19.40
Constancia, Sin.	144.20
Camacho, Zac.	40 00
Carlos Real, Dgo.	58.00
Cuervos, B. C.	9.00
Cd. Obregón, Son.	456.60
Campo 60, Son.	392.20
Caborca, Son.	152.85
Cd. Juárez, Chih. 1a. Ig.	5,844.50
Caopas, Zac.	140.00
Col. Zaragoza, B. C.	150.00
Choix, Sin.	353.00
Chilapa, Nay.	36.00
Col. Portes Gil, Sin.	35.00
Culiacán, Sin., 1a. Ig.	401.40
Canaán, Sin.	17.00
Costa Rica, Sin.	24.40
Chihuahua, Chih.	60.00
Cd. Juárez, Chih., 3a. Ig.	188.00
Caobanal, Tab.	6.00
Dos Arroyos, Sin.	428.40
División del Norte, Coah.	203.50
Delicias, Chih.	125.00
Ej. Independencia, B. C.	87.90
Ej. La Victoria, Coah.	150.00
El Encino, Tamps.	180.00
El Vergel, Sin.	34.50
Ej. Dist. Federal, B. C.	91.30
Ej. Monumentos, Son.	309.75
El Gavilán, Dgo.	24.00
Paredones, B. C.	76.50
Empalme, Son.	346.40
Ej. Durango, B. C.	181.05
Ej. Hermosillo, B. C.	308.78
El Progreso, Sin.	30.00
Ej. Querétaro, B. C.	350.00
Eldorado, Sin.	88.00
Esmeralda, Chih.	252.55
El Comedero, Sin.	72.00
Ej. San Germán, Tamps.	20.00
E Mante, Tamps.	180.85
El Burrión, Sin.	16.35
Ensenada, B. C.	87.75
Estn. Victoria, B. C.	35.00
Ej. Reynosa Díaz, Tamps.	42.00
Ej. Xochimilco, B. C.	25.00
Flor Azul, Sin.	22.00
Fresnillo, Zac.	441.12
Fco. I. Madero, Coah.	352.00
Felipe Angeles, Sin.	40.00
Flores Magón, Coah.	10.00
Caitime, Sin.	66.20
Guamuchil, Sin.	1,011.75
Guadalajara, Jal.	730.00
Guadalupe, Sin.	13.20
Guasave, Sin.	..171.00
Gómez Palacio, Dgo.	163.85
Guaymas, Son.	14.00
Huatabampo, Son.	6.30
Hermosillo, Son.	670.20
Hormiguero, Coah.	19.00
San Pedro, Coah.	20.00
Los Angeles, Dgo.	41.00
El Limón, Tab.	85.00
La Guásima, Nay.	94.60
Los Cedros, Sin.	65.00
La Bajada, Nay.	840.00
Linares, N. L.	60.00
Las Choapas, Ver.	628.40
La Mina, Ver.	191.00
La Palma, Nay.	105.00

★

AVISO MUY IMPORTANTE

Todos los supervisores y pastores deben recordar que EL EXEGETA se redacta siempre con mucha anticipación a la fecha en que se publica. Por ejemplo, el número del 15 de diciembre de 1959 ya estaba redactado el día 5 de noviembre anterior. Por eso notarán que algunas noticias parecen salir atrasadas. Deseamos por ello que siempre que se desee anunciar actividades que se vayan a tener en los distritos, se envíen las noticias cuando menos con dos meses de anticipación. Al mismo tiempo, deseamos que todos los que envíen noticias se informen de que, al recibirlas, nos vemos siempre obligados a redactarlas en nuestro estilo y a publicarlas según el espacio de que dispongamos, por lo que casi siempre la redacción será diferente, pero trataremos de conservar los datos más importantes.

Por otra parte, ratificamos nuestro deseo de publicar testimonios de sanidades y maravillas que el Señor haga en su pueblo, pero deseamos que se envíen siempre estos testimonios por conducto de los pastores o supervisores y se especifique claramente, en caso de enfermedad, cuál sea precisamente el mal de que sanó la persona, pues generalmente no se especifica y nosotros nos vemos en la necesidad de posponer o cancelar la publicación por falta de datos precisos.

Finalmente, deseamos se tome en cuenta que sólo se publican las fotografías que vengan acompañadas del importe del clisé, que es de $ 10.00 para una columna y $ 20.00 para dos.

El Director

★

La Purísima, Tamps.	228.00
La Victoria, Coah.	143.00
Monclova, Coah.	24.00
La Dulce Gde., S. L P.	7.00
Col. L. Cárdenas, Chih.	75.00
Mexicali, B. C., 1a. Iglesia	1,336.80
Mexicali, B. C., 3a. Iglesia	384.75
Los Guajes, Zac.	145.95
Monte Marqueño, Chih.	19.00
Los Mochis, Sin.	1,431.25
Mazatlán, Sin.	524.21
Monterrey, N. L.	1,939.55
Mesillas, Zac.	42.80
México, D. F., 2a. Iglesia	212.80
México, D. F., 3a. Iglesia	76.40
Mirasoles, Tamps.	118.60
Nogales, Son.	175.00
Nuevo Mercurio, Zac.	50.00
Ojinaga, Chih.	132.13
Pericos, Nay.	75.90
Pot. de Tepaca, Sin.	35.00
Piedras Negras, Coah.	245.70
Paramita, Nay.	89.95
Parras, Coah.	207.40
P. G. Guerrero, Chih.	60.00
Parritas, Sin.	84.60
Pejelagartero, Tab.	73.05
Presa Rodríguez, B. C.	95.00
Paso Laguna, Tab.	15.15
Pesquero, Ver.	42.10
Quebrada Honda, Dgo.	218.00
Rosarito, B. C.	185.50
Riíto, Son.	10.00
Reynosa, Tamps.	926.55
Ruíz, Nay.	384.05
Reynosa, Tamps., 2a. Iglesia.	797.20
Sabinas, Coah.	165.25
Santa Ana, Tab.	114.20
Saltillo, Coah.	343.21
San Cristóbal,Dgo.	16.80
Santa Clara, Dgo.	40.00
Santa Apolonia, Tamps.	141.00
Santa Rosa, Sin.	75.25
San José de Bácum, Son.	17.25
San Blas, Nay.	50.00
San Miguel Zap., Sin.	103.95
San Luis R. C., Son.	274.00
Santa Rosalía, B. C.	82.00
Santa Ana, Son.	473.00
San Antonio, Dgo.	61.70
Tepic, Nay.	200.00
Torreón, Coah.	425.00
Tijuana, B. C., 1a. Iglesia	7,417.05
San Pedro Garza, N. L.	100.00
Tampico, Tamps.	159.70
Tecolotes, B. C.	150.00
México, D. F., 1a. Iglesia	1,906.44
Tamazula, Sin.	60.70
Topia, Dgo.	70.00
Tres Bocas, Tab.	166.75
Tuxpan, Nay.	121.50
Tijuana, B. C., 3a. Iglesia.	49.70
Tijuana, B. C., 5a. Iglesia	560.00
Tijuana, B. C., 4a. Iglesia	292.60
Tejopaco, Son.	25.00
Villa Juáarez, Son.	70.00
Venicia, Sin.	24.00
Verdura, Sin.	6.00
Villa Hidalgo, Nay.	57.90
Villa Angel Flores, Sin.	434.30
Torreón, Coah., 2a. Iglesia	179.00
Yago, Nay.	91.80
La Cieneguita, Chih.	31.50
Los Tarros, Chih.	8.00
Los Angeles, Dgo.	49.50
La Peña, Chis.	383.70
Ejido L. Cárdenas, Tamps.	18.00
Los Capulines, Ver.	50.00
Mata de Caña, Ver.	17.00
Cananea, Son.	81.70
Ejido Santa Isabel y Dol., N. L.	46.00
Magdalena, Son.	52.65
Concordia, Coah.	23.00
Cuauhtemoc, Chih.	155.00
Zaragoza, Chih.	91.00
México, D. F., 4a. Iglesia	128.35
Querétaro, Qro.	132.65
Monte Morelos, Tamps.	200.00
J. Ortiz, sin especificar	5.00
Idem. Alvaro Gómez	10.50

En total contribuyeron 178 congregaciones con la suma de $ 47,064.19.

El Tesorero General

José María Camacho

Por los Campos Apostólicos

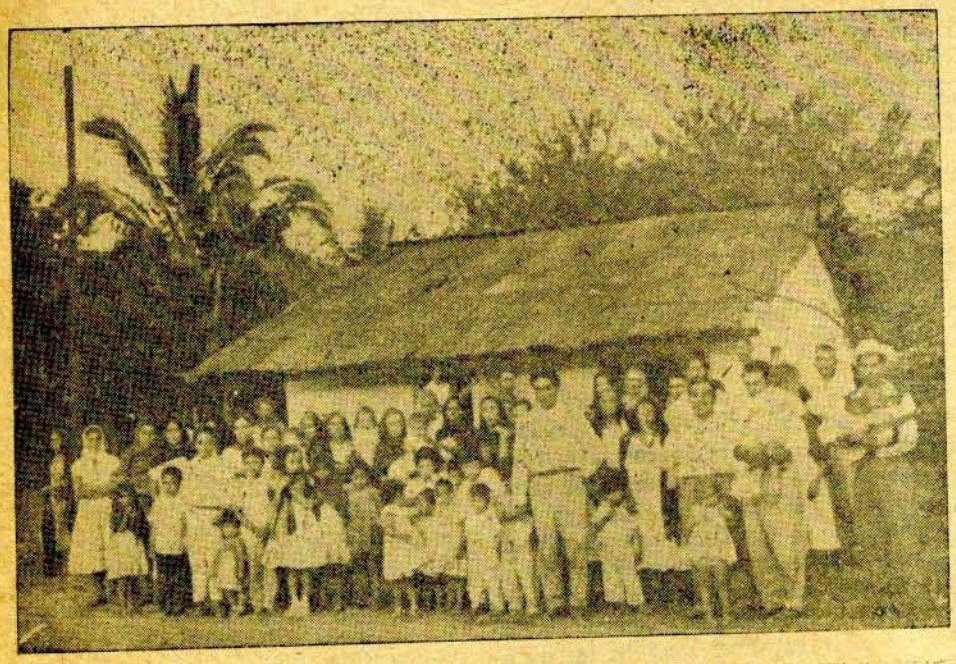

CONTINUA LA PERSECUSION

Lombardía, Michoacán

La persecución desencadenada por elementos fanáticos del pueblo de Lombardía, Michoacán, llegó a su máxima expresión el día 29 de noviembre pasado, cuando los insultos y amenazas culminaron en el incendio del local que se había adquirido para la celebración de los cultos en esa pobación. Como se puede apreciar en las dos fotos que se acompañan, hay en Lombardía un buen número de hermanos apostólicos que con sus familias se reúnen a adorar a Dios y a oír la predicación del evangelio. La segunda foto fue tomada al día siguiente de la reunión que se muestra y en la que se habían bautizado tres personas. Esta segunda foto es una muestra de lo que puede hacer el fanatismo y la incomprensión, pues se ve el estado en que quedó el local después de que toda la armazón, el techo y las bancas fueron destruídas por el fuego iniciado por manos arteras. Los hermanos de Lombardía no se desaniman y siguen adelante en su propósito de contar con un templo apropiado y con muchos cristianos más. Fíjese en los siguientes números de EL EXEGETA, pues habrá importantes anuncios sobre la obra en este lugar.

TAMBIEN EN GUANAJUATO

Pastor Apostólico, Perseguido. Un Fanático Balacea a su propio Padre.

El pastor Abel Gallegos Pérez estaba celebrando un culto el día 25 de noviembre en el poblado de Las Estacas, Guanajuato, cuando un fanático comenzó a disparar su pistola en dirección del local donde se verificaba la reunión. Los hermanos se maravillaban al ver que las balas lanzadas en contra de ellos eran desviadas misteriosamente, sin duda por la mano de Dios, pues algunas balas hasta se incrustaron en las puertas de la casa. El Delegado Municipal valientemente expuso su vida para defender a los hermanos y detener al fanático que los atacaba y cuál sería la sorpresa de todos cuando el fanático dio un balazo a su propio padre (El Delegado), quien tuvo que ser llevado al hospital, mientras otros vecinos detenían al mal católico y peor hijo, que en vez de arrepentirse trató todavía de causar más males a los hermanos. El pastor Gallegos continuó predicando en el mismo lugar y a los tres días bautizó a seis personas en el glorioso nombre de Jesucristo. En esta región se ha extendido la obra a muchos lugarcitos donde ya hay cristianos apostólicos.

DEL DISTRITO DE NUEVO LEON

Culto juvenil de Confraternidad

Los jóvenes apostólicos que se congregan en distintos lugares de la Capital de Nuevo León tuvieron animado culto de confraternidad, en el cual hubo como setenta personas nuevas y de ellas ocho pidieron la oración.

Nuevo Campo de Predicación

El Supervisor del Distrito, hermano Melesio Segovia, y el ministro Fernando Palacios hicieron la primera visita a un lugar llamado Hidalgo, Tamaulipas, donde se ha abierto la puerta para la predicación del evangelio. Se acompaña una foto de las primeras personas que han recibido el mensaje y entre las cuales ya hay cuatro que recibieron el Espíritu Santo y pronto van a ser bautizadas.

Nota Social

El hermano J. Guadalupe López y López, encargado de la misión en Colonia Progreso de Monterrey, contrajo matrimonio con la hermana Guadalupe Delgado, por lo que han sido muy felicitados por todos sus hermanos, quienes les han deseado parabienes en su vida matrimonial.

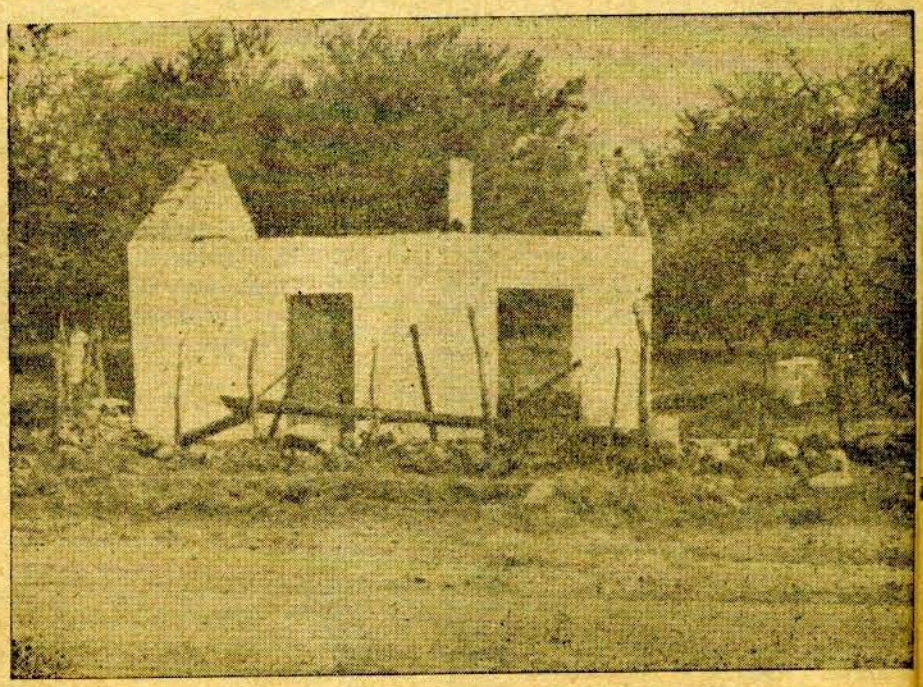

Estado en que quedó la casa de oración en Lombardía, Michoacán después del incendio

SAN JOSE, CALIFORNIA

Glorioso Avivamiento

La obra en este lugar ha experimentado una gloriosa manifestación del poder del y amor de Dios, que ha obrado en muchas personas, habiéndonos concedido que en una campaña que recientemente tuvimos dieciocho personas se bautizaran en el nombre de Jesucristo y cuatro fueran llenas del Espíritu Santo. Después de tan grande cosecha, la campaña se continuó por quince días más y ya pronto daremos noticias de los resultados de este trabajo.

Juan S. Amaya
Pastor

Primicias de la obra en Hidalgo, Tamaulipas

DEL ESTADO DE SINALOA

El Obispo del Distrito da a Conocer Importante Programa.

El hermano Alfonso Félix Imperial, Obispo del Distrito de Sinaloa, envía lo siguiente para su publicación:

Siguiendo las actividades programadas por el Secretario de Educación Cristiana de nuestra Iglesia, esperamos que la comitiva que él trae llege a Villa Unión, Sin. el día 18 de febrero de 1960. Los días 19 y 20 habrá cultos en Mazatlán y el domingo 21 empezarán las actividades del instituto de capacitación para ministros, maestros y oficiales de la escuela dominical en la Primera Iglesia de Culiacán, y que se terminarán el día 26 del mismo mes. Este instituto será para el beneficio de los sectores très y cuatro del Distrito, por lo que se espera que los ministros de los mismos hagan los preparativos necesarios para asistir y traer a sus maestros y oficiales.

El sábado 27 de febrero la comitiva estará en Guamúchil, para inaugurar el día 28 el instituto que corresponde a los sectores uno y dos del Distrito. La inauguración será el día 28 en la tarde y las clases se clausurarán el día 4 de marzo. El día 5 será de descanso para la comitiva y del 6 al 10 acompañará al Obispo del Distrito en las visitas que a juicio del mismo deberán hacerse en esos días. La Comitiva estará integrada por el Obispo Presidenlte, el Secretario de Educación Cristiana, el Obispo del Distrito y otros elementos.

La cuota de alimentación en los institutos será de 5 pesos diarios y esperamos una ofrenda voluntaria de cada iglesia para los gastos extras. Oremos y preparémonos para estas importantes fiestas.

El Obispo del Estado Sigue Haciendo Giras

Los días 28 y 29 de noviembre tuvimos una reunión ministerial en Choix, a la que asistieron todos los ministros de las congregaciones del municipio de Choix, parte de El Fuerte y Ahome. Dios nos bendijo con dos nuevos hermanos, hubo conferencias de los departamentos de la Iglesia, pues nos acompañaron la Presidenta de la Confederación Nacional y la Federación del Distrito, hermanas Isabel L. Vda. de Ramírez y Natividad Serrano, respectivamente, así como el Presidente de la Federación Juvenil, Celestino Martínez. Se acordó construír un templo en Choix y se cambiaron algunos obreros, como el hermano Reyes Ruelas, que pasó como pastor en Los Cedros, el hermano Rodrigo Rodríguez con el mismo carácter en El Pichol; Loreto Castillo Luna pasó a pastorear en Guadalupe. Las actividades se clausuraron con la celebración de la Cena del Señor en un culto memorable que se terminó cerca de la media noche.

En Los Mochis también hubo después una reunión ministerial. Se acordó formar un Comité Pro Construcción de Templos y casas pastorales, el cual ya puso manos a la obra iniciando la construcción de un templo en la Colonia Rosendo G. Castro de la misma ciudad. En Los Mochis hubo seis bautismos en agua.

Por la región de Guasave se verificó la reunión ministerial correspondiente, a la que asistieron la mayoría de los ministros del sector número 2. Allí también se organizó un comité pro construcción, que principiará sus acticvidades construyendo un templo en Nío, donde unas personas regalaron un terreno de 400 metros cuadrados. En Pueblo Viejo el Obispo del Distrito ofició en un matrimonio.

El Pastor David Ortiz de Monclova, Coahuila oficiando en recientes bautismos

GUADALAJARA, JALISCO

Reunión de Confraternidad

En el mes de diciembre se verificó en la Primera Iglesia de esta ciudad una reunión de confraternidad a la que asistieron no sólo hermanos de Jalisco, sino también del Distrito Federal, Michoacán y Guanajuato. Hubo pláticas para los departamentos y cultos de predicación, habiendo presidido estas reuniones el Supervisor del Distrito Central, Manuel J. Gaxiola, quien en ocasiones apropiadas predicó sobre "La Paz, La Palabra y el Nombre de Jesucristo", "Jonás: La Gran Negación" y "Nacimiento y Victoria". Se acordó tener reuniones semejantes en San Antonio Carupo, Michoacán y La Sabinera, Jalisco, para lo cual ya se están haciendo los preparativos correspondientes.

MEXICO, D. F.

Ambiente de Optimismo Reina en la Capital.

Las seis iglesias apostólicas del Distrito Federal tuvieron muchas actividades en el mes de diciembre de 1959 y se llenaron de entusiasmo para el nuevo año. Hubo una campaña de evangelismo con un grupo norteamericano llamado Segadores Universales, que trajo mucho avivamiento a las iglesias. Luego se verificó un culto de confraternidad en la Cuarta Iglesia, que fue el último del año. La Primera Iglesia llegó a 166 de asistencia en la escuela dominical el último domingo del año y la Segunda Iglesia comenzó 1960 bautizando a cuatro personas en el lago de Texcoco.

IN MEMORIAM

La hermana Luz Medina de Pennacchio muy conocida y estimada en nuestros círculos, falleció en la Capital de la República el día 19 de diciembre. Acompañaron a sus deudos en el sepelio muchos ministros y hermanos apostólicos que patentizaron así al hermano José Pennacchio, su esposo, el aprecio que tenían a esta familia.

POR EL DISTRITO DEL SURESTE

Se Preparan para Hacer una Gira.

Los días 10 al 15 de enero se verificará en Las Choapas, el instituto de capacitación para ministros, oficiales y maestros de la escuela dominical, para lo cual estamos esperando la llegada de nuestro Obispo Presidente y el Secretario de Educación Cristiana. Luego se verificará una gira que abarcará a las siguientes iglesias del Distrito: 16 y 17 de enero, La Arena, Tabasco; El Limón, día 18; día 19 en Pejelagartero; en Agua Dulce, los días 20 y 21, para ir de allí a Tuxtla Gutiérrez, Chiapas, donde estaremos hasta el día 24, deseando visitar la iglesia y ciudad de Oaxaca el día 25 para dar por terminada allí nuestra gira, en la cual esperamos muchas bendiciones del Señor y la presencia de muchas personas que deseen oír el evangelio.

León Fragozo Serrano
Obispo del Distrito

MATAMOROS, TAMAULIPAS

Crece la Escuela Dominical.

Dios ha bendecido nuestra iglesia y nos ha concedido especialmente el privilegio de ver que aumenta la asistencia a nuestra

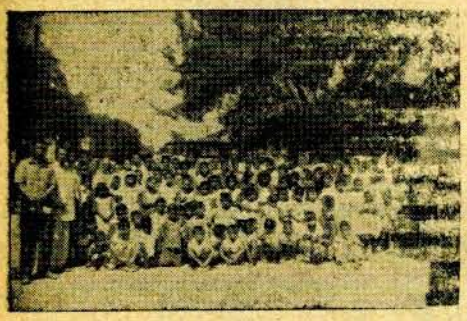

escuela dominical, pues aunque la mayor asistencia anterior había sido de 74 alumnos, vimos con satisfacción que el número llegara recientemente a 101, según se puede apreciar en la foto que enviamos. El día de este aumento se bautizaron en agua el hermano Fernando Castro y su esposa, por lo que también damos gracias a Dios.

Quintín Ibarra Zúñiga

Pastor

TUXTLA GUTIERREZ, CHIAPAS

Se Amplía el Templo

Recientemente nos dimos a la ampliación de nuestro templo, pues la capilla en que nos reuníamos apenas era suficiente para unas 25 personas, por lo que la agrandamos para que quepan 200 y ya nuestro templo se vio pletórico de hermanos y visitantes que nos acompañaron en la Navidad.

Concepción López Palma

Pastor

FRESNILLO, ZACATECAS

Fallece la hermana Josefa Arias R.

Después de 22 años de milicia cristiana, falleció en este lugar la hermana Josefa Arias quien se distinguió por su amor a la obra de Dios, habiendo sido muy activa en el departamento femenil, donde fungía como presidenta. La sobreviven su esposo, Pedro Pérez Q., sus hijos: Manuela, Román, Esther, Isaías, Anita, Martha y Daniel, su mamá, María Ruíz y sus hermanas Elena, María Dolores, Amelia y María Guadalupe. El Culto fúnebre fue presidido por el que escribe y a él asistieron la mayor parte de miembros de la iglesia y buena número de personas inconversas.

Manuel Pérez Villa

Pastor

POR EL DISTRITO DE NAYARIT

El hermano José Avalos Orozco, Obispo del Distrito, informa de los trabajos que habrá, con la ayuda de Dios, en este distrito, durante los días del 31 de enero al 17 de febrero del año en curso, en los cuales participarán el Obispo Presidente, el Secretario de Educación Cristiana y otros ministros. El programa es el siguiente: 1 de enero, en Tepic; del 1 al 5 de febrero, en La Palma para un instituto de capacitación; días 6 y 7 visitas a distintas iglesias; del 8 al 13, en Coamiles, dedicando los tres primeros días a clases de capacitación y el resto para la reunión ministerial del estado. Los días 14 al 17 se dedicarán para visitar las iglesias según el programa que se apruebe.

Herminio G. Rentería

Corresponsal

OJINAGA CHIHUAHUA

Celebran el Noveno Aniversario de la Dedicación del Templo

Dios nos concedió celebrar el noveno aniversario de la dedicación de este templo y en el culto especial se hizo una reseña histórica en la que se recordó la forma en que se estableció la obra en esta región. El primero en predicar en la región fue el hermano Eduardo Adames, quien comenzó en un poblado cercano a la ciudad y que se llama San Francisco. Allí se plantó la primera semilla que luego fructificó, a pesar de los conflictos en que se vió envuelto nuestro extinto hermano Adames. En el año de 1934 vino a predicar el hermano Felipe S. Coronado, quien sufrió la hostilidad por todos lados, pues las autoridades civiles y militares le dieron un plazo de tres días para que abandonara la región y al hermano Adame lo encarcelaron. Las cosas comenzaron a marchar un poco mejor a raíz de la visita que en 1936 hizo el hermano José Ortega A., quien hizo la labor de convencimiento entre las autoridades locales. Luego laboró en el lugar el hermano Juan Torres, quien con modestia y devoción predicó la doctrina y logró que en el año de 1949 se pusiera la primera piedra de lo que ahora es nuestro templo, el cual se terminó en un tiempo record de nueve meses, habiendo terminado la construcción el finado hermano Benito Peña Cortés.

Para celebrar el noveno aniversario de la dedicación de nuestro santuario se congregaron cristianos de varias partes del estado de Chihuahua así como de Texas y Nuevo México. El templo fue insuficiente para acomodar a todas las gentes y las actividades fueron abundantes y variadas, habiendo culminado con la predicación del sermón "Conflictos y Victorias" por el Obispo del Distrito. Hubo juntas de jóvenes, señoras y señores y reunión ministerial. El último mensaje estuvo a cargo del hermano Felipe S. Coronado y en el culto respectivo, que se terminó a la media noche, se bautizaron tres personas.

Manuel Esquivel Fonseca

Obispo del Distrito

LA ESMERALDA, CHIHUAHUA

La iglesia de este lugar se sintió muy feliz con la adición de tres miembros nuevos que fueron bautizados en el nombre de Jesucristo en las aguas del caudaloso río Conchos.

LA ARENA, TABASCO

Se Organizan Nuevas Iglesias

Durante la visita que nos hizo el Anciano Auxiliar del Distrito, hermano Bernardino Castañeda M., se bautizaron dos personas residentes en Tecotilla, por lo que quedó establecida la iglesia del citado lugar, pues antes se habían bautizado cuatro personas. De otro lugar llamado Zaragoza se bautizaron cuatro personas. Todos estos campos quedaron bajo el pastorado de La Arena, por lo que esta iglesia se propone verificar diez cultos a la semana en los distintos campos bajo nuestra responsabilidad. En Tecolutilla tenemos un terreno en el centro de la población que fue donado por una hermana para la construcción de un templo.

J. Carmen Hernández

Pastor

IGLESIAS CUMPLIDAS

Cumpliendo con el acuerdo tomado por la Mesa Directiva en su reciente reunión, estamos publicando la lista de iglesias que durante los meses de noviembre y diciembre de 1959 cooperaron con la Tesorería General. Se suplica a todos los pastores se pongan al corriente en este particular y al mismo tiempo se espera que los obispos y ancianos auxiliares, al ver o visitar a los pastores cuyas iglesias no aparecen en esta lista, los estimulen a que sean cumplidos con esta obligación.

IGLESIAS QUE COOPERARON: Agua Caliente Grande, Sinaloa; Agua Dulce, Ver.; Allende, Coah.; Batacomito, Sin.; Campo 60, Son; Choix, Sin.; Constancia, Sin.; Col. Buena Vista, Baja Cfa.; Caborca, Son.; Cananea, Son.; Ejido Hermosillo, Baja Cfa.; Ejido Independencia, Son.; Fresnillo Zac.; Francisco I. Madero, Coah.; Guasave, Sin.; Guamúchil, Sin.; Hermosillo, Son.; Huatabampo, Son.; La Dulce Grande, S. L. P.; La Guásima, Nay.; Los Mochis, Sin.; La Arena, Tab.; Los Guajes, Zac.; Los Cedros, Sin.; Linares, N. L.;

Mexicali, B. C., 3a. iglesia; Mazatlán, Sin.; Monterrey, N. L., 1a. iglesia; México, D. F., 1a., 2a. y 4a. iglesias; Magdalena, Son.; Nogales, Son.; Paramita, Nay.; Parras, Coah.; Piedras Negras, Coah.; Pericos, Nay.; Paredones, B. Cfa.; Reynosa, Tamps., 2a. iglesia; Santiago Ixcuintla, Nay.; Santa Ana,Son.; San Pedro, Coah.; Santa Clara, Dgo.; San José de Bacum, Son.; San Miguel Zapotitlán, Sin.; Tamazula, Sin.; Tijuana, Baja Cfa., 1a., 4a. y 5a. iglesias; Tuxpan, Nay.; Tampico, Tamps.; Transporte, Dgo.; Algodones, B. Cfa.; Abasolo, Gto.; Guadalupe Victoria, Son.; Concordia, Coah.; Cuauhtémoc, Chih.; División del Norte, Dgo.; Ejido, Nuevo León, B. C.; Ej. La Victoria, Coah.; El Burrión, Sin.; Guaymas, Son.; La Huerta Dgo.; La Peña, Chis.; Ejido Mirasoles, Tamps.; Saltillo, Coah.; San Antonio, Dgo.; Ejido Sta. Apolonia, Tamps. San Manuel, Tabasco y 2a. iglesia de Torreón.

El Secretario General

Profesor Daniel López de Lara

NUEVO SECRETARIO DE LA SOCIEDAD BIBLICA AMERICANA EN MEXICO

El día 20 de noviembre de 1959, en un culto especial que se verificó en la Iglesia Metodista "El Mesías" de México, D. F., fue instalado como Secretario de la Agencia en México de la Sociedad Bíblica Americana el Rev. Daniel López de Lara y Contreras, cuya foto aparece arriba. El culto fue presidido por el Ing. Alfredo Barocio, Presidente del Consejo Consultivo de la citada Agencia y el sermón principal estuvo a cargo del Dr. Eugenio A. Nida, Secretario de Traducciones de la Sociedad Bíblica Americana quien disertó sobre "La Sociedad Bíblica como un brazo indispensable de la iglesia". El Rev. López de Lara viene a sustituír al profesor Francisco E. Estrello, que falleció el día 30 de abril de 1958 cuando ocupaba el mismo puesto.

REUNION DE LA MESA DIRECTIVA

sos bíblicos por correspondencia que se están ofreciendo a los creyentes y que no se ajustan a la verdadera doctrina bíblica.

Se acordó que se inicie una campaña tendiente a lograr que se comprenda mejor cuál es el verdadero objeto de la organización de las sociedades de señoras, señores y jóvenes, cuyo principal fin es la elevación espiritual y la realización de obras del mismo tipo. No debe crearse la impresión de que la realización de los fines económicos es el único objetivo de la organización de las sociedades, aunque tampoco se debe descuidar esto. Debe educarse mejor en este particular a los directivos de las confederaciones, federaciones y sociedades locales por medio de pláticas y conferencias impartidas por ministros y personas capacitadas para ello y los pastores deben estimular en las sociedades de las iglesias a su cargo el interés por la devoción y la reverencia y la mejor asistencia a los cultos y a la escuela dominical. Finalmente, se reitera que la Iglesia debe pugnar porque se cumpla con el plan económico de Dios, que consiste en diezmos y ofrendas.

Se acuerda que se preste mayor atención a los himnos que cantan como especiales en los cultos de regla de las iglesias, teniendo la precaución de que estos himnos sean preparados con anticipación y cuidado. Al mismo tiempo se recomienda que el número de himnos especiales que se cante sea moderado y que en ninguna forma se tolere que éstos limiten o supriman la predicación, a la que se debe dar mayor atención. Se recomienda que los cultos ordinarios entre semana y la escuela dominical no excedan de dos horas en su duración y que el culto del domingo en la tarde o en la noche no dure más de tres horas. Los cultos especiales deberán limitarse al horario, programa y duración que previamente se convenga.

En vista de que hay muchos obreros incumplidos en el pago de sus dizmos, se acuerda lo siguiente:

AVISO MUY IMPORTANTE

Se suplica a todos los supervisores, pastores, encargados y distribuidores de literatura tomen nota de que de ahora en delante todos los pedidos de libros, materiales para iglesias y expositores y pagos y reclamaciones de literatura deben hacerse a nombre de Domingo Torres Alvarado; al Apartado 29872; México 18, D. F. El hermano Torres ha sido designado Tesorero-Administrador del Comité de Literatura y toda la correspondencia y pagos relacionados con lo mismo deben hacerse sólo a él y ya no al hermano Raúl López Mendoza, quien sigue fungiendo como Secretario de Literatura.

DIRECTORIO

EL EXEGETA

Publicación Mensual. Organo Oficial de la Iglesia Apostólica de la Fe en Cristo Jesús. **Maclovio Gaxiola López**, Fundador.

MANUEL J. GAXIOLA
Director y Administrador

SE REPARTE GRATUITAMENTE A SOLICITUD, SE SOSTIENE CON DONATIVOS VOLUNTARIOS.

Favor de enviar todos los donativos, solicitudes de suscripciones, reclamaciones y material para su publicación a Manuel J. Gaxiola; Apartado 29872; México 18, D. F. Oficinas Generales en Campo Florido 79, Tacubaya, D. F., México.

Primero: Que no se apruebe la iniciación de ningún hermano que no haya sido cumplido en este particular.

Segundo: Que no se ordene a ningún obrero que no pague con regularidad sus diezmos durante el tiempo de su prueba.

Tercero: Que se requiera personalmente a todos los obreros que en los distritos son descuidados en este particular, con el objeto de que a la mayor brevedad posible se pongan al corriente.

Cuarto: Se recomienda a los obispos que no encomienden iglesias a obreros que sean incumplidos en el pago de sus diezmos y que especialmente a los que ya están fungiendo como pastores y no cumplen con este particular se les amoneste y se agoten todos los medios posibles hasta que se logre el cumplimiento de esta obligación por parte de los ministros.

Se acordó que se inicie una campaña tendiente a impartir mayor instrucción a las esposas de los ministros, con el objeto de que se cercioren mejor de la importante posición en que están colocadas y la forma vital en que ellas contribuyen al éxito del ministerio de sus esposos. Deben impartirse conferencias alusivas en convenciones distritales y en tantas reuniones como sea posible, utilizando para ello a hombres y mujeres con capacidad para dar el consejo. Los pastores deberán hacer extensivas en sus iglesias enseñanzas semejantes para todas las mujeres de sus congregaciones.

Se acordó que se recomiende a los pastores que presten mayor atención al trabajo de sus iglesias, siendo más puntuales y constantes en los cultos y no dejando de asistir y atender los servicios, especialmente la escuela dominical. Se recomienda que las bodas, en todos los casos posibles, se verifiquen entre semana a horas especiales, con el objeto de que los domingos no se interrumpan las actividades, tal como se acostumbra actualmente hacerlo en algunos lugares. En caso de que haya bodas en domingo, no se debe interrumpir la escuela dominical.

Se acordó que se estimule a las sociedades de señoras, señores y jóvenes para que los miembros de las mismas que puedan hacerlo enseñen a los demás, oficios y artes que los eleven y les permitan utilizar los nuevos conocimientos para mejorar su condición social y económica y de las sociedades e iglesias.

Se acordó que todos los supervisores y pastores tomen nota de que los cultos especiales sean preparados con la anticipación debida y que de preferencia los cultos de las sociedades de señoras, señores y jóvenes se realicen entre semana.

Hubo muchas decisiones más tomadas por la Mesa Directiva y al mismo tiempo se utilizó su reunión para unir más el criterio de los integrantes del máximo cuerpo directivo de la Iglesia de tal manera que hay la certeza de que la obra seguirá adelante por senderos más luminosos.

El último día de la reunión se verificó un culto especial de despedida al cual asistieron muchos hermanos regiomontanos. Al día siguiente cada oficial de la Mesa Directiva iba de regreso a su hogar, satisfechos todos de lo que Dios concedió a sus hijos en esta importante reunión.

El Cronista

— □ —

DESTELLOS DEL INFORME DEL SECRETARIO DE MISIONES

A principios del presente año se presentó la necesidad de seguir pagando el templo que se compró en la ciudad de Tuxtla Gutiérrez, Chiapas, y por disposiciones del Obispo Preesidente se solicitó de la Confederación Nacional de Sociedades Juveniles la cooperación para pagar los abonos mensuales de esta propiedad y con gusto aceptó este departamento ayudar y lo están haciendo hasta ahora con entusiasmo. Nuestros sinceros agradecimientos a este cuerpo juvenil y sus directores.

En el mes de mayo del presente año por gestiones directas del Obispo Presidente, se solicitó la cooperación de la Confederación femenil para la compra de un terreno con casa en el campo misionero de la ciudad de Aguascalientes, que ofreció en venta la hermana Rita M. de Juárez en el precio de $ 15,000.00, pidiendo como pago inicial la cantidad de $ 5,000.00 y que el resto se pagara en tres años. La Confederación de señoras aceptó gustosa la solicitud de ayudar en esta necesidad y a la fecha, por un programa de cultos misioneros se ha logrado pagar el abono inicial y nuestras hermanas están dispuestas a pagar el resto de la deuda. Muchas grasias al departamento femenil por este esfuerzo y por la ayuda para el sostenimiento del misionero en Aguascalientes. Nuestros hermanos de la Asamblea Apostólica en los Estados Unidos acordaron en su última convención general enviar al hermano Daniel Jauhall, juntamente con su familia, al país de Nicaragua para que ayude en ese país como misionero, supervisado por el hermano Valentín Niblas V., a fin de que éste se traslade a El Salvador a dirigir más de cerca la obra. El hermano Jauhall está siendo sostenido por la Confederación de Sociedades Juveniles "Mensajeros de Paz", y deberá permanecer en Nicaragua cinco años. Creo de mi deber manifestar a todos ustedes, que debemos apreciar esta valiosa ayuda de la Asamblea Apostólica.

Ultimamente, un joven de nombre Ricardo Almaraz, sintió en su corazón ponerse a trabajar para comprar un Jeep y obsequiarlo al misionero Daniel Jauhall para que realice sus giras en Nicaragua. Toca al que rinde este informe acompañar al joven Almaraz hasta la frontera de México con Guatemala y considero de importancia este rasgo generoso y de amor a la obra misionera. Dios bendiga a este joven.

La Confederación de Varones Cristianos sigue ayudando al sostenimiento del misionero en el sureste, Pablo Rodríguez, y deseamos que continúen ayudando para el mismo fin.

A continuación paso a informar del movimiento de la Tesorería de Misiones a cargo del hermano José Avalos Orozco, correspondiente al período del 24 de octubre de 1958 al 24 de octubre de 1959:

INGRESOS:

Recibido en caja el 24 de septiembre de 1959, $ 22,683.41.

Por diezmos de obispos,	$ 7,605.50
Intereses de banco	430.00
Ofrenda Personal de R. Montes	2,796.34
Dos ofrendas misioneras	15,770.45
Confederación Femenil	5,611.82
Confederación de Varones	771.31
Confederación Juvenil	1,652.35
SUMA TOTAL DE INGRESOS	$ 57,321.1[illegible]

EGRESOS:

Por concepto de sostenimiento de misioneros, viajes, salarios y otros según se describe en el libro respectivo, $ 35,140.95

Saldo en caja al 24 de octubre de 1959, $ 22,180.23

El Secretario de Misiones

EL EXEGETA
Apartado 29872
MEXICO 18, D. F.

ANOTE AQUI LA DIRECCION DE SU TEMPLO