ORGANO OFICIAL DE LA IGLESIA APOSTOLICA DE LA FE EN CRISTO JESUS

Registrado en la Admón. de Correos de Tacubaya, el día 2 de Mayo de 1944

Año XIV | México D. F. Noviembre 30 de 1957 | Núm. 11

- OBSERVACIONES -

Estamos ya a un paso del fin del presente año. Muchas son las cosas que habíamos pensado hacer y que no logramos realizar. Sin embargo, estamos muy felices por todo lo que el Señor nos permitió llevar a efecto con su ayuda.

No obstante, tenemos confianza en que 1958, se nos presentará lleno de oportunidades, y que podremos hacer mucho más por la bendita obra de Dios. Estamos seguros que hemos luchado, y de los resultados obtenidos, no podemos hablar ampliamente todavía, porque muchas cosas están en espera todavía. La semilla está sembrada, pero no ha dado la cosecha aún y confiamos en el Señor que nos permitirá ver un fruto abundante en el futuro.

Acabamos de planear las actividades que durante los meses de diciembre del presente año, a febrero del año 1958 se desarrollarán en los países Centro Americanos, y estamos confiando en que el esfuerzo puesto en este programa, traerá grandes beneficios a la bendita causa de Cristo en aquellos campos misioneros. Dos convenciones se llevarán a efecto, una en El Salvador, del 29 al 31 de diciembre y la otra en Managua, Nicaragua, del 3 al 5 de enero de 1958.

Dos institutos de capacitación se desarrollarán, uno en El Salvador, del 8 al 28 de diciembre y el otro del 6 de enero al 28 de febrero en Nicaragua. Nuestros hermanos José Ortega A., Secretario general de nuestra Iglesia en México e Ysidro Pérez Ramírez, Secretario de Educación Cristiana, han sido designados como maestros, para impartir las clases allá y esperamos que Dios los bendiga en forma muy abundante y que su trabajo se traduzca en un beneficio amplio para la obra de Cristo en aquellas fecundas tierras latinas.

En el presente mes, se finalizarán las clases en nuestro Instituto Teológico Apostólico Internacional, y con ello un grupo de nuevos ministros se lanzarán a trabajar con sumo interés por el engrandecimiento de la obra del Señor en distintos lugares del país, y esperamos al mismo tiempo que al reunirse la Mesa Directiva de nuestra Iglesia, el panorama de la Iglesia del Señor en general, nos pueda presentar la perspectiva de un creciminto mayor. Pues pensamos encauzar hacia los mejores progresos todo el trabajo del Señor y esperamos en Dios que él nos ayude en todo.

Pedimos las oraciones de todos nuestros hermanos, para que nuestra Revista, EL EXEGETA, pueda tener una circuluación mucho mayor a partir del presente año.

El Fundador

DIRECTORIO

Revista Cristiana. Se publica mensualmente.
Director JOSE ORTEGA AGUILAR.
Fundador MACLOVIO GAXIOLA LOPEZ
Tesorero Administrador
MANUEL VIZCARRA JUVERA

COLABORADORES:

Felipe Rivas H.
José Ortega A.
Manuel J. Gaxiola G.
Isidro Pérez R.
Blas González A.
Emeterio Reta G.
Melesio Segovia P.
Domitilo Salazar de la T.
José Ma. Camacho G.
Eduviges Cázares,
Manuel Rodríguez C.
Teófanes Castillo C.
Luciano Bojórquez D.
Alfonso Mascareño A.

Y demás ministros afiliados a nuestro movimiento.
Todo material para su publicación debe enviarse al Director Av. Aldama Nº 679 Ote.
TORREON, COAH. MEXICO

PRECIOS

Por un ejemplar	$ 0.50
Por diez o más, cada ejemplar	„ 0.45
Una suscripción por un año	„ 5.00
Una suscripción por seis meses	„ 3.00

EN EL EXTRANJERO

Por un ejemplar	Dlls. 0.10
Por diez o más, cada ejemplar	" 0.07
Una suscripción por un año	„ 0.60
Una suscripción por seis meses	„ 0.40

Todos los pagos de números sueltos y suscripciones deben enviarse directamente al tesorero, en giro o vale postal, cheque de banco o giro telegráfico, a: Apdo. Postal 17409, México 2, D. F.

CORRIENTES DE INTERPRETACIONES DEL APOCALIPSIS

CAPITULO II

Ya nos referimos a lo que concierne al significado de las corrientes de interpretación y las escuelas de pensamiento, pero esto lo hicimos en lo general y ahora nos vamos a referir particularmente a lo que corresponde a los asuntos bíblicos, especialmente al libro del Apocalipsis. Como este libro es muy misterioso debido a sus expresiones simbólicas y figurativas se presenta a muchas especulaciones y por ello ha habido bastante confusión y desacuerdo entre quienes lo han estudiado. Algunos creyentes temen al estudio de dicho libro y ni siquiera lo leen, cosa que también muchos ministros imitan considerando que al fin y al cabo es muy difícil predicar de él, pero no es razonable que ante las dificultades mencionadas sólo nos crucemos de brazos sin hacer ningún esfuerzo por salvar los obstáculos que aparecen a la simple vista. Respecto a la divergencia de opiniones sobre su interpretación no debemos sentirnos alarmados, pues al fin y al cabo no hay ninguna cosa en la cual los hombres estén de común acuerdo. La más sencilla cosa presenta sus distintos ángulos y causas por lo tanto su correspondiente confusión. Por esta misma razón han surgido las diferentes escuelas de pensamiento y de allí una multitud de intérpretes que ven el mismo asunto desde diferentes puntos de vista. Lo más sencillo es ver este libro con naturalidad, conocer bien a su Autor, familiarizarnos con las condiciones de vida de esos tiempos, la condición política prevaleciente, el estado de la Iglesia y buscar el significado de su contenido siguiendo los lineamientos establecidos para la interpretación de los escritos proféticos, pues Apocalipsis es el único libro profético del Nuevo Testamento.

La Biblia en general contiene Historia, Literatura, Profecía y Epístolas. Lo más difícil de entender es la profecía y por ser ésta una manera peculiar de presentar las cosas y derivarse entonces de allí distintos medios para lograr su comprensión podemos llamar a ésta la escuela profética. Esto es, no porque en la profecía se presenten pensamientos ajenos o desvinculados de los propósitos divinos en general sino por el carácter de la exposición. En términos generales queremos señalar que existen varias corrientes de interpretación que se utilizan principalmente para lograr la comprensión del Apocalipsis, o profecía neotestamentaria, contenida en dicho libro. Las corrientes referidas son las siguientes: Preterista, Futurista, e Histórica. A estas podemos agregar una cuarta corriente llamada Espiritualista o Ecléctica, y aún otra más llamada Literal. A la Espiritualista también se le cataloga por algunos intérpretes como Mística. Recuérdese que las corrientes más comunes son las mencionadas en primer término.

Importante Reunión en Tijuana, B. C.

Nuestro hermano Felipe Rivas H., Obispo Presidente de la Iglesia, ha citado a los siguientes Ministros, para una reunión emergente e importante: Maclovio Gaxiola L., José Ortega A., Manuel J. Gaxiola e Ysidro Pérez R. (octubre 24 de 1957).

El objeto de esta reunión, es estudiar el programa de actividades que desarrollarán nuestros hermanos José Ortega A. e Ysidro Pérez R. al visitar las iglesias en los países Centroamericanos, habiendo sido designados nuestros hermanos para tan importante trabajo.

El programa de trabajos, comprende la celebración de dos Convenciones, dos Institutos para Ministros con duración aproximada de 3 y 5 semanas en los países de El Salvador y Nicaragua respectivamente; una visita general a las iglesias y la verificación de campañas de evangelismo y sanidad divina.

Nuestros hermanos Misioneros en Centro América, ya tienen aviso de esta visita y se encuentran muy contentos y preparándose para aprovechar lo mejor posible la ayuda espiritual que lleven nuestros hermanos, tanto a las iglesias como a los ministros.

Oremos por el éxito de esta reunión y los trabajos que se programen en dicha junta.

Oremos por nuestros Embajadores, porque sean muy bendecidos y prosperados en sus trabajos.

DOCTRINA DE ANGELES Y DEMONIOS

(Continuación)

mundo, conforme al príncipe de la potestad del aire, el espíritu que ahora obra en los hijos de desobediencia". Efesios 2:2 "Príncipe de este mundo". "Ya no hablaré mucho con vosotros: porque viene el príncipe de este mundo, mas no tiene nada en mí." Juan 14:30. "Gobernador de estas tinieblas." "Porque no tenemos lucha contra sangre y carne; sino contra principados, contra potestades, contra señores del mundo", gobernadores de estas tinieblas", con malicias espirituales en los aires". Efesios 6:12. Serpiente. Entonces la serpiente dijo a la mujer: "No moriréis". Génesis 3:4. Tentador. "Y llegándose a él el tentador, dijo: "Si eres Hijo de Dios, di que estas piedras se hagan pan". Mateo 4:3. Espíritu inmundo. "Cuando el 'espíritu inmundo' ha salido del hombre, anda por lugares secos, buscando reposo, y no lo halla". Mateo 12:43. El malo. "Oyendo cualquiera la palabra del reino, y no entendiéndola, viene "el malo", y arrebata lo que fué sembrado en su corazón. . ." Mateo 13:19. Dragón. "Y fué lanzado fuera aquel gran dragón, la serpiente antigua, que se llama Diablo y Satanás, el cual engaña a todo el mundo; fué arrojado en tierra, y sus ángeles fueron arrojados con él". Apocalipsis 12:9. Además de todos los títulos que hemos señalado, el diablo es comparable a: Las aves perjuiciosas. "Y sembrando, parte de la simiente cayó junto al camino; y vinieron las aves, y la comieron". Mateo 13:4. Un sembrador de cizaña. "Más durmiendo los hombres, vino su enemigo, y sembró cizaña entre el trigo, y se fué". Mateo 13:25. Un lobo. "Más el asalariado, y que no es el pastor, de quien no son propias las ovejas, ve al "lobo" que viene, y deja las ovejas, y huye, y el lobo las arrebata, y esparce las ovejas". Juan 10:12. "León Rugiente". "Sed templados, y velad; porque vuestro adversario el diablo, cual león rugiente, anda alrededor. . . I Pedro 5:8. Serpiente. "Y prendió al dragón, aquella "serpiente" antigua, que es el diablo y Satanás, y le ató por mil años". Apocalipsis 20:2. CAPITULO X. La suerte del diablo. Al referirnos a la suerte de Satanás indicamos con ello que haremos mención del fin que le espera, después de toda la maldad que ha hecho y seguirá haciendo. Todo el género humano es blanco de los ataques del maligno, pero el cristiano ya ha recibido el entrenamiento necesario para hacer frente a tales ataques. Lo único que necesita es lo siguiente: ". . .resistid al diablo y de vosotros huirá". Santiago 4:7. "Vestíos de toda la armadura de Dios, para que podáis estar firmes contra las asechanzas del diablo". Efesios 6:11. "Porque no seamos engañados de Satanás: pues no ignoramos sus maquinaciones". II Corintios 2:11. Los cristianos vencerán al diablo triunfando finalmente sobre él. El diablo sabe bien que a su debido tiempo será vencido y por eso mientras tiene oportunidad se esforza en molestar a los hijos de Dios. "Y oí una grande voz en el cielo que decía: Ahora ha venido la salvación, y la virtud, y el reino de nuestro Dios, y el poder de su Cristo; porque el acusador de nuestros hermanos ha sido arrojado, el cual los acusaba delante de nuestro Dios día y noche, ellos le han vencido por la sangre del Cordero, y por la palabra de su testimonio; y no han amado sus vidas hasta la muerte". Apocalipsis 12: 10, 11. El diablo será juzgado y condenado. "Y a los ángeles que no guardaron su dignidad, mas dejaron su habitación, los ha reservado debajo de oscuridad en prisiones eternas hasta el juicio del gran día". Judas 6. "Y el diablo los engañaba, fué lanzado en el lago de fuego y azufre, donde está la bestia y el falso profeta". Apocalipsis 20:10. El diablo será atormentado eternamente. "Entonces dirá también a los que estarán a la izquierda: Apartaos de mí, malditos, al fuego eterno preparado para el diablo y para sus ángeles". Mateo 25:41. Los creyentes en Cristo podemos regocijarnos al saber que Satán será atormentado para siempre, pero el triunfo que debemos obtener sobre él debe ser continuo. Recuérdese que el tormento del diablo todavía aguarda su cumplimiento y que en la actualidad aún desarrolla Satán su labor perturbadora y destructora. Siempre conviene tomar todas las precauciones recomendadas por la palabra de Dios, a fin de que no nos vaya a sorprender el espíritu maligno. Las Escrituras nos recomiendan que oremos, velemos, leamos la Biblia, nos congreguemos con los fieles, glorifiquemos a Dios, que cumplamos con todos nuestros deberes cristianos, que nos esforcemos trabajando por el Señor, que resistamos al demonio y en fin, que nuestra preparación en Cristo nos sirva de base firme para repeler los ataques constantes que el diablo lanza contra los hijos de Dios. Téngase presente, el fin del enemigo será desastroso, pero mientras ese fin llega tenemos la obligación de mantenernos firmes en pie de lucha contra él y esto sólo podremos hacerlo con el auxilio divino, y dicho auxilio lo obtendremos siguiendo los lineamientos estipulados en las Sagradas Escrituras. Nuestra batalla contra Satán debe . . . . . .

Continúa.

RESOLVIENDO NUESTROS PROBLEMAS

Por **José Ortega A.**

"Por nada estéis afanosos; sino sean notorias vuestras peticiones delante de Dios en toda oración y ruego, con hacimiento de gracias. Y la paz de Dios, que sobrepuja todo entendimiento, guardará vuestros corazones y entendimientos en Cristo Jesús." Filipenses 4:6 y 7.

Ministros y fieles de la Iglesia en general, tenemos diversos y constantemente problemas que resolver. El texto que encabeza nuestro artículo, nos dice cómo debemos proceder, a fin de que la paz de Dios conserve nuestros corazones y entendimientos en Cristo Jesús, es decir, en una condición y estado agradable a El y de provecho para nosotros. Esto lo vamos a explicar y a entender en el desarrollo de nuestro tema.

Dirigiendo una mirada al mundo y observando el ritmo acelerado de violencias en que camina, vemos diariamente en los periódicos, revistas y otros medios de información, que constantemente se cometen crímenes, motines, asaltos, robos y mil violencias más, debido a que los hombres y mujeres creen resolver de esta manera sus problemas.

Por ejemplo: El que necesita dinero, se lanza al robo, al crimen o al fraude. Alguien que fracasa en su negocio o sufre un desfalco en los fondos a su cargo, la única solución a su problema es, el suicidio. La falta de afinidad y comprensibilidad en el matrimonio, los lleva al divorcio o a una separación fría que epiloga muchas en la desesperación y fatalidad. Muchas jóvenes al ver burlado su cariño hacia un hombre, se envenan o se arrojan a un río. Y así, los celos, el odio, las venganzas y la muerte, son los medios con que la humanidad desesperada y sin Dios, resuelve sus problemas.

Ante esta situación, no podemos menos que lamentar que todo esto acontezca por la falta de fe y confianza en Dios. Por la falta de enseñanza espiritual y conocimientos de las normas doctrinales del Evangelio de nuestro Señor Jesucristo,

Si bien hay ministros y sacerdotes que dicen ser guías espirituales de la humanidad, lo cierto es que esa humanidad está en gran parte, vacía del conocimiento de Cristo. Le falta la fuerza espiritual para resistir la hora mala, ya sea de tentación o de violencia.

Bien sabemos que como humanos, podremos ser fácil presa de las pasiones y violencias mencionadas. Pero hay que entender que el objeto de la religión o que seamos religiosos, es de tener y fortalecer constantemente, el freno del temor a Dios y el respeto a sus leyes y doctrinas, que precisamente están escritas en el Evangelio y las Epístolas. El propósito de la religión verdaderamente cristiana, no es pasar el tiempo asistiendo a la Iglesia, sino buscar el rostro del Señor y adorarle en Espíritu y en Verdad, implorando su ayuda y dirección para todos los actos de nuestra vida. Que los ministros y sacerdotes procuremos despertar los buenos sentimientos de la grey cuando ésta asiste al templo. Que exhortemos al pueblo con estas palabras: "Mirad cómo andáis avisadamente no como necios, sino como sabios, redimiendo el tiempo, porque los días son malos. Por tanto, no seáis imprudentes, sino entendidos de cuál sea la voluntad de Dios." Efesios 5:15, 16 y 17.

"En el cuidado no perezosos; ardiente en espíritu, sirviendo al Señor. Bendecid a los que os persiguen; bendecid y no maldigáis. No paguéis mal por mal; procurad lo bueno delante de todos los hombres. Si se puede hacer, cuanto está en vosotros, tened paz con todos los hombres.

No os venguéis vosotros mismos, amados míos; antes dad lugar a la ira; porque escrito está; Mía es la venganza; Yo pagaré, dice el Señor. Así que si tu enemigo tuviere hambre, dale de comer; si tuviere sed, dale de beber; que haciendo esto, ascuas de fuego amontonas sobre su cabeza.

No seas vencido de lo malo; mas vence con el bien el mal." Romanos 12:11, 14, 17 al 21.

Es muy distinto el cuadro y el ambiente en que viven los verdaderos hijos de Dios, es a saber, los salvos por nuestro Señor Jesucristo. Allá en el mundo sin Cristo, todo es violencia y desesperación; todo es clamor y dolor y cada vez las cosas van empeorando en el desembolvimiento de una vida más avanzada en la ciencia, en las letras y en los descubrimientos, pero más complicada y llena de violencias; más hundida en la baja moral y en la degeneración y los vicios.

En Cristo, todo es luz y vida; todo es paz y descanso espiritual y se nos aconseja que haya sobriedad y velemos en oración. Todo es bendición si acatamos y obedecemos los mandamientos del Señor.

Por tanto, no es justo que los cristianos seamos llevados en esa ola de crimen y violencias; en esas corrientes de desesperación y

ofensas a Dios, queriendo así resolver nuestros problemas ya sean espirituales, morales, familiares, sociales, económicos, etc.

Nuestro texto nos dice: "Por nada estéis afanosos; sino sean notorias vuestras peticiones delante de Dios, en toda oración y ruego"...

Quiere decir; por nada seáis llevados por la violencia o la desesperación en vuestros problemas. Por nada os congojéis demasiado, causando en vosotros mismos la ofuscación de vuestros sentimientos y entendimiento; no déis lugar al diablo en vuestros momentos de debilidad por causa de los problemas de la vida. "Sino sean notorias vuestras peticiones delante de Dios"...

Creo que antes de ponernos demasiado nerviosos y desesperados ante nuestros problemas, debemos acudir a Dios en oración, presentándole nuestra necesidad o problema. El nos dice: "Pedid y se os dará; buscad, y hallaréis; llamad, y se os será abierto" Luc. 11: 9. "Y todo cuanto pidiereis en oración, creyendo lo recibiréis".

Hemos creído que la oración cambia todas las cosas y si así lo hacemos con fe, Dios puede poner los medios para que nuestros problemas sean resueltos. En los problemas familiares Dios puede intervenir y ayudarnos. En nuestras necesidades materiales y económicas, él puede proporcionar los medios para resolver nuestro problema. En nuestro roce con los que nos rodean, si surgen problemas y disgustos, es mejor decir: ¡Padre nuestro que estás en los cielos!... ¡Ayúdame en esto y bendice a mi enemigo o a mi amigo que se ha pronunciado en mi contra injustamente! La madre orando a Dios, puede ver resuelto el problema de su hijo descarriado, etc.

"No te impacientes a causa de los malignos, ni tengas envidia de los que obran iniquidad. Porque como hierba serán presto cortados y decaerán como verdor de renuevo. Espera en Jehová y has bien; vivirás en la tierra y en verdad serás alimentado. Pon asímismo tu delicia en Jehová y él te dará las peticiones de tu corazón. Encomienda a Jehová tu camino, espera en él; y él hará. Y exhibirá tu justicia como la luz, y tus derechos como el medio día. Calla a Jehová y espera en él. No te alteres con motivo del que prospera en su camino. Por el hombre que hace maldades. Déjate de la ira y depón el enojo. No te exites en manera alguna a hacer lo malo." Salmo 37:1 al 8.

TU CUERPO

¿Por qué has de menospreciar tu cuerpo?

Es, en primer lugar, el templo maravilloso de un Dios escondido.

Es, así mismo, una obra de arte del ignoto Escultor.

Estúdialo desde todos los puntos de vista. Mira su exterior armonioso; analiza su anatomía; entra hondo hasta el torturador misterio de sus células: todo en él es belleza, es fuerza, es gracia, es enigma.

Dios mismo ha moldeado su forma. Con los pacientes útiles de la evolución, en el inmenso taller del mundo, ha ido forjando cada órgano.

Hay en él hasta divinas rectificaciones: atrofiados, que sirvieron en lejanas épocas.

¿Por qué has de menospreciar tu cuerpo?

¿No te dá él las ventanas de los cinco sentidos para asomarte al Universo?

Es sagrado tu cuerpo; sus deseos son sagrados también cuando no nacen de la vida ficticia con que torturas la vida natural que te otorgó.

Dale todo con amor y sin exceso, como la madre da a su hijo cuando pide, siempre que no le haga daño a él ni haga daño a otro.

No lo mancilles jamás con bajezas. La estatua es de barro, más no pongas lodo en ella...

—Amado Nervo

LO QUE HACE EL ALCOHOL EN EL HOMBRE

"El Ebrio"

El traje, en mil jirones desgarrado;
El semblante, ayer blanco enrojecido;
El cabello, ayer negro, encanecido;
El nombre, ayer con honra, deshonrado.

Es la irrisión del populacho osado:
El desprecio del hombre bien nacido;
Sólo en la copa vive envilecido
Y con la copa muere desgraciado.

Para él no hay Dios, moralidad ni nada;
El mal que ayer causó, no le remuerde,
Ni antídoto hay que su delirio venza.

Fáltale alguna fibra delicada
Y todo se ha perdido, pues se pierde
El tesoro primero: ¡la verguenza!

(Copiado)

Paralelo Entre el Pastor y la Iglesia

Por José Ortega A.

Existen deberes y derechos entre el pastor y la Iglesia; cuando éstos se llegan a realizar recíprocamente, el resultado es: UNA COMPRENSION MUTUA QUE REDUNDA EN UNA BENDICION PARA AMBOS; Y NO SOLAMENTE ESTO, SINO LA ESTABILIDAD Y CRECIMIENTO DE LA OBRA DE DIOS.

Lamentamos que en algunos lugares, las iglesias no responden a sus obligaciones con los pastores, presentando como motivos, la incapacidad del pastor o la poca dedicación que éste muestra en su trabajo y cosas semejantes. Por la otra parte, algunos pastores se quejan de que las iglesias en ninguna manera son conformes con su trabajo, negándose a asistir a la Iglesia y a cooperar para su sostenimiento y por tales causas muchas veces piden su renuncia o cambio de lugar.

En esta forma, no creo que sea satisfactoria la marcha de la Iglesia del Señor y conviene que hagamos un estudio de la Palabra de Dios, estableciendo y aclarando los deberes y derechos de unos y otros, a fin de que se corrija lo necesario y quitar del camino las piedras de tropiezo y los obstáculos que pudieran estorbar la buena marcha del trabajo de Dios.

CONDICIONES MORALES Y ESPIRITUALES

EL PASTOR.—Todo ministro debe ser aprobado llenando los requisitos morales y espirituales necesarios, para desempeñar tan alto cargo en este mundo, y son:

A.—Amplia experiencia en la vida Cristiana. (no un neófito I Tim. 3:6).

B.—Ser aprobado por su carácter y condición moral. I Tim. 3:2-5. (entendiendo que el término Obispo, también se aplica en ciertos casos al Pastor. (Hech. 20:28).

C.—Buena conducta y testimonio. I Tim. 3:7; Hch. 6:3; Tito 2:8.

D.—Apto para enseñar y dar consejo. II Tim. 2:15, 24-26; Tito 1:9.

E.—Dedicado al trabajo Ministerial. II Tim. 2:1-5.

LA IGLESIA.—La Iglesia es el conjunto de creyentes en Cristo y debe estar formada por personas que llenen los siguientes requisitos y cualidades:

A.—Tener la experiencia del nuevo nacimiento. Juan 3:3-8; I Pedro 1:23.

B.—Ser bautizados y estar realmente convertidos a Cristo. Mar. 16:16; Hch. 2:38; Rom. 6:1-6; Col. 3:1-3; II Cor. 5:17.

C.—Ser conscientes de que como miembros de la Iglesia, tienen obligaciones que cumplir con Dios y con su pastor. II Tim. 2:19-21; Mat. 7:21; I Tes. 5:16-23; Heb. 12:13-29; Heb. 13:17; I Cor. 12:28; Efe. 4:11, 12; I Tim. 5: 17, 18; Gál. 6:6; Tesa. 5:12, 13.

D.—Todo creyente debe observar una conducta moral y espiritual para adornar en todo la Iglesia del Señor. Tito 2:10-13; I Ped. 4:15; 3:8-17.

Tenemos pues ante nosotros bien marcadas en la Palabra de Dios, las cosas que el pastor y la Iglesia deben obedecer y cumplir, para que la obra del Señor sea siempre en prosperidad y armonía, invitando a todos a gozar de una verdadera bendición en la Iglesia del Señor. Por tanto, apliquemos en forma práctica, estos deberes y obligaciones mutua y recíprocamente, en la forma siguiente:

1.—Si el pastor exige de la Iglesia la puntualidad y la asistencia a los cultos, debe ponerse por ejemplo, estando presente desde el comienzo de cada servicio, para ordenar lo necesario y cerciorarse de las necesidades que se presenten en peticiones. Puede alguna vez faltar por causas justificadas, pero es mejor fomentar el buen hábito de la puntualidad.

2.—Si la Iglesia demanda del pastor mejor atención, visitas, mensaje y enseñanzas edificantes reconozcan el deber de sostenerlo, siendo fiel en dar sus diezmos y ofrendas para que el pastor no tenga necesidad de lo material, sino dedicar todo su tiempo a la obra espiritual. No embozarás al buey que trilla y el obrero es digno de su alimento y de su alimento y de su jornal, para que desempeñe sus trabajos con alegría y no gimiendo por falta de lo necesario.

Cuando el pastor recibe lo necesario para su sostenimiento, hace mal en desatender la Iglesia y su trabajo espiritual al irse a trabajar materialmente, provocando así, una situación no muy favorable.

3.—Si el pastor reclama el respeto y aprecio de la Iglesia, debe guardar su distancia, especialmente en su trato con el sexo débil, evitando críticas o palabras que relajen sus predicaciones. Ser amable y servicial con la grey.

4.—Si la Iglesia desea que el pastor sea mejor y más apto para la atención de la Iglesia y para instruirla, debe orar siempre por él y procurar no hacerle la vida más pesada por su desobecia o descuido. Efe. 6:18, 19. Nada se gana con censurarlo pública o privadamente. Es mejor orar por él.

:-Sección de Testimonios-:

MI TESTIMONIO

Nací en el lugar de El Alizo Mocho, Sinaloa el día 20 de noviembre de 1928. Mis padres fueron Jesús Corrales Avila y Rosario Portillo de Corrales. En aquel tiempo, mis padres aún no habían oído la Palabra de Dios, pues el Evangelio no había llegado todavía por aquellos lugares.

En el año de 1934, nos trasladamos a un pueblo llamado Choix, Sin. Al transcurso de tres años, llegó a aquel lugar un ministro llamado Reyes Ruelas C. Dios lo usó para difundir su Evangelio, y por primera vez mis padres oyeron el mensaje de Salvación por medio de nuestra hermana Seferina S. de Ontiveros, que fué de los primeros convertidos al Señor en aquel lugar.

En 1944, mi padre tuvo que servir al gobierno Federal, así encontró la muerte en un combate, el día 16 de octubre de 1944. Muerto mi padre, dos de mis hermanos y yo, quedamos al amparo de nuestra madre, contando yo para entonces con 16 años. Tres años después, fuí atacado por una terrible enfermedad, prometiéndole entonces a Dios que si El me sanaba, yo le serviría todos los días de mi vida. El me respondió, Jer. 33:3 y el día 6 de abril de 1947, fuí bautizado en el nombre de Jesucristo, por el pastor José Cámez. Así pasaron 4 años durante los cuales yo me esforcé por recibir el Espíritu Santo, y algunas veces tuve que ocupar el lugar de obrero en la Iglesia. Cambié mi residencia a un campo, y allí mi madre enfermó, viéndome en la necesidad de dejarla sola, pues era necesario predicar el Evangelio. Dios me ayudó en todo, y tenía a mi cargo un grupo de jóvenes, después compuse mi primer himno, al que titulé: "Juventud cumple tu Misión".

En el mes de marzo de 1951, mi madre se agravó más, y la ciencia médica, me dijo que ya todo era inútil para salvarla. Imploré la misericordia de Dios y le dije que se hiciera su voluntad, pues el es Todopoderoso. Mi madre no volvió a levantarse de la cama, y un día me llamó a mí y a otros hermanos compañeros, para orar por que yo recibiera el don del Espíritu Santo. Desde ese día, 23 de abril de 1951, soy testigo de esa grande bendición, mi madre me siguió aconsejando y me suplicó que fuera fiel a mi Dios y que no me fuera a rehusar al ser llamado para el ministerio. Así dejó de existir en esta tierra, para ir a vivir a otra mejor, donde me espera si soy fiel a mi Señor hasta el fin de mi vida.

Como joven, he tenido duras pruebas y mis superiores me han corregido, pero "el que ama la corrección, ama la sabiduría..." He cumplido 10 años en el camino del Señor, y diré como San Pablo: "No es que ya lo haya alcanzado todo, sino que prosigo hacia adelante, hacia la perfección. Actualmente, tengo a mi cargo una obrita en Agua Prieta, Son., y he aceptado ser obrero del Señor con todo mi corazón, al recordar los últimos consejos de mi madre. Ahora suplico de todos las oraciones para que Dios nos siga bendiciendo y prospere su Obra en este lugar.

Que la gracia de nuestro Señor Jesucristo sea con todos vosotros. Amén. Su hermano en Cristo.

J. Jesús Corrales Portillo

5.—Si el pastor desea que la Iglesia prospere en sus actividades y se eleve en la vida social, moral y espiritual, debe tener constante iniciativa promoviendo nuevos y adecuados sistemas de organización, despertamiento espiritual y educacional, ya sea en sermones, o estudios bíblicos en general o en particular con cada grupo de sociedades o departamentos de la Iglesia. Para todo esto, el pastor debe ser estudioso y amante de orar al Señor, para tener nuevas luces e ideas que impulsen a la Iglesia para su adelanto. Debe consagrarse a su trabajo pastoral.

"Entretanto que voy, ocúpate en leer, en exhortar, en enseñar. No descuides el don que está en tí, que te es dado por profecía con la imposición de las manos del presbiterio. Medita estas cosas ocúpate en ellas; para que tu aprovechamiento sea manifiesto a todos. Ten cuidado de tí mismo y de la doctrina; persiste en ello; pues haciendo esto, a tí mismo salvarás y a los que te oyeren" I Tim. 4:13-16.

"Si esto propusieres a los hermanos, serás buen ministro de Jesucristo, creado en las palabras de la fe y de la buena doctrina, la cual has alcanzado". I Tim. 4:6.

SECCION FEMENIL

INFORME QUE RINDE LA PRESIDENTA DE LA FEDERACION DE SOCIEDADES FEMENILES "DORCAS" EN EL ESTADO DE TAMAULIPAS, EN SU SEGUNDA JIRA DEL PRESENTE AÑO, POR ALGUNOS LUGARES DE SU DEPENDENCIA.

Con grande gozo en nuestros corazones estamos informando a ustedes acerca de las bendiciones que Dios nos concedió al visitar algunas Sociedades de nuestro Estado y parte de Veracruz.—Después de haber orado mucho el Señor, para que El nos concediera visitar estas Sociedades que están tan distante de nosotros y debido a que la Federación no dispone de medios suficientes para hacer estas visitas, acordamos fomentar un fondo que denominamos "PROVISITAS", trabajando muy activamente la Mesa Directiva de esta Federación y después de algunos meses de trabajo, Dios nos concedió lo suficiente para visitar esos lugares, habiendo llegado el 16 de Septiembre a Ciudad Victoria, Capital de nuestro Estado.—Allí hay una Congregación naciente y reconocimos la Sociedad Femenil "Dorcas" que se compone de 12 miembros.—Celebramos un hermoso Culto Femenil ayudados por nuestro hermano Juan Berumen, Evangelista que está trabajando en ese lugar; de ahí pasamos a Santa Fe y Ciudad Mante; en este lugar Dios nos concedió organizar otra Sociedad en un lugar llamado Ejido "Benito Juárez", un triunfo más para nuestra Federación; de ese lugar partimos a Nuevo Morelos y Tampico y en este lugar la Sociedad se ha mantenido firme a pesar de que la mayoría de sus miembros han salido a otros lugares, pero su Presidenta nuestra hermana Aurelia Uresty de Calles ha sabido mantener en alto esta Sociedad; de ahí pasamos al Estado de Veracruz, donde para llegar al Aguacate, caminando 13 bilómetros y a que nuestros hermanos no nos esperaban sino hasta el día siguiente; pero al llegar fueron tantas las demostraciones de cariño de parte de nuestros hermanos que hasta nos olvidamos del cansancio, y proseguimos enseguida a nuestros trabajos, que resultaron muy bendecidos de parte del Señor. De ahí pasamos al lugar de las Josefinas y las Minas, en este lugar hay una Sociedad debidamente organizada con 16 miembros; Dios nos bendijo grandemente, aconsejando e instruyendo a nuestras hermanas, que se sintieron felices por encontrarse en una reunión semejante, invitando a un gran número de señoras que prometieron trabajar unidas con ellas.—De este lugar pasamos al día siguiente para la Isla de "Juana Ramírez"; cabe decir que para llegar a estos lugares lo hicimos a pie y en parte a caballo y para cuando llegamos a estos lugares ya un gran número de hermanos se habían agregado a la Comitiva, lo cual hacía aumentar más el gozo.—Al llegar a la ribera nos esperaba el Hermano Juan Marín con el Esquife Misionero que nuestros hermanos adquirieron a base de muchos esfuerzos, y en el cual navegamos remolcando una panga porque no cabíamos en el "Misionero", y a las dos de la tarde llegamos con toda felicidad a la Isla de Juan Ramírez. Aquí Dios nos concedió celebrar un hermoso Culto y nos deleitamos también saboreando las frutas de la Región que nuestros hermanos nos obsequiaron con grandes muestras de cariño.—Al siguiente día pasamos al lugar de Cabo Rojo, navegando en el "Misionero" con su panga a remolque y con mas acompañantes que se nos unieron, siendo el peso de tal manera que tocábamos con las manos el agua; así llegamos al lugar del Tular, allí nos esperaban nuestros hermanos recién convertidos a la gracia de Dios, que con grande regocijo en sus corazones nos esperaban, y llegando al hogar de nuestros hermanos Copal, dimos gracias a Dios en una oración unánime.—Dios nos concedió estar en este lugar dos días donde organizamos una nueva Sociedad más, con un número de once miembros, con lo cual cerramos con broche de oro nuestra Segunda jira en este año.

Nuestro hermano Florentino García Asesor de la Federación nos acompañó y el Obispo Supervisor del Estado nuestro Hno. Domitilo Salazar de la Torre, y nuestro Hno. Quintín Ibarra Zúñiga, Presidente de la Federación Juvenil, quien acompañado del Hno. Bernardo Díaz Blanco desarrollaron importantes actividades en su Departamento.—Nuestro Hno. Domitilo Salazar promovió algunas reuniones de Varones, instruyendo y orientando a ese Departamento, con lo cual resultó todo una bendición y damos gracias a Dios y a todos nuestros hermanos Pastores que nos ayudaron con su cooperación en este y suplicamos sus oraciones por la Mesa Directiva de esta Federación y por todo el trabajo Femenil.

Vuestros en la Obra del Señor.

"POR LA IGLESIA, EL HOGAR Y LA COLECTIVIDAD".

Cd. Reynosa, Tamps., Octubre 4 de 1957.

La Presidenta de la Federación,
Sofía C. de Salazar.

El Supervisor del Estado,
Domitilo Salazar.

INFORME QUE RINDE LA PRESIDENTA DE LA SOCIEDAD FEMENIL "DORCAS" DEL EJIDO PRIMERO DE MAYO, TAMAULIPAS.

Con fecha 30 de septiembre del año próximo pasado de 1956, tuvimos un acuerdo de cómo trabajar nuestro dinero que ascendía a la cantidad de $109.00 moneda nacional.—Desenraizamos un pedacito de tierra y lo cultivamos y los $ 109.00 nos produjeron $ 518.75 lo cual fué una grande bendición de parte de Dios.—Somos cuatro hermanas de esta Sociedad, y suplicamos la oración de todos los hermanos que lean este informe, para que Dios nos bendiga más en este año.

Ejido Primero de Mayo, Tamps., a 5 de septiembre de 1957.

La Presidenta y Tesorera,
Ofelia Márquez.

La Secretaria,
Guadalupe Perales.

INFORME QUE RINDE LA PRESIDENTA DE LA FEDERACION DEL ESTADO DE NUEVO LEON, DEL TRABAJO DESARROLLADO EN ESA FEDERACION.

El día 4 de julio del presente año salimos a una jira la hermana Eusebia C. de Balderas y su servidora, acompañadas del Hno. Melesio Segovia P., Asesor del Estado y demás pastores de la región, visitando las Sociedades de Nuevo Laredo, Tamps., de Niño Artillero en Monterrey, N. L. de la Primera Iglesia en Monterrey, N. L., de Santa Isabel y Dolores; de Linares, N. L. y por último General Bravo, N. L., donde Dios nos concedió organizar la Sociedad Femenil.

En todos los lugares Dios me concedió tener una reunión donde les dí consejos y les leí los Estatutos Femeniles, haciéndoles recordar sus deberes.

El día 1º de septiembre del presente año, Dios nos concedió hacer otra visita al lugar de General Bravo, con el fin de visitar esa Sociedad naciente. Estuvimos muy contentos y por la tarde se celebraron tres bautismos.

Pido la oración para que Dios me ayude y pueda hacer mejor trabajo.—Que Dios les bendiga.

"POR LA IGLESIA, EL HOGAR Y LA COLECTIVIDAD".

Monterrey, N. L., septiembre 25 de 1957.

La Presidenta de la Federación,
Lilia T. de Martínez,

La Secretaria,
Eusebia C. de Balderas.

CIRCULAR DEL COMITE DE MISIONES

Atentamente me permito recordar a todos los pastores y encargados de iglesias, que el día 1º de diciembre próximo deberá celebrarse en toda la República el SEGUNDO CULTO MISIONERO correspondiente al presente año. En este mismo culto deberá reunirse una ofrenda misionera que se dedica al extendimiento del evangelio en todos los lugares de la República donde no hay obra apostólica, y también en el extranjero. Actualmente el Comité de Misiones Nacionales y Extranjeras está desarrollando actividades en los estados de Aguascalientes, Veracruz, Tabasco, Chiapas y Sonora y en las repúblicas de Guatemala, El Salvador y Nicaragua. Nuestro misionero Valentín Nieblas V., acaba de establecer contacto con un grupo de creyentes en la República de Costa Rica y se espera extender a ese país y a Honduras y Panamá la obra misionera apostólica. Se suplica la oración por el éxito de todos estos proyectos.

Los pastores deben preparar con anticipación el programa que se desarrollará en este culto e invitar a que participen en él a todos los elementos activos de la Iglesia, incluyendo a jóvenes y niños.

La ofrenda misionera que se reúna en esta ocasión deberá enviarse inmediatamente al Tesorero de Misiones, José Avalos O.; Apartado 81; Tepic, Nayarit. Se agradece anticipadamente el interés y cooperación de todos los ministros y miembros de la Iglesia. Si algún creyente en lo particular siente el deseo de ayudar a esta gran obra, puede con toda confianza enviar su ayuda personal al Tesorero de Misiones y la dirección que se indica.

Atentamente,

Manuel Gaxiola,

Secretario de Misiones.

SECCION JUVENIL

A cargo del hermano Manuel Rodríguez

Pte. de la Conf. Nal. de "E. A."

La Confederación Nacional de Sociedades Juveniles "EMBAJADORES APOSTOLICOS" se complace en felicitar a los integrantes de la H. Mesa Directiva que con motivo de la reunión previamente acordada y programada, se darán cita en la ciudad de México, D. F., del 24 de noviembre al 1º de diciembre del año en curso; y al mismo tiempo hacemos votos por un rotundo éxito en los acuerdos habidos en bien de la Obra de Cristo. Que Dios os bendiga.

Respetuosamente.—El Presidente, Manuel Rodríguez C.

¡CONGRATULACION! Al Consejo de Administración, al Cuerpo Docente y a los alumnos del Instituto Teológico Apostólico Internacional, del presente año. Nuestra sincera y calurosa felicitación.

Por la Confederación de jóvenes.—Manuel Rodríguez Castorena.

DE LA FEDERACION DEL DISTRITO CENTRAL SE INFORMA que las Sociedades del Distrito Federal, después de su reorganización, han estado trabajando regularmente de acuerdo con su programa local trazado. De igual manera en el Estado de Jalisco, las sociedades de Sabinera, y Guadalajara, de acuerdo con su programa de actividades está trabajando normalmente. Las activivades y programas son acertadamente formulados y ejecutados a la iniciativa del Presidente de la Federación, hermano Enrique Pérez C., y por la cooperación de la conocida y dinámica hermana Martha Varela L.

Al mismo tiempo, se me informa que están programando una gira por la parte sureste del Distrito Central, por lo realizado y por realizarse. Felicitamos a nuestros hermanos aludidos y muy especialmente al Obispo Supervisor del mismo Distrito por su cooperación en el desarrollo de tales programas.

DEL ESTADO DE COAHUILA

El presidente de la Federación Estatal de Sociedades Juveniles "EMBAJADORES APOSTOLICOS", hermano Fidel González, nos informa haber realizado recientemente una gira por dicho Estado, habiendo organizado nuevas sociedades y reorganizado otras.

Los resultados deseados y esperados por la programación de actividades dentro del departamento juvenil en la gira aludida se esperan tan pronto como se ponga en práctica todo lo acordado en bien de la Obra de Cristo. Para los integrantes de la Directiva de la Federación de Coahuila, y especialmente al supervisor nuestro hermano José Angel Fraire, que con su apoyo en su carácter de consejero de la misma, nuestra mayor felicitación por lo realizado y esperamos que sigan adelante en pro del departamento juvenil.

C I R C U L A R

A LOS SUPERVISORES Y COLABORADORES DE EL EXÉGETA EN GENERAL

Se hace saber que en virtud de haber sido designado nuestro hermano José Ortega A., Secretario General y Director de nuestro Organo Oficial "El Exégeta", para visitar los campos Misioneros en Centroamérica y esto será Dios mediante, a partir del mes de diciembre próximo hasta el mes de marzo de 1958. Todo material para ser publicado en nuestra revista, deberá ser enviado al hermano MANUEL VIZCARRA J., Secretario de Literatura al apartado 17409 México 2, D. F.

Nuestro hermano Ortega saldrá de la ciudad de Torreón, Coah., como el 20 de noviembre hacia la capital de México a participar en las conferencias de la Mesa Directiva de la Iglesia que serán del 25 de noviembre al 1º de diciembre. Hasta esa fecha, 20 de noviembre, arreglará el material que le hubiere llegado oportunamente; el que llegare después de esa fecha, será reexpedido a nuestro hermano Manuel Zicarra J.

Por tanto, suplicamos a todos nuestros colaboradores, tomen muy en cuenta nuestro aviso y sin falta sigan enviando sus informes de la Obra de Dios, artículos de fondo, informes de actividades de los departamentos de sociedades de varones, señoras y jóvenes, defunciones y testimonios, a nuestro hermano Manuel Vizcarra J. al Apartado 17409, México 2, D.F., y esto, repetimos, sólo será hasta el mes de marzo del año próximo.

"POR UNA IGLESIA MAS BIEN ORGANIZADA Y CONOCIDA".

México, D. F., a 1º de noviembre de 1757.

La Administración.

Defunciones .....

El día 11 de septiembre durmió en el Señor nuestra estimada hermana Gertrudis Gaxiola en Guamúchil, Sin., a la edad de 75 años habiendo militado en la Iglesia del Señor 25 años.

La Iglesia demostró su aprecio y cariño hacia nuestra hermana, asistiendo al culto de velada y la despedida de sus restos mortales. Pues durante su vida Cristiana fué fiel y abnegada de Cristo y de su Iglesia.

La mayor parte de sus hijos se han convertido al Señor sobresaliendo entre ellos, nuestros hermanos Heriberto Gaxiola G., supervisor actual en el Edo. de Sinaloa y Miguel Rafael Gaxiola, Evangelista en Guamúchil, Sin.

Nuestra hermana oró por largos 23 años por la conversión de su esposo y al fin se le concedió que el hermano Miguel Gaxiola Beltrán, a la edad de 80 años y 2 años antes de morir, lo viera bautizarse y entregarse al Señor.

Oremos por sus hijos y familiares para que Dios los bendiga y conforte. La redacción de "El Exégeta" envía su sincero pésame a nuestro hermano Miguel Gaxiola Beltrán y a todos sus hijos y sus familiares.

El día 11 de julio, en Guamúchil, Sin. y a la edad de 80 años, pasó a mejor vida nuestro hermano Inés Velázquez. Sirvió al Señor 22 años de su larga vida y fué un fiel y ferviente Cristiano, concediéndole el Señor ver convertidos al Evangelio a algunos de sus hijos y a su esposa nuestra hermana Francisca Robles, ahora viuda de Velázquez.

"ESTIMADA ES EN LOS OJOS DE JEHOVA LA MUERTE DE SUS SANTOS" Salmo 116:15.

♣◆♣

En Francisco I. Madero, Coah., a la una de la mañana del día 11 de octubre, pasó a mejor vida la hermana Vicenta Fraire de Alvarez a la edad de 21 años. Fué esposa de nuestro hermano Miguel Alvarez Castillo, pastor del mismo lugar.

Los hermanos de la Iglesia local la lloraron y despidieron con cariño, por haber sido un miembro activo desde su conversión al evangelio en el año de 1948, habiendo recibido el bautismo del Espíritu Santo en el mismo año.

Fué miembro activo de la sociedad juvenil y sirvió como secretaria de la Escuela Dominical por algunos años. Ya casada con nuestro hermano Miguel Alvarez C., trabajó como secretaria de la Sociedad Femenil local.

Tanto en el culto de despedida como en su entierro, fué acompañada por numerosos hermanos y familiares y en todo se hizo grata memoria de sus servicios al Señor y a la Iglesia.

Oremos por su afligido esposo y sus padres, nuestros hermanos en la fe, Miguel Fraire y Rosa O. de Fraire para que el Señor los conforte, lo mismo que a todos sus familiares.

PENSAMIENTOS PARA PREDICADORES

SE NECESITA MEJOR PREDICACION.— El juez de Kentuky, Osso W. Stanley declaró recientemente: "La predicación pobre es el mejor remedio para el insomnio, que se haya descubierto".

Por otra parte, el Dr. Halford E. Luccock, profesor de Yale Divinity School describe varias clases de sermones:

1.—El sermón "Jericó" en el cual el predicador da vueltas a un asunto siete o más veces, haciendo grande ruido con deseos —dice el Dr.— de que la murallas caigan.

2.—El sermón "Caballo Trotador", que se mueve pero sin salir del mismo lugar.

3.—El sermón "Arbol de Navidad" que según el Dr. Lucckok es una lamentable colección de adornos brillantes, colgados en el tema, con ninguna relación vital con él, como en el caso del árbol de navidad y la esfera de hoja de lata.

Noticias de la Obra de Dios

NUEVO TEMPLO EN SAN JOSE CALIFORNIA

Una experiencia más hemos tenido en la construcción del nuevo templo en la ciudad de San José California. La palabra de Dios no puede dejar de cumplirse, como dice en el Salmo 127:1. "Si Jehová no edificare la casa, en vano trabajan los que la edifican."

Antes de principiar los trabajos de construcción, tratamos de recaudar fondos hechando mano de diferentes recursos materiales, pero todo fué en vano, hasta que agotados nuestros ánimos y fuerzas, acudimos al Señor en oración y fé, pidiendo con todo nuestro corazón su ayuda, y que El proveyera los medios para levantar un nuevo templo para mayor gloria de su Santo Nombre. Cuando asi lo hicimos, Dios nos dió la primera bendición al conseguir con muchas facilidades ocho lotes juntos, que en total hacen un acre y medio.

En seguida, reuní a mis leales compañeros del ministerio y les comuniqué la idea que tenía del templo, solicitando que nos uniéramos para hacer un solo frente a las luchas que se vinieran al iniciar los trabajos de construcción; pues el pueblo del Señor estaba un tanto desalentado y necesitábamos hacer algo para levantar la moral de todos. Oramos con todo fervor, sintiendo la presencia del Señor, y ya unidos y de acuerdo, empezamos a hablar al pueblo que nos lanzaríamos por fe a tan grande empresa, es decir, de construir un templo que viniera a ser el más grande de nuestra asamblea hasta estos tiempos, pero no con un sentimiento de enaltecimiento, sino con sincero deseo de agradar al Señor y hacer algo digno de su Nombre.

La segunda contestación del Señor fué, que el arquitecto Mr. Bern Cornesh nos hizo el plano debidamente autorizado (que nos costaría ..... $5,000.00 Dls.) en $1,200.00 Dls., no cobrando su trabajo por la supervisión del trabajo hasta terminarse. Lo siguiente fué, que Mr. Roy Eraicson demoledor de edificios, nos regaló una escuela para que la demolieramos y aprovecharamos todo el material, dándonos un mes de plazo con todo y aseguranza de trabajo, y en 15 días se hizo todo el trabajo con la cooperación de muchos hermanos, obteniendo con ello, toda la madera para la armazón del templo. También nos regaló una casa muy regular para guardar la herramienta. Dios pague a este hombre esta buena obra.

Contado con recursos muy reducidos en materiales, pero llenos de fé, el día 11 de diciembre del año de 1956, nos dimos cita en el terreno ubicado en 4800 So. Mc Creery Ave. los siguientes hermanos: Tony Olague, Pilar F. Moreno, Marcelino Castillo, Alfonso Rodríguez, Mauricio García, Vicente Aquino y un servidor de Uds., Juan S. Amaya, y después de elevar una ferviente oración, principiamos la excavación del fundamento. Sentíamos nuestros pechos llenos de esperanza y confianza y así heríamos la tierra con firme visión de que muy pronto veríamos nuestro templo terminado y asi fuera dedicado al Señor en una gloriosa fiesta. Nuestro estimado hermano Pilar F. Moreno mucho se esforzó en la iniciación de los trabajos, dejando la iglesia a su cargo y haciendo largos viajes para ir a ver a su familia.

En esos días nos visitó nuestro estimado hermano José Ortega A., Secretario General de la Iglesia Apostólica en México, y mucho nos alentó con sus mensajes y palabras en cultos especiales que celebramos.

Para principiar los cimientos, se celebró una ceremonia en la colocación de la primera piedra, estando presentes la mayoría de fieles de la iglesia local y algunos visitantes. Ya el Señor nos había mandado la bendición de conseguir todo el fierro para el fundamento, que según presupuesto, nos costaba $2,800.00, pero nos costó solamente la cantidad de $600.00.

Ya avanzados los trabajos, vino a reforzarnos la cooperación de nuestro querido hermano José Valdés, de oficio carpintero-constructor que vive en Matsonville, Calif., quién finalmente terminó los trabajos cuando nuestro hermano Pilar F. Moreno tuvo que dejarnos por fuerza mayor. Nuestro hermano Valdés, juntamente con su familia nos dió un muy eficaz servicio en todo. Dios lo bendiga.

Mr. Harold Eanjo, se ofreció a supervisar el trabajo de plomería sin cobrar un solo centavo por su trabajo y herramienta que prestó, siendo el ejecutor de todo el trabajo, nuestro hermano Rito Velarde. Cuando ya parecía que la Obra se estancaría por falta de fondos, Dios nos mostró una vez más su bondad, preparándonos comprador de la iglesia en 1544. E. San Antonio St. o sea la iglesia antigua, dándonos $31,537.00 Dls. por dicha propiedad, y de esta manera, abundó la bendición material para seguir el trabajo. El pueblo y todos nos alentamos, considerando que el precio que nos pagaron fué más del doble de lo que habíamos pensado pedir por la propiedad.

Con este impulso económico, seguimos los trabajos con paso acelerado y con nuevos bríos, y asi, paso a paso siguieron las bendiciones; como por ejemplo: 2 rollos de alambre para las instalaciones eléctricas que nos costarían $1,500.00

dólares, nos costaron de oportunidad $30.00 Dls. Todo el material para el aire acondicionado y la calefacción, que nos costaría como $8,000.00 Dls., nos costó en la Sears solamente $2,000.00 Dls.

Todo lo fué proveyendo el Señor, viendo en todo, su bendita mano edificando este nuevo santuario y al fin, el día 29 del mes de agosto de 1957, a las 6/30 P.M., veíamos coronados nuestros esfuerzos, con la marcha triunfal de un grande contingente de hermanos de todo California y de otros estados del País, inclusive las H.H. Representaciones de la Iglesia Apostólica en Estados Unidos y México, quienes penetraron cantando alabanzas al Señor.. Allí ibamos nosotros más felices y gozosos que todos, diciendo:... Porque para siempre es Su Misericordia

Nuestro estimado hermano Benjamín Cantú, Obispo Presidente de la Asamblea, ofició en este acto tan solemne y tan sublime, dedicando y consagrando un Nuevo Templo, un nuevo santuario para la gloria de nuestro Señor Jesucristo y para seguir predicando las benditas nuevas de Salvación a los perdidos.

San José, California, septiembre de 1957.

Pastor.—Juan S. Amaya

NUESTRO GRAN TERCER CULTO...

Tocó en esta vez a la Iglesia de Las Cruces, Nuevo México, Estados Unidos del Norte, recibir la III Confraternidad Internacional, entre las iglesias del Estado de Chihuahua, México y las de los Estados de Texas, New Mexico y Colorado, EE. UU. También se unie-

ron en esta grande fiesta, delegacions de los Estados de Arizona y California.

Los resultados de estas reuniones, han sido muy provechosos, principalmente en el fortalecimiento de los lazos de amistad, fraternidad y comunión espiritual que unen a las iglesias del Señor en ambos países. Y como prueba de ello, en esta tercera fiesta aumentó la asistencia de ministros, grupos de Sociedades y miembros de las iglesias en general.

La comisión de recepción, arreglos y programa, estuvo a cargo de los hermanos Eutimio Ríos, Pastor y Anciano Auxiliar en Las Cruces, New, Mex.; Emeterio Reta G,. Supervisor del Estado de Chihuahua, México; Manuel Esquivel F., pastor y Anciano Auxiliar en Cd. Juárez, Chih. y Felipe S. Coronado Anciano local en Cd. Juárez, Chih. Damos gracias a Dios que todo salió bien y muy especialmente a nuestro hermano Eutimio Ríos y miembros de su Iglesia, que nos recibieron con alimentos y hospedaje.

En representación de la Asamblea Apostólica en los Estados Unidos, del Norte, asistió nuestro hermano Benjamín Cantú, Obispo Presidente de la misma. Por la Iglesia Apostólica en México, y en representación del Obispo Presidente hermano Felipe Rivas H., asistió nuestro hermano José Ortega A., Secretario General de la misma.

Acompañaron a nuestro hermano Benjamín Cantú, los siguientes Ministros: Antonio Castañeda Nava, Vice-Presidente de la Asamblea Apostólica y en representación del Estado de California; Cirilo G. Leyva, Obispo del Estado de New Mexico y en Representación del mismo; Pedro Gutiérrez, Pastor y Anciano en Denver, Colo., en representación del Estado de Colorado; Canuto García, Anciano y pastor en Edinburg, Tex., en representación del Estado de Texas y Lorenzo Salazar Ministro Ordenado, en representación del Estado de Arizona.

Acompañaron a nuestro hermano José Ortega A.; Emeterio Reta G., Supervisor del Estado de Chihuahua; Manuel Esquivel F., pastor en Cd. Juárez, Chih.. Ysidro Pérez R., Secretario de Educación Cristiana y pastor en Chihuahua, Chih., y Cipriano Gaspar R., Anciano Auxiliar y pastor en Ojinaga, Chih.

Las actividades se desarrollaron el día 21 de septiembre, comenzando desde el día anterior por la noche, con un animado culto juvenil, dirigido por el hermano Daniel Juhol, Presidente de la Confederación Nacional de Sociedades Juveniles en los EE. UU.

A las 9 de la mañana del día 21, se inició un culto de apertura, prolongándose hasta la 1 de la tarde. Durante este culto, se desarrollaron números muy importantes, como la declaratoria de apertura por el hermano Benjamín Cantú. Palabras de contestación y saludo, por nuestro hermano José Ortega A. Palabras por cada uno de los representantes de los Estados en esta Confraternidad. Conferencia sobre "El recogimiento de la Iglesia" a cargo del hermano Ysidro Pérez R.

Por la tarde y después de tomar alimentos, de las 2.30 a 3.30, nuestro hermano José Ortega impartió una edificante plática pasto-

ral, disertando sobre "LA IGLESIA Y EL PASTOR". Después de las 3.50. P. M. a las 5.30, los ministros celebraron una plática para acordar lo necesario para la siguiente Confraternidad. El resultado fué, que la próxima Confraternidad en esta región en ambos países, sea en la ciudad de Chihuahua, Chih. México, el sábado 31 de mayo del año de 1958 mediante la voluntad del Señor.

Durante ese mismo tiempo, nuestro hermano Pedro Gutiérrez dirigió un culto de sanidad Divina, habiéndose manifestado grandemente el poder de Cristo en los enfermos.

Por la noche, en el culto de clausura, después de los números especiales de cantos y palabras por algunos Ministros, el acto más resaltante, fué la entrega de las banderas de México y Estados Unidos, entre nuestros hermanos José Ortega A. y Benjamín Cantú, dirigiéndose palabras significativas y alusivas a cada país, deseando que unos y otros podamos servir a un mismo Dios y Cristo y salvando por el mensaje del Evangelio, almas para una patria mejor. Unido a este acto, se cantó el himno, MI MEXICO y finalmente se entonó el himno FIRMES Y ADELANTE...

El pueblo cristiano se gozó y pudimos todos glorificar al Señor, sintiéndonos corroborados y fortalecidos en los lazos de amor cristiano, amistad y comunión espiritual. Muy contentos nos despedimos con la bendición del Señor y un abrazo fraternal.

José Ortega A.

El día 5 de septiembre, azotó un ciclón en la región central del Estado de Sonora, como nunca en muchos años se había visto. Fué algo así como un tifón que duró lloviendo torrencialmente por varios días, causando una inundación catastrófica, en la que perecieron algunas personas y hubo cuantiosas pérdidas materiales.

Nuestro Templo en la ciudad de Empalme, Sonora, quedó totalmente destruído, como podrán ver nuestros hermanos en las fotos que publicamos y es de lamentarse esto, así como lo que otros de nuestros semejantes sufrieron.

Estamos suplicando de una manera muy atenta a todos nuestros hermanos, lectores de nuestra Revista y a cuantos se enteren de esta noticia, que haciendo un verdadero esfuerzo en el amor del Señor, y a la mayor brevedad posible, envíen una ofrenda de amor o su grano de arena para la reconstrucción de nuestro templo en ese lugar, para aliviar de esta manera, la situación tan crítica porque atraviezan nuestros hermanos.

Toda ayuda que se envíe, diríjase a nuestro hermano Miguel Gaxiola L., al Apartado 250. Hermosillo, Son. "No os canséis de hacer el bien, que a su tiempo segaréis, si no hubiéremos dasmayado".

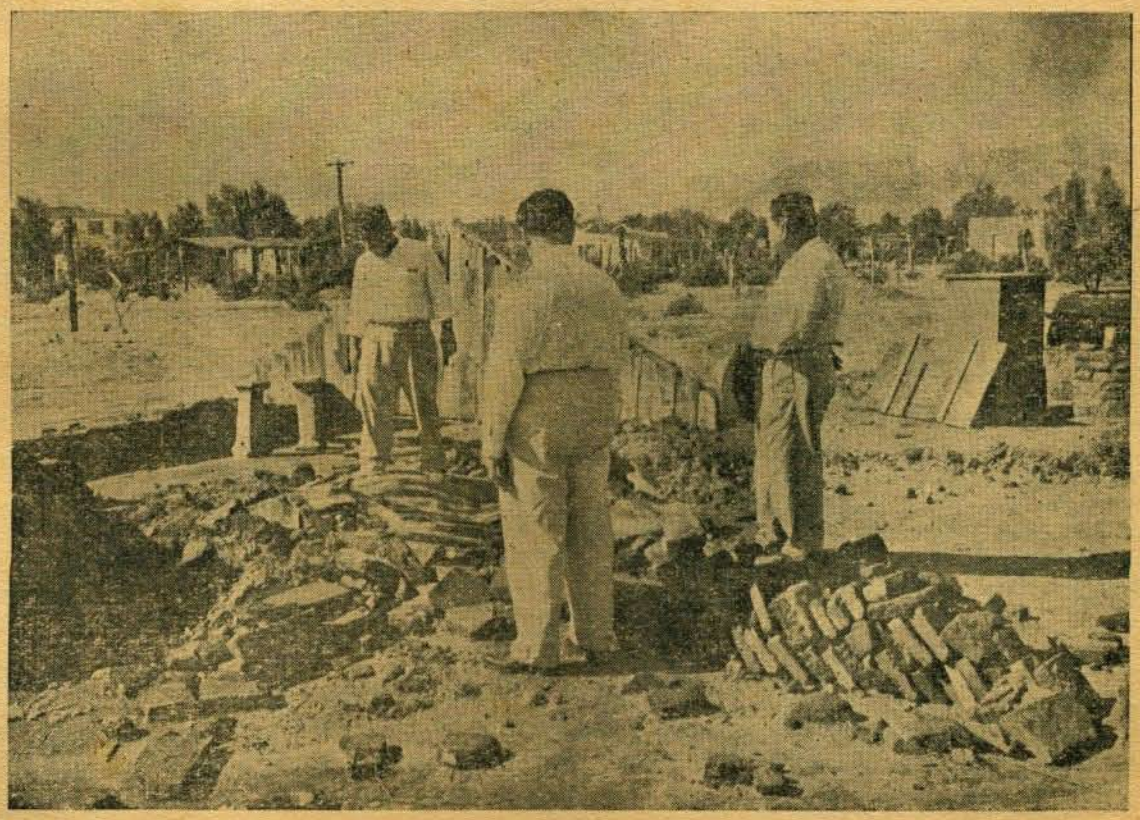

BENDECIDA GIRA EN EL SUR DE LA BAJA CALIFORNIA

E día 2 de julio del presente año, salieron de la ciudad de Tijuana, B. Cfa., nuestros hermanos Antonio Contreras L., Supervisor de la región del Pacífico, su familia y varios hermanos más, entre ellos, nuestro hermano Cipriano Meza R.

El primer lugar que visitaron, fué El Rosario, B. Cal., a donde celebraron un glorioso servicio, al cual asistió el Delegado Municipal, quien ofreció ayudar a los hermanos para conseguir un lugar apropiado para un templo. Visitaron también de paso los siguientes lugares: San Ignacio, Santa Rosalía, Mulejé, hasta que llegaron después de 9 dias a la ciudad de La Paz.

En cada uno de estos lugares visitados, celebraron servicios con muy buen éxito. Ya en La Paz, nuestro hermano Contreras se dedicó por 15 días a organizar los trabajos locales, ayudando de esta manera al pastor lo-

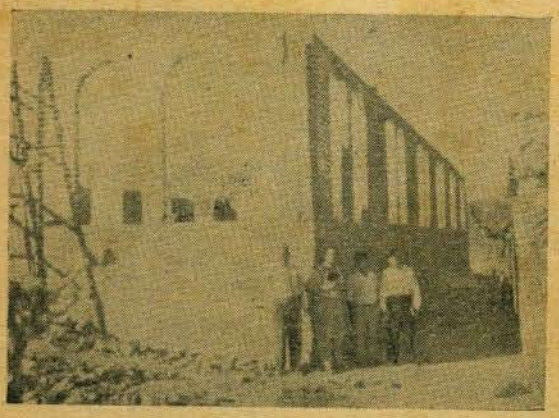

cal, nuestro hermano Manuel Rangel. Tuvieron acuerdos para la continuación de los trabajos de construcción del templo, reuniones con las Sociedades para darles consejo y la celebración de cultos especiales, entre ellos, un culto juvenil.

Los último lugares que visitó, fueron El Kilómetro 211 en donde celebraron 4 bautismos. Los Planes, San José del Cabo y El Cabo de San Lucas. En este último lugar, nuestros hermanos están por terminar la construcción de su templo.

Regresaron nuestros hermanos de este fructífero viaje, el día 21 de septiembre, y damos gracias a Dios por todo, deseando que haya una prosperidad en la obra del Señor.

BILLY GRAHAM VENDRA A MEXICO

Hemos recibido las buenas nuevas, que este gran Evangelista Internacional vendrá a México en el mes de enero o febrero del próximo año, (1958).

Conocido es de todo el pueblo Evangélico, el testimonio de este gran predicador de las verdades del Evangelio de nuestro Señor Jesucristo. En muchos países del mundo ha congregado a miles de oyentes, a quienes ha podido traer a los pies de Cristo.

La reciente campaña que sostuvo en la ciudad de Nueva York, en la que pudo congregar hasta 35,000 en una noche, fué objeto de admiración para muchos, de tal manera que el Vice-Presidente Nixon, asistió en varias ocasiones. El Gobernador de Arkansas asistió una noche acompañado de 400 hombres amigos y oficiales. De Tennesse, vino un tren especial, trayendo al Gobernador del Estado y un grupo de 900 acompañantes.

Por otra parte, el Clero Romanista hizo lo posible por restar importancia y asistencia a los cultos; pero sucedió lo contrario. Todos los volantes y avisos que los curas repartieron y pregonaron en sus púlpitos, sirvieron de eficaz propaganda a la Campaña.

Hasta el mes de julio, un millón dieciocho mil personas, habían asistido al Madison Square para oír el mensaje de Dios. Un programa de Televisión en un día sábado, costó ... $60,000 dólares. Dos de estos programas los pagó un solo amigo evangélico, admirador de este predicador.

Más de 2,000 iglesias de Nueva York y sus alrededores, cooperaron en la gran campaña y están recibiendo muchos nuevos miembros. Ojalá el pueblo evangélico de México, sepa responder de la misma manera, respaldando a este gran hombre de Dios, con el único interés de que muchos perdidos sean rescatados por el mensaje de salvación.

Todas las iglesias deben dar un lugar preferente en sus oraciones, a la petición por el éxito de tan grandiosa campaña que esperamos.