ORGANO OFICIAL DE LA IGLESIA APOSTOLICA DE LA FE EN CRISTO JESUS

Registrado en la Admón. de Correos de Tacubaya, el día 2 de Mayo de 1944

Año XIV | **México, D. F. Septiembre 15 de 1957** | **Núm. 9**

1810

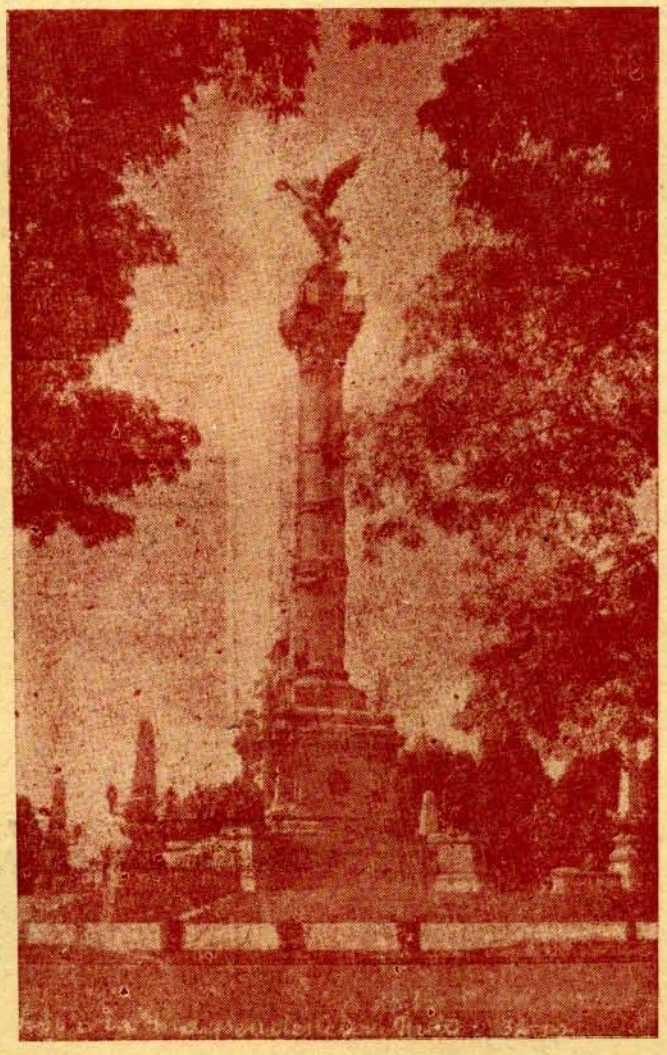

1957

- OBSERVACIONES -

El interés que el ministerio de nuestra Iglesia muestra por su superación, es buen indicio de progreso. Por todas partes se oye decir a los ministros y a los aspirantes al ministerio, que ansían tener un medio para prepararse mejor intelectualmente.

Nuestro INSTITUTO TEOLOGICO APOSTOLICO INTERNACIONAL, está cumpliendo con su sagrada misión. Lenta, pero efectivamente, va preparando a algunos hombres de Dios y éstos a la vez llevan la buena simiente a los demás, que ahora ven la necesidad de recibir una instrucción más completa. Todo esto nos indica que la conciencia del deber ha despertado en todos aquellos que comprenden mejor lo que significa presentar el mensaje de Dios a los hombres, con la brillantez del mismo, sin opacarlo con nuestra impreparación.

EL EXEGETA ha contribuído, desde un principio, a despertar este sentido de responsabilidad en los ministros y vemos ahora con satisfacción que su labor tesonera empieza a dar sus frutos saludables. Muchos ministros, que por circunstancias especiales no podrían dejar sus familias para internarse en una Escuela Bíblica y prepararse mejor, nos han pedido que les ayudemos, ya sea estableciendo una Escuela por Correspondencia, o cuando menos publicando Lecciones Bíblicas, o sobre cualquiera de las materias que necesitan ellos conocer para auxiliarse en el trabajo de Evangelismo y del pastoreo de las congregaciones.

Tomando en consideración este asunto, que reviste un carácter de verdadera importancia, estamos planeando proponer que haya una sección destinada a este objeto en nuestra Revista, de tal manera que pueda serles más útil a los ministros y a los aspirantes al ministerio. Que sirva a la vez de base para aquellos que más tarde podrán ingresar al Instituto y dedicar su tiempo por entero al estudio de la más noble de todas las carreras profesionales.

Como es natural, un plan de esta naturaleza no puede realizarse de inmediato, pero seguiremos estudiándolo y esperamos poder servir mucho mejor a todos los lectores de EL EXEGETA, ayudándoles a comprender mejor las verdades de Dios a todos los que desean difundirlas por todas partes.

—oOo—

DIRECTORIO

Revista Cristiana. Se publica mensualmente.
Director JOSE ORTEGA AGUILAR
Fundador MACLOVIO GAXIOLA LOPEZ
Tesorero Administrador
MANUEL VIZCARRA JUVERA

COLABORADORES:

Felipe Rivas H.
José Ortega A.
Manuel J. Gaxiola G.
Isidro Pérez R.
Blas González A.
Emeterio Reta G.
Melesio Segovia P.
Domitilo Salazar de la T.
José Ma. Camacho G.
Eduviges Cázares,
Manuel Rodríguez C.
Teófanes Castillo C.
Luciano Bojórquez D.
Alfonso Mascareño A.

Y demás ministros afiliados a nuestro movimiento.
Todo material para su publicación debe enviarse al Director Av. Aldama Nº 679 Ote.
TORREON, COAH. MEXICO

PRECIOS

Por un ejemplar ..... $ 0.50
Por diez o más, cada ejemplar .... „ 0.45
Una suscripción por un año ..... „ 5.00
Una suscripción por seis meses ..... „ 3.00

EN EL EXTRANJERO

Por un ejemplar ..... Dlls. 0.10
Por diez o más, cada ejemplar .. " 0.07
Una suscripción por un año ..... „ 0.60
Una suscripción por seis meses .. „ 0.40

Todos los pagos de números sueltos y suscripciones deben enviarse directamente al tesorero, en giro o vale postal, cheque de banco o giro telegráfico, a: Apdo. Postal 17409, México 2, D. F.

AVANZANDO POQUITO A POCO

—oOo—

En la difícil tarea de evangelizar el Centro de México y los estados del sur y sureste de nuestro país, hemos puesto gran empeño. Estamos trabajando incensantemente, pero el avance es lento. Tenemos inumerables obstáculos. La tarea es dura y difícil y las fuerzas y posibilidades escasas. Sin embargo, vamos avan zando poquito a poco.

Hemos logrado tomar puntos estratégicos, los cuales tratamos de consolidar y desde allí pensamos que podremos lograr en un futuro no muy lejano, llenar del glorioso Evangelio a todo nuestro país. Tenemos muy pocos ministros que puedan dar el rendimiento necesario en la lucha. Algunos de los que nos ayudan, no dejan de ser elementos útiles, pero solamente para servirnos de guardianes de los puntos conquistados. Los necesitamos porque no sería de provecho ganar y volver a perder, sino que lo importante es no abandonar lo conquistado. Pero nos hacen falta hombres de empreza, que puedan lanzarse con denuedo a la conquista de otros triunfos que no hemos obtenido todavía.

Tenemos algunos hombres valientes, que sin mirar atrás, avanzan en forma incesante; pero como decimos, son pocos los que pueden hacer tal cosa. Sin embargo, sentimos obtimismo y confianza en Dios, que él nos dará el más glorioso de todos los triunfos. Queremos un avivamiento en todos nuestros ministros y también esperamos que ministros de otros distritos, que aman la obra del Señor, y que tienen sus familiares y en veces sus hogares dentro de los Estados que supervisa el Distrito Central, pasen a ayudarnos. Si Dios nos da este avivamiento y logramos que muchos estimando la obra del Señor en lo que vale se decidan a ayudarnos en esta zona tan importante de nuestra República, lograremos evangelizar la parte más importante de nuestro suelo patrio.

El Distrito Central tiene trabajo realizado en los estados de Nayarit, Jalisco, Michoácan, Guanajuato, Hidalgo, México, Distrito Federal, Oaxaca, Veracruz, Tabasco y Chiapas; pero nos quedan los siguientes estados en que no tenemos ni una iglesia establecida: Colima, Querétaro, Tlaxcala, Puebla, Morelos, Guerrero, Campeche y Yucatán. En los estados de Hidalgo y México, hay tan poco trabajo realizado, que podríamos decir que no los hemos tocado todavía, aunque ya tenemos trabajo establecido.

Tal vez tengamos hermanos, y aún ministros de los estados ya mencionados, en que no tenemos todavía una estaca puesta, y que sientan el deseo de venir como exploradores a realizar trabajo de evangelismo y nos gustaría que nos comunicaran sus deseos y a la vez vinieran a ayudarnos, uniéndose con nosotros en esta enorme tarea. Tenemos lugares en Michoácan y Guanajuato, en donde tenemos congregaciones pequeñas de hermanos que no tienen pastor y naturalmente, si algún ministro quisiera venir a ayudarnos, nosotros les decimos, en Nombre de Cristo, "Pasa al Distrito Central y Ayúdanos." Como dijo aquel varón macedonio a San Pablo: "Pasa a Macedonia y ayúdanos."

Dios nos permitió empezar este bendito trabajo de las fronteras de nuestro país al norte, y vamos avanzando hacia el sur, y claro está ahora es preciso que las iglesias que están más fuertes en los lugares fronterizos, nos envíen refuerzos de hombres de Dios, que nos ayuden a evangelizar en forma más amplia el centro de la República y los estados del sur y del sureste, en donde tenemos miles y millones de gentes que no conocen las gloriosas verdades del evangelio.

Nosotros estamos haciendo una parte. Sentimos satisfacción de estar empeñados en esta enorme tarea, pero queremos lograr más adelantos y por esta razón estimulamos a nuestros compañeros que deseen ayudarnos para que de esta manera podamos tener más luego el triunfo definitivo. Salvar a un mayor número de personas debe ser el interés, cada día más creciente, de todos los ministros del Señor. Por lo que esperamos una respuesta satisfactoria a este llamado.

Vamos con paso lento, pero firme, luchando por mantener ardiendo la antorcha de la verdad y necesitamos más valientes que levanten el pendón glorioso de la Fe en estos campos minados por el fanatismo que contrarresta vigorozamente nuestro esfuerzo. Pero el Evangelio sigue siendo potencia de Dios para salud a todo aquel que cree y esto nos basta para confiar en el trinufo definitivo.

Los que no puedan ayudarnos de otra manera, cuando menos oren por nosotros.

El Obispo del Distrito Central

DOCTRINA DE ANGELES Y DEMONIOS

(Continuación)

El diablo quede invadir a los fieles cuando no hay entera consagración. Cuando los hermanos no se consagran al Señor, el diablo aprovecha la debilidad espiritual que les caracteriza para hacerles caer en tentación. En tal condición encontró a Saúl y aprovechó sus flaquezas para engañarle y de la misma manera hizo con David y Salomón. Satán sabe acomodarse en cualquier oportunidad que se le dé. Los demonios reconocen y obedecen a quienes tienen autoridad sobre ello. Cuando el Señor se acercó al endemoniado gadardeno, los espíritus malignos lo reconocieron y comprendieron inmediatamente que su propósito era echarlos fuera de aquel cuerpo. Se anticiparon a decir que les pesaba que hubiera acudido a lanzarlos en ese entonces, pues querían permanecer por más tiempo en dicho cuerpo. Reconociendo que no iban a poder permanecer más tiempo allí solicitaron se les concediera habitar cuando menos en otros cuerpos inferiores. Cuando Pablo y Silas estuvieron en Filipos el espíritu maligno los reconoció como siervos de Dios y en seguida tuvo que ser obediente a las órdenes de Pablo y salió del cuerpo de la muchacha en donde estaba. Los hijos de Sceva trataron de exorcisar a los demonios, y estos se resistieron a obedecerlos haciendo la aclaración de que conocían bien a Cristo y a Pablo, pero que ellos los desconocían, y en lugar de obedecerles se les echaron encima hiriéndoles.

Se infiere que la obra demoniaca tiene relación con los males físicos. "Cuanto a Jesús de Nazareth; cómo le ungió Dios de Espíritu Santo y de potencia; el cual anduvo haciendo bienes, y sanando a todos los oprimidos del diablo; porque Dios era con él". Hechos 10:38. En los términos bíblicos la palabra Salud implica el bienestar del alma y del cuerpo al usarse intercambiablemente. Si Cristo sanó a los oprimidos del diablo, esto indica no sólo que salvó a los pecadores de la perdición en que se hallaban, sino que también sanó a los que estaban enfermos. Veamos los siguientes ejemplos; "Y he aquí una mujer que tenía espíritu de enfermedad dieciocho años, y andaba agobiada, que en ninguna manera se podía enhestar. Y a esta hija de Abraham que he aquí Satanás la había ligado dieciocho años, ¿no convino desatarla de esta ligadura en día sábado?" Lucas 13:11,16. "Entonces fue traído a él un endemoniado, ciego y mudo, y le sanó; de tal manera, que el ciego y mudo hablaba y veía". Mateo 12:22. "Y como Jesús vio que la multitud se agolpaba, reprendió al espíritu inmundo, diciéndole: Espíritu mudo y sordo, yo te mando, sal de él, y no entres más en él. Marcos 9:25.

CAPITULO VIII. Las características del diablo. El diablo es arrogante. "Y un día vinieron los hijos de Dios a presentarse delante de Jehová, entre los cuales vino también Satán". Job 1:6. "Y llegándose a él el tentador, dijo: Si eres Hijo de Dios, di que estas piedras se hagan pan". Mateo 4:3.

Es poderoso. "Porque no tenemos lucha contra sangre y carne; sino contra principados, contra potestades, contra señores del mundo, gobernadores de estas tinieblas, contra malicias espirituales en los aires". Efesios 6:12.

Es maligno. "Os escribo a vosotros, padres, porque habéis conocido a aquel que es desde el principio. Os escribo a vosotros, mancebos, porque habéis vencido al maligno. Os escribo a vosotros, hijitos, porque habéis conocido al Padre". I Juan 2;13.

Es astuto. "Emperó la serpiente era astuta, más que todos los animales del campo que Jehová Dios había hecho; la cual dijo a la mujer: ¿Con que Dios os ha dicho: No comáis de todo árbol del huerto?" Génesis 3:1.

"Más temo que como la serpiente engañó a Eva con astucia, sean corrompidos vuestros sentidos en alguna manera, de la simplicidad que es en Cristo". II Corintios 11:13.

Es engañador. "Y no os maravilléis, porque el mismo Satanás se transfigura en ángel de luz. Así que, no es mucho si también sus ministros se transfiguran como ministros de justicia; cuyo fin será conforme a sus obras" II Corintios 11:14, 15.

Es fiero y Cruel. "Porque mandaba al espíritu inmundo que saliese del hombre: porque ya de mucho tiempo le arrebataba; y le guardaban preso con cadenas y grillos; más rompiendo las prisiones, era agitado del demonio por los desiertos". Lucas 8:29 "Y he aquí un espíritu le toma, y de repente da voces; y le despedaza y hace echar espuma, y apenas se aparta de él quebrantándole. Y como aún se acercaba, el demonio le derribó y despedazó más Jesús increpó al espíritu inmundo, y sanó al muchacho. Y se lo volvió a su padre". Lucas 9;39, 42. "Sed templado, y velad; porque vuestro adversario el diablo, cual león rugiente, anda alrededor buscando a quien devore". I Pedro 5:8.

Es cobarde. "Someteos pues a Dios, resistid al diablo, y de vosotros huirá." Santiago 4:7.

(Continuará)

SECCION DOCTRINAL

A cargo de Manuel J. Gaxiola, D. D.

(Continuación)

1. Simbolismo de la Santa Cena

La Biblia fue escrita por y para un pueblo dado a expresar en símbolos las verdades y enseñanzas de la más elevada envergadura. Siendo orientales, los judíos encontraban gran satisfacción en su simbolismo, y por esa razón aun a nosotros nos resulta interesante el estudio de ceremonias, lugares y personas que tienen un valor simbólico. Sin embargo, la Palabra de Dios difiere de los demás libros que usan libros en el sentido de que cada símbolo tienen su correspondiente realidad espiritual, en que no hay forma sin contenido y en que no tan sólo se busca satisfacer las demandas de la retórica, sino también lograr la substancia representada por el símbolo.

La Santa Cena es una ceremonia simbólica, pero al mismo tiempo cuajada en realidades y llena de una gran significación espiritual, que hace al cristiano que se acerca a participar del pan y del vino sentir que está traspasando los umbrales de la mística y uniéndose a Cristo en una verdadera comunión.

El valor simbólico de los elementos de la Santa Cena, pan y vino, es explicado por el mismo Señor Jesucristo. El pan, que fue repartido a los discípulos de una pieza que había sido partida por el Maestro, representa el cuerpo de nuestro Señor, que fue sometido a las terribles torturas de la muerte en la cruz y que sufrió el martirio de los clavos en pies y manos y de la lanza en el costado. Entendemos que el pan que usó nuestro Señor Jesucristo era sin levadura, pues así se usaba en los días de la pascua. Los judíos tenían sumo cuidado de no permitir que en los días de la pascua hubiera levadura en sus hogares y se deshacían de ella e incluso acostumbraban algunos cocinar durante esos días en utensilios preparados especialmente para la ocasión. La levadura, elemento que se mezcla con toda harina para pan y le permite aumentar de volumen y cambiar de sabor por un proceso de fermentación, simoliza en el lenguaje bíblico la mezcla de elementos impuros y de doctrinas equivocadas con la pureza del evangelio y de la vida. Pablo compara a la levadura con la tolerancia indebida de cristianos que permiten que dentro del cuerpo de Cristo se manifiesten pecados que ni siquiera se deben mencionar, y por eso dice: "Limpiad pues la vieja levadura para que seáis una nueva masa,como sois sin levadura; porque nuestra pascua, que es Cristo, fue sacrificada por nosotros. Así que hagamos fiesta, no en la vieja levadura, ni en la levadura de malicia y de maldad, sino en ázimos de sinceridad y de verdad" (1 Corintios 5:7, 8). El cuerpo humano de Cristo estaba libre de levadura en el sentido de que en él no se manifestó ningún elemento de maldad, ni había corrupción en su espíritu, pues aunque fue tentado en todas las cosas como nosotros, permaneció sin pecado.

El segundo elemento introducido por Cristo en la Santa Cena fue el fruto de la vid. El Señor Jesucrito dijo que el vino representaba la sangre que él derramaría en la cruz por la salvación de muchos. Anteriormente se había comparado el Señor con la misma vid que produce el vino, y ahora se presenta al fruto de aquella vid como símbolo de la sangre que aseguró la redención de los humanos.

Pablo, en su mensaje a los corintios, añade varias cosas al simbolismo que anteriormente describimos: (1) La Santa Cena es un medio de identificar al cristiano (1 Corintios 10-18). Los israelitas, participando de sus sacrificios, estaban declarando la religión que profesaban, así como el que se acerca a la mesa de la comunión para tomar de la Santa Cena, atestigua con su acción que es miembro del cuerpo de Cristo. (2) El hecho de que en la ceremonia de la Santa Cena participemos de un solo pan que es partido por el ministro, demuestra que participamos de la comunión del cuerpo de Cristo (1 Corintios 10;17). De allí que tengamos razón cuando decimos que quien desee tomar la Cena del Señor debe estar en comunión con Cristo y con su iglesia. (3) Se puede participar indignamente de la Cena del Señor, que consiste en no discernir o entender su verdadero significado o no estar espiritualmente preparados para el acto (1 Corintios 11:27, 29). (4) El averiguar si está uno en fe y en condiciones de participar del acto, es privilegio particular del creyente (1 Corintios 11:28, 31).

La pascua tenía para los judíos un doble significado: (1) Era una forma de recordar la salida del pueblo de Egipto, cuando Dios libró de la muerte a todos los que sacrificaron un cordero y los sacó de la esclavitud, y (2) anunciaba la venida de Cristo, el verdadero cordero pascual que sería ofrecido por los pecados de todos. Igualmente, resumiendo, la Santa Cena tiene doble significado para el creyente: (1) Recuerda la muerte de Cristo en la cruz, y (2) es un anuncio de que un día vendrá otra vez el Señor, no para sufrir de nuevo, sino para reinar para siempre.

(Continuará)

EL AGUIJON DE SAN PABLO

Por José Ortega A.

"Y porque la grandeza de las revelaciones no me levante descomedidamente, me es dado un aguijón en mi carne, un mensajero de Satanás que me abofetee para que no me enaltezca sobremanera" II Cor. 12:7.

Alguien ha precisado que el aguijón que abofeteaba a San Pablo, era la enfermedad de la epilepsia o la vesícula viliar, pero me parece imprudente discutir este asunto queriendo precisar qué clase de enfermedad en realidad sufría San Pablo.

Por algunos años me ha preocupado entender el porqué de las palabras de San Pablo en el capítulo 12 de la segunda a los Corintios, del verso 1 al 12. Y después de prolongada meditación, Dios me ha enseñado lo siguiente:

San Pablo tuvo dos experiencias extraordinarias y sobrenaturales en el principio de su conversión. La primera es, la forma en que el Señor lo llamó en el camino de Jerusalen a Damasco, derribándolo y dejándolo ciego, de tal manera que sólo así, Saulo de Tarso pudo entender, que el Cristo en quien creían los apóstoles y demás decípulos, era poderoso. Hechos 9:1 al 8.

La segunda fué, el rapto en espíritu que él mismo relata en II Cor. 12:1 al 4., en que fué llevado al tercer cielo o Paraíso y oyó palabras secretas que el hombre no puede decir. Esta segunda experiencia la tuvo cuando permaneció tres días con sus noches orando y en ayuno, (Hecho. 9:9.) cuando estuvo humillado y profundamente impresionado por la forma terrible y poderosa con que el Cristo a quien él negaba, le habló y lo convenció y no tuvo más remedio que reconocerle y confesarle cuando le dijo: ¿Qué quieres que haga? Allí fué cuando tuvo la revelación de las verdades del Evangelio cuando en Gálatas 1;11 y 12. dice: "Mas os hago saber, hermanos, que el evangelio que ha sido anunciado por mí, no es según hombre; Pues ni yo lo recibí, ni lo aprendí de hombre sino por revelación de Jesucristo".

Luego sigue diciendo en Gálatas 1:15 y 16: "Mas cuando plugo a Dios, que me apartó desde el vientre de mi madre y me llamó por su gracia, revelar a su Hijo en mí, para que le predicase entre los gentiles, luego no conferí con carne y sangre".

Estas dos experiencias nos demuestran que el llamamiento de San Pablo, fué una vocación especial y es hasta cierto punto, motivo de admiración que el Todopoderoso haga esto con un mortal y más, con un hombre como fué Saulo de Tarso.

Con la experiencia que todos tenemos al convertirnos a Cristo, podemos decir con sinceridad, que muchas veces alguien equivocadamente considera ser muy privilegiado de Dios, porque siendo una autoridad, un grande hombre de negocios, una persona muy popular entre la sociedad o una persona intelectual, ahora es un verdadero hijo de Dios, un cristiano y un heredero del reino de Dios. El mal no está en que el Señor nos corone de favores y misericordias, sino en que nos creamos dignos y merecedores de tales privilegios. Lo cierto es, como dijo San Pablo a los Efesios 2:5. "Aún estando nosotros muertos en pecados, nos dio vida juntamente con Cristo; por gracia sois salvos".

San Pablo tenía siempre una lucha en sí, que a causa de la grandeza de las revelaciones de que había sido objeto y la forma extraordinaria de su llamamiento, sentía los impulsos de gloriarse con orgullo y tal vez con arrogancia. Cierta vez, cuando escribía a los Corintios 15:10. aunque reconocía que por la gracia del Señor era lo que era, llegó a decir con petulancia: "He hecho más que todos ellos". Pero reflexionando en sus palabras descomedidas que había escrito, rectificó: "Pero no yo, sino la gracia de Dios que fué en mí".

Por eso es que en su relato en II Cor. 12:1 al 10. dijo entre otras palabras; "Porque diré verdad". Y con esas palabras nos quiere decir, que ciertamente en su fuero interno sentía algo, porque tenía mucho porqué enorguellecerse. Haber ido al tercer cielo en espíritu y oír palabras secretas y gloriosas que el hombre no puede decir. Ser un apóstol aprobado con señales, prodigios y milagros y que todo esto era notorio a todos los fieles y demás apóstoles (verso 12).

Todo esto lo constreñía a incharse en su carne o a ensoberbecerse. Pero luego nos dice: "Y porque la grandeza de las revelaciones no me enaltezca sobremanera" (verso 7).

Aquí es donde resalta lo del aguijón que abofeteaba o atormentaba a San Pablo, cuando su carne trataba de enaltecerse. Y este aguijón era puesto por Satanás.

Recordemos el caso de Job, según lo relatan los capítulos 1 y 2 del libro que lleva su nombre. En el capítulo 1:12. Dios le dió permiso a Satanás para atormentar a Job diciéndole: "Y dijo Jehová a Satán: He aquí todo lo que tiene está en tu mano; solamente no pongas tu mano sobre él. Y salióse Satán de delante de Jehová".

En el capítulo 2: 6, 7. nos dice: "Y Jehová dijo a Satán: He aquí, él está en tu mano;

?POR QUE PAGA USTED LOS DIESMOS¿

Nuestro hermano Moisés Izajar V. que milita en la iglesia del Señor en Cali. Colombia S. A. dice lo siguiente:

Pago mis diezmos porque éstos pertenecen a Dios y como donante no tengo derecho a retenerlos en mi poder, como tampoco tengo derecho a disponer de la propiedad de otro.

Los pagos porque retenerlos es un robo a Dios. Porque tengo también en Malaquías 3:10. una gran promesa de prosperidad si fielmente pago mis diezmos y los entregó en la casa de Dios; y además Dios me reta a que lo ponga a prueba. En cuanto a las bendiciones recibidas de él, no se puede dudar que tenemos un Dios que es fiel y cumple sus promesas.

El diablo se ha opuesto a que yo pague los diezmos; en una ocasión, la esposa de un pastor de la Iglesia Misionera, quizo prohibirme que yo pagara los diezmos, pero no presté atención a sus palabras que hasta cierto punto eran persuacivas; pues miraba y pensaba en las promesas de Dios que son fieles y verdaderas. El dice: "Os daré bendición hasta que sobreabunde" y yo estoy seguro de ello.

Para terminar, quiero decir que todo Obrero del Señor, para dedicarse a la Obra de Dios, digno es de su salario. Así lo dice el Señor en Mateo 10:9 y 10. y creo sinceramente que la ayuda para los siervos de Dios depende de que paguemos fielmente nuestros diezmos. Dios ama al dador alegre y yo quiero seguir dando con alegría de mi corazón, lo que a Dios pertenece. Es un acto de fe y de conciencia.

Yo quisiera que muchos de mis hermanos que han hecho duro su corazón para obedecer a Dios en esta parte, se resignaran a probar a Dios en su promesa, si damos los diezmos y verá como no solamente se abrirán las ventanas de los cielos materialmente, sino también para dar gozo a su alma y sentir la dicha de dar a Dios lo que es de Dios. Que Dios os bendiga.

El Aguijón de San Pablo

mas guarda su vida. Y salióse Satán de delante de Jehová, e hirió a Job de una maligna sarna desde la planta de su pie, hasta la mollera de su cabeza".

Por este relato, entendemos que Dios permitió a Satanás poner la sarna maligna a Job para atormentarlo, pero no con el fin de destruir, sino con dos objetos principales. Primero: Probarle a Satanás que un hombre que confía en Dios y tiene fe en él, puede vencer y salir airoso ante la obra de Satanás. Segundo: darle al mismo Job una enseñanza, de que nadie en el mundo por justo que crean ser los mortales, pueden ser perfectos como el mismo Creador. (Job tenía un concepto y complejo de perfección en lo más oculto de su corazón).

Así que el permiso que Dios da a Satán de atormentar al hijo de Dios, no es, para destruirnos, sino para hacernos reconocer algún mal error que tengamos. O sencillamente para humillar nuestra carne y hacernos entender que sólo somos polvo, que somos como la hierba del campo.

Por eso podemos entender que el aguijón de Satanás en San Pablo, no era otra cosa que alguna enfermedad que lo afligía y lo hacía humillarse cuando posiblemente se quería enaltecer, aunque él era un hombre prudente, pero nadie es perfecto en el mundo. El ciamó al Señor tres veces que se quitara de él, pero le fué contestado en su oración: "Bástate mi gracia".

En otras palabras, pudiéramos decir que el aguijón de San Pablo, era como un contrapeso necesario en su vida, para que no se saliera de su medida o de su lugar. "Porque el Señor al que ama, castiga y azota a cualquiera que recibe por hijo" (Heb. 12:6).

Cada uno de nosotros tenemos cierto aguijón que nos aflige y nos hace clamar al Señor. Este aguijón puede ser una lucha o prueba. Puede ser este aguijón el esposo, la esposa, los hijos, los negocios, etc. y creemos que todo es necesario y útil para allegarnos al Señor y clamar misericordia. El Señor sabe lo que hace y por qué lo hace. Nosotros nos podemos equivocar muchas veces y con desesperación quisiéramos no sufrir nada, pero a veces es necesario por algún tiempo o por toda la vida... El Señor siempre es sabio... El Señor sabe lo que hace. Amén.

El Rey Jorge VI era un cristiano sencillo y sincero. Un día cuando joven, mientras servía en la armada inglesa, su asistente entró repentinamente a su pieza y lo encontró de rodillas. Muy avergonzado, esperaba una reprimenda del príncipe, pero al término de su oración, éste le dijo:

"Cuando me encuentres de rodillas, siempre habrá un lugar para ti a mi lado."

D I A L O G O

Por Heberto Pizano Escalante

P.—PECADOR.

C.—CRISTIANO.

P.—Arrepentirme ¿Y de qué?...
C.—De tus malos caminos...
P.—¿De mis malos caminos? Decidme porqué...
C.—He aquí viene el día en que todo esto que vez en el mundo, perecerá.
P.—Y qué parte tendré... Si quizá muerto esté...
C.—¿No entiendes el misterio de la resurrección?
P.—¡Qué misterio, decidme pronto... que quiero saber!
C.—Este tema es profundo... mas a creer empiezas y quisieras enteder?
P.—Empesad... empesad. Quiero saber.
C.—Una vez... desde esos cielos infinitos, el Creador descendió y encarnó.
P.—Bien... ¿Y cómo pudo ser posible?
C.—Todo es posible para Dios. El encarnó en gran misterio en una virgen y en Bethlehem nació. Emmanuel, Dios con nosotros se manifestó.
P.—Asombrado estoy... ¡decidme más!...
C.—Magos de oriente vinieron buscando a un Rey que nació. Guiólos una estrella desde lejanas tierras. También unos pastorcillos vinieron a adorarle. ¡Qué gozo todos sintieron. Adoraron a Dios humano, al Hijo de Dios. Cumplióse una gran profecía...
C.—El niño creció. Virtud y gracia en él se halló. Las profecías cumplíanse en él. Rabinos y sabios con asombro lo escucharon. Confusos todos quedaban...
P.—¡Sorprendente! Empiezo a creer...
C.—Un día se ocultó, cuando tenía 12 años y no apareció hasta que el tiempo se cumplió. Para empezar su misión, ante Juan Bautista se presentó cuando cumplía 30 años y así se bautizó dejando ejemplo al pecador.
P.—¿Y por qué hizo todo esto?
C.—Porque era menester y así su misión empezó predicando a los perdidos, unas benditas nuevas de salvación. Una regla de oro. Una doctrina de amor.
Muchas cosas él sufrió: Desaires, persecuciones, amenazas y censuras pero en todo *él triunfó. Todo lo sufrió con amor y* paciencia.
P.—¡Oh qué hombre tan virtuoso... ¿Y en qué terminó?
C.—Al fin, su carrera y su misión cumplió. Los hombres lo apresaron y él sólo se entregó porque era menester para salvarnos. Injustamente lo juzgaron y sentenciaron a muerte de un malvado, colgado en una cruz. Así consumó nuestra redención y fué sepultado. Al tercer día resucitó y con poder subió a los cielos de donde vino, llevando cautiva nuestra cautividad y de esta manera al pecador pudo salvar.
P.—Convencido estoy de esta verdad y empiezo a sentir fe en él.
C.—Si crees en él, tendrás vida eterna y él vivirá por la fe en tu corazón.
P.—Lo acepto y creo en él. Quiero vivir para siempre y ser libre de la destrucción. PORQUE DE TAL MANERA AMO DIOS AL MUNDO QUE HA DADO A SU HIJO UNIGENITO, PARA QUE TODO AQUEL QUE EN EL CREE, NO SE PIERDA MAS TENGA VIDA ETERNA (Sn. Juan 3:16).

FALLECIMIENTO

El joven Jesús Bernabé Varela durmió en el Señor el día 27 de mayo de 1957 a la edad de 19 años, siendo miembro fiel y activo de la iglesia en Piedras Negras, Coah. Su ejemplo de fidelidad es recordado con cariño; pues la abnegación y constancia siempre lo caracterizaron.

VOLO AL CIELO

El día 12 de junio del presente año, se fué con el Señor nuestro estimado hermano JUAN DIAZ CALDERON, a la edad de 57 años. Por algunos años estuvo oyendo la palabra de Dios y por fin en el culto especial, el día 26 de agosto del año pasado "DIA DE LA BIBLIA" fué bautizado en el nombre de Jesucristo en la primera Iglesia de Tijuana, B. Cfa. El hermano fué velado en la funeraria Martínez y como tenía algunas amistades por su negocio comercial le obsequiaron bastantes coronas de flores. En el cementerio asistieron muchos fieles de las diferentes iglesias de la localidad y del lado americano, habiendo oficiado en el culto de despedida el Obispo presidente de nuestra Iglesia. Le sobreviven su esposa y cinco hijos. Orad por ellos y su esposa nuestra hermana Angelina Macías Vda. de Díaz, para que Dios la bendiga y le de fortaleza espiritual.

——oOo——

Martires: Testigos.

Es casi seguro que muchos cristianos, al leer las presentes líneas, todavía recuerdan, con tristeza y cierto modo, con satisfacción, a los cinco misioneros evangélicos; T. Edward Mc Cully, Roger Yourdarin, Peter Flemming, James Elliot y el piloto Nite Saint, quienes a principios de enero de 1956, fueron en avión a las regiones selváticas del Ecuador a fin de preparar las condiciones que más tarde facilitala predicación del evangelio, y sucumbieron anté el salvajismo de los indios aucas que habitan en esos parajes. Por mucho tiempo a esos siervos de Jesucristo se les recordará contristeza, porque perecieron en forma que podemos llamar trágica y se les recordará con satisfacción, porque fueron fieles hasta la muerte.

Bien podemos llamar a estos cinco misioneros, "MARTIRES DE JESUCRISTO", pues se le llama mártir a una persona que padece muerte por amor de Jesucristo y en defensa de la verdadera religión. (Dic. Acad. Esp.) o también se le puede llamar, testigos como dice nuestra Biblia, ya que la palabra griega mártires, significa testigos.

Además, un testigo es una persona que da testimonio de una cosa, o la atestigua; es decir: declara o afirma una cosa. Recordemos que nuestro Señor dijo a sus predicadores: "Y me sereis testigos (el griego dice: mártires, que equivale a mártir) en Jerusalem, y en toda Judea y Samaria, y hasta lo último de la tierra". (Hechos 1:8) Así pues, aquellos cinco misioneros podemos consideralos como mártires o testigos de Jesucristo.

Posiblemente muchos de nosotros no llegaremos a ser mártires de Jesucristo en el sentido que se acaba de exponer: Hasta morir; o posiblemente si. Dios lo sabe, pero, ¿no seremos, por lo menos, testigos en el sentido que menos puede asustarnos: Simplemente declarando que "Cristo Jesús vino al mundo para salvar a los pecadores" ¿No diremos a nuestros amigos y vecinos "que la sangre de Jesucristo nos limpia de todo pecado"? ¿No diremos que "La paga del pecado es muerte, mas la dádiva de Dios es vida eterna"? ¿No les diremos que Dios no quiere la muerte del pecador, "sino que se arrepientan y vivan"? ¿No les diremos que "De tal manera amó Dios al mundo, que ha dado a su Hijo Unigénito, para que todo aquel que en él cree, no se pierda mas tenga vida eterna"?

Los indios aucas necesitan al Dios verdadero que es amor, a Jesucristo como su Salvador, al Espíritu Santo como virtud regeneradora; y las gentes "civilizadas" no redimidas, también necesitan este conocimiento. ¿Qué vamos a hacer para que los "Civilizados y los no civilizados acepten estas verdades?

* * *

IN MEMORIAM.

Tuvimos en el pueblo de Esmeralda, Coah., un buen amigo del Evangelio, de nombre don Eduardo Treviño.

Hace aproximadamente 8 años que al visitar las iglesias de Sierra Mojada y Esmeralda, siendo pastor nuestro hermano Felipe Saucedo, el Sr. Treviño entabló amistad con nosotros y desde luego demostró grande simpatía por el Evangelio y la Iglesia del Señor en esos lugares, cooperando con su asistencia a los cultos y su donativo para las necesidades de la Iglesia.

El que escribe estas líneas, recordando a este buen amigo, fuí objeto de sus atenciones muy esmeradas y tuve con él, momentos muy plancenteros conversando y departiendo en común algunas buenas ideas sobre las verdades del Evagenlio. Era un asiduo lector de "EL EXEGETA", y puntualmente renovaba su suscripción para no perderse de las noticias y enseñanzas que nuestro Organo Oficial difunde.

El Sr. Francisco V. Valdez, hermano del finado, escribió al hermano Felipe Saucedo el día 4 de marzo próximo pasado, dándole la noticia del fallecimiento de éste nuestro buen amigo, y creo no es tarde para expresar nuestra simpatía y buenos recuerdos hacia el Sr. don Eduardo Treviño Valdez, y deseamos con todo nuestro corazón, el conzuelo para todos sus familiares.

Por último, doy testimonio que la ocasión, cuando nuestro templo en Sierra Mojada quedó seriamente deteriorado del techo y una pared lateral, por un torrencial aguacero, que azotó el lugar, don Eduardo fué uno de los amigos que más nos ayudó.

Quién gratamente lo recuerda. José Ortega A.

——oOo——

El día siete de julio del presente año, el templo de la primera Iglesia de la ciudad de Tijuana, B. Cfa., se vio concurrido con motivo del enlace matrimonial de los jóvenes miembros de la misma congregación, Heberto Castro Collins y la señorita Elisama Rivas Borrego, quienes acompañados de su corte nupcial y al compás de la marcha ejecutada por la pianista de la Iglesia Margarita Y. Vda. de Valdez, pasaron hasta el altar en donde se prometieron cristiana fidelidad.

Después de entonar el himno 219 de Gloria, el Obispo Vicepresidente Maclovio Gaxiola L., elevó a Dios una oración tocando a él exortar a los contrayentes con las instrucciones de la palabra de Dios y habiéndoles hecho el interrogatorio respectivo, consabido que la pareja en todas sus partes lo afirmó tomándolos de manos los declaró perfectamente unidos en legítimo matrimonio, e imponiéndolas las manos en el Nombre de Jesucristo pidió en oración fervorosa al altísimo Dios la bendición por los hermanos que forman su nuevo hogar.

En seguida el grupo de jóvenes cantaron el himno intitulado "Plegaria Nupcial" y acto seguido el Obispo oficiante explicó a todos el origen del matrimonio, su valor e importancia así como las cosas difíciles que alternan con la felicidad del matrimonio y terminó amonestando a los desposados a que deben ser buenos esposos y fieles cristianos.

Al pastor del Iglesia hermano Marcelo Pacheco Alvarez, tocó dar por terminada la ceremonia y a la entra del templo se les dieron las felicitaciones con abrazos y una despedida cariñosa por la juventud y demás fieles.

En el hogar de los hermanos Rivas se sirvieron los alimentos tradicionales gustando a todos. La juventud estuvo entonando alabanzas a Dios y llenos de regocijo participaron por la tarde al conocer cada uno de los regalos que los jóvenes y algunos hermanos obsequiaron.

El Pastor Marcelo Pacheco A.

:-Sección de Testimonios-:

Con gratitud en mi corazón, doy testimonio de la obra poderosa de Cristo al salvarme y llamarme al ministerio para trabajar en su bendita Obra.

En el año de 1935 empecé a oír el evangelio y fué hasta el día primero de abril del año de 1941, cuando al asistir por primera vez a una convención en el pueblo de Guamúchil, Sin., sentí la necesidad de mi salvación y juntamente con mi esposa fuimos bautizados en el nombre de Jesucristo para el perdón de nuestros pecados. En el siguiente año que se celebró otra convención en el mismo lugar, recibí la promesa del Espíritu Santo y por necesidades de la Obra del Señor, nuestro hermano Heriberto Gaxiola que era mi pastor en el lugar de La Palma, Sin., me apartó para el ministerio.

Por 10 años ayudé en la iglesia local en algunos trabajos y en varios campos, hasta que en el año de 1952 me trasladé al Estado de Sonora para hacerme cargo de la iglesia en la ciudad de Hermosillo, que es la capital del Estado y estuve al frente de ella, hasta el año de 1954 que por acuerdos convencionales la entregué a nuestro hermano Filiberto López Ortiz para ayudar en otros trabajos. En el año de 1955 volví a asumir el pastorado de la iglesia en Hermosillo y esta vez permanecí al frente, concediéndome el Señor algunas almas y hacer algo en la construcción de un templo que está por dedicarse al Señor.

Por acuerdos de la última convención Estatal, entregué este pastorado a nuestro hermano Elías Escamilla para trasladarme a la iglesia de Santa Ana, Son. en donde actualmente me encuentro luchando y trabajando en favor de la salvación de las almas y el cuidado de mis hermanos en la fe.

Me siento feliz de contar esta historia, dando gracias a Dios porque me ha bendecido de una manera especial inmerecida, pero sé que el Señor al perdonarme, nos colma de bendiciones.

Su hermano en Cristo
Crispín Molinares Hernández.

TESTIMONIO

A la edad de 26 años, en el año de 1954, sufría una terrible enfermedad crónica que la ciencia médica había declarado incurable. Ante tal situación, mi moral iba decayendo al grado de no tenerle más cariño a la vida y deseaba mejor morir.

Pero Dios que tiene misericordia del perdido y del desamparado (pues Cristo vino a buscar y a salvar lo que se había perdido, Luc. 19:10), puso los medios para que yo oyera el evangelio y de esta manera pude oir palabras que trajeron vida a mi alma y salud a mi cuerpo. Tuve fe en el poder de Cristo y yo sané. Tuve fe en su bendita palabra y fui salvo bautizándome en el nombre de Jesucristo para el perdón de mis pecados Hech. 2:38.

Ahora soy feliz y puedo cantar: JESUS, yo te amo porque tú me has salvado, porque tú me has sanado... Oh glorificado sea su Santo Nombre ¡¡¡¡Aleluya!!!!

Si algún pecador como yo, sufre igual que como yo sufría, le recomiendo a Cristo como único Salvador y sanador. El da dscanso y perdón al pecador.

Su hermano en Cristo

Mesachi Carranza. P.O.Box 1634, Indio, Calif.

VUELVE CREYENTE VUELVE

I

Ayer con paso firme llegaste al redil
Demostrando tu completa decisión
Hiciste un pacto con actitud viril
Estableciendo con Dios la comunión

II

Han pasado los días, y con fervor sincero
Tú demostraste tu fidelidad
Manifestando que en tu interno fuero
Hubo un propósito firme de lealtad.

III

Sin embargo, hoy vemos que vacilas
Como que dudas, ¡qué temes, no se qué!
Como que quieres abandonar las filas,
Sin importarte: ¿Qué será de tu Fé?

IV

¡Vuélvete hermano, vuélvete ahora;
Reflexiona y humillate otra vez!
Recuerda que muy pronto llegará la hora
De estar en la presencia de tu Juez.

V

No des un paso más en rumbo opuesto
¡Vuelve Creyente, vuélvete a tu Dios!
Regresa y colócate en tu puesto
Y sigue oyendo de tu Señor la voz.

URIAS RODRIGUEZ ALAVEZ

Así que, los que somos más firmes
debemos sobrellevar la flaqueza
de los flacos, y no agradarnos a
nosotros mismos. Romanos 15:1.

SECCION FEMENIL

INFORME DE LA PRESIDENTA DE LA FEDERACION DE SOCIEDADES FEMENILES "DORCAS" DEL ESTADO DE TAMAULIPAS, SOBRE LAS VISITAS QUE HIZO A ALGUNAS SOCIEDADES FEMENILES DE ESA REGION.

Después de haber celebrado nuestra gran Confraternidad Femenil el día 1º de mayo de 1957 con el propósito de nombrar la Nueva Mesa Directiva de la Federación, la cual resultó todo un éxito, pues asistieron la mayoría de las Presidentas de Sociedades y un gran número de Delegados Fraternales, habiendo orado y cantado al Señor, le pedimos su santa dirección y enseguida se procedió a la elección y reelección al mismo tiempo, pues todas las hermanas oraron al Señor para que nosotras siguieramos trabajando otros dos años, lo cual aceptamos con la ayuda del Señor, renovando nuestros votos y deseando hacer algo más en beneficio de esta causa bendita, y es por esto que propusimos se hiciera una jira. Me acompañaron la Secretaria y el Asesor de esta Federación y otros hermanos más. Salimos de nuestros hogares el día 25 de junio y regresamos el día primero de julio. Dios nos concedió que en todos los lugares que visitamos, nuestras hermanas estaban preparadas esperándonos con grande gozo. Celebramos reuniones muy especiales de orientación, y cultos por la noche patrocinados por la Federación. Todos muy bendecidos de parte del Señor.

Me voy a referir muy especialmente a un lugar llamado "Cándido Aguilar" en donde Dios nos concedió grandes bendiciones, pues se caracterizó la fiesta como Confraternidad Femenil. Es una congregación naciente, ahí organizamos y reconocimos una Sociedad más para nuestro Estado. Se bautizaron 11 (once) personas en el glorioso Nombre del Señor y 5 (cinco) fueron sellados con la promesa del Espíritu Santo, en su mayoría fueron Varonas.

Con esto cerramos con broche de oro nuestra fiesta y le damos gracias al Señor que El nos concedió visitar aquellas Sociedades que no habíamos visitado en el período pasado.

Insertamos una fotografía de la Sociedad que se acaba de formar en "Cándido Aguilar" y suplicamos las oraciones de todo el pueblo del Señor que oren por esta Federación Femenil del Estado de Tamaulipas para que El nos conceda nuevos triunfos.

"POR LA IGLESIA, EL HOGAR Y LA COLECTIVIDAD."

Cd. Reynosa, Tamps., a 4 de Julio de 1957.

LA PRESIDENTA DE LA FEDERACION DEL ESTADO DE TAMAULIPAS,

Sofía C. de Salazar

SEGUNDA LISTA DE LAS SOCIEDADES FEMENILES "DORCAS" QUE DESPUES DEL DOCE DE JUNIO DE AÑO EN CURSO, HAN ENVIADO SU COOPERACION PARA EL SOSTENIMIENTO DEL EVANGELISTA EN AGUASCALIENTES, HNO. SABINO SANTOS MAGDALENO.

74.	El Aguate, Ver.	$ 30.00
75.	Ofrenda particular de la Hna. María Vázquez de Cd. Reynosa, Tamps.	„ 20.00
76.	Segunda Iglesia de Ciudad Juárez, Chih.	„ 10.00
77.	Mesillas, Zac.	„ 10.00
78.	Caseta D. B. Chih.	„ 10.00
79.	Segunda Iglesia de México, D. F.	„ 100.00
80.	Valle Redondo, B. C.	„ 50.00
81.	Primera Iglesia de México, D. F.	„ 60.00
82.	Guadalajara, Jal.	„ 34.00
83.	Canán, Culiacán, Sin.	„ 12.00
84.	Batocomito, Sin.	„ 11.00
85.	La Arena, 1ª Sección Comalcalco, Tab.	„ 18.00
86.	Nuevo Laredo, Tamps.	„ 30.00
87.	H. Matamoros, Tamps.	„ 41.00
88.	Tres Bocas, Tabasco	„ 13.00
	SUMA	$ 449.00
	MAS LA SUMA DE LISTA ANTERIOR	$2,447.15
	HACEN UN TOTAL DE	$2,896.15

Hasta el 12 de agosto son 87 Sociedades Femeniles las que han mandado su ofrenda, y una ofrenda particular de la Hna. María Vázquez de Cd. Reynosa Tamps. En el próximo número seguiremos informando las que se reciban después de esta fecha. Dios les bendiga.

Tijuna, B. C., 12 de agosto de 1957.

LA DIRECTIVA DE LA CONFEDERACION NACIONAL FEMENIL.

Avisos Importantes

1.—Ya está en prensa el directorio de iglesias y pastores en nuestro país. Diríjase al Comité de Literatura enviando un peso moneda nacional y recibirá a vuelta de Correo, un ejemplar libre de porte.

2.—El mes próximo, no olvide que el domingo 13 , es el día especial para la ofrenda proterminación de nuestra catedral en Torreón, Coah. Esperamos sea liberal y espléndido en su cooperación, y con su grano de arena será posible la terminación de este Santuario, para dedicarlo oficialmente en nuestra próxima Convención General en octubre de 1958. ¡Ayude... Coopere!!!!

3.—Si quiere Ud. que nuestro Organo Oficial siga circulando sin interrupción, procure estar al corriente en sus pedidos y en sus pagos por adelantado. Si algo adeuda, liquide y de esta manera demostrará su interés y cariño por nuestra revista.

4.—¿Desea Ud. que nuestra revista siempre sea atractiva por su contenido? Coopere enviando buenas noticias de la obra de Dios en los campos, testimonios, pensamientos edificantes, poesías, artículos de fondo bien meditados y ungidos, por el Espíritu Santo, reportes de los trabajos de las sociedades de los tres departamentos, etc.

Diríjase en esta parte, al Director nuestro hermano José Ortega A. a Av. Aldama Nº 679 Torreón, Coah. y con gusto lo atenderá.

5.—Empiece Ud. a orar por el próximo viaje misionero que hará una comisión de nuestra iglesia a los países Centroamericanos, a partir del mes de diciembre. Nuestros hermanos en aquellos países necesitan la visita y estímulo de sus hermanos mexicanos. También necesitamos cooperar para la salvación de muchos, perdidos en esos países.

¿Desea Ud. y siente en su corazón ayudar para este viaje Misionero? Diríjase al Tesorero hermano José Avalos O. Apartado Nº 81. Tepic, Nay.

6.—La Mesa Directiva de nuestra Iglesia, se reunirá en junta especial en la ciudad de México, D. F., en la última semana del mes de noviembre del presente año. Ore Ud. por los ministros que forman el cuerpo representativo de nuestra iglesia, para que el Espíritu Santo los ilumine en todos los asuntos de la Obra de Dios que tratarán en dicha reunión.

7.—No confíe demasiado en las conquistas que haya logrado en los trabajos de la escuela Dominical de su iglesia. Necesita orar y promover algo que estimule el ambiente y entusiasmo de la iglesia en este departamento. Algunas Escuelas Dominicales han decaído por la falta de iniciativa y oración. Pida ideas y consejos al Secretario de Educación, hermano Ysidro Pérez R. Calle 16 Nº 3810 Chihuahua, Chih.

¿QUE ES LA BIBLIA?

Acróstico

L uz esplendente de la eterna aurora,
A lba indecible en el espacio azul;

B ella alborada que la vida adora
I que nos cubre en su ramaje tul.
B ello fanal que alumbra la esperanza
L ampara misteriosa de la vida
I ncomparable estrella de bonanza
A nfora que en su cáliz nos anida.

E lla es de los libros la bendita,
L a que gozo a los hombres puede dar.

L a que pregona salvación gratuita,
I ndispensable amiga del hogar;
B lanca emoción que llega a lo profundo,
R eina inmortal de todas las edades,
O leo de amor que santifica al mundo.

D igno raudal que para todos eres
E inmutable aliento que acaricias.

E n hora buena quien dirige al hombre,
S ol que alumbra, espejo de injusticia;
P alabra digna de su grande nombre,
E lla es siempre y será luz que disipa
R udas tinieblas de la mente humana;
A ntigua fuente que a saciar invita
N uestra sed espiritual del alma,
Z afa de la impiedad por su flama;
A ntorcha de la paz, por DIOS BENDITA.

Noticias de la Obra de Dios

El día 23 de junio del presente año, siendo las trece horas y en culto especial, el Obispo presidente, Felipe Rivas H. colocó la primera piedra del edificio del templo de la Quinta Iglesia, el cual se construirá en la Colonia Alemán de dicha ciudad. Leyó la porción bíblica

del capítulo 28 de Génesis basando la enseñanza en el texto siguiente: y levantóse Jacob de mañana tomó la piedra que había tomado de cabecera, y alzola por título y derramó aceite encima de ella, diciendo: esta piedra que he puesto por título, será casa de Dios; y de todo lo que dieres, el diezmo lo he de apartar para ti. Se entonaron himnos "Cristo es nuestro jefe" y "Cristo la Roca" habiendo participado en el hermoso culto público, los ministros Antonio Contreras Luna y Marcelo Pacheco Alvarez y hermandad de algunas congregaciones de la localidad. Orad por el encargado de la Quinta Iglesia, David Castro, para que Dios lo ayude a él y a su congregación a terminar pronto su templo.

Los días 28 y 29 de junio en la ciudad de Tijuna, B. Cfa., de conformidad con el programa deliniado, se verificaron dos hermosos cultos, a los que asistieron bastantes ministros del lado americano y de las Iglesias de la Baja California. El día 29 desde las cinco de la mañana, comenzó la fiesta con un culto matutino. De 8: 30 a las 12 horas se celebró un hermoso culto juvenil siendo el ministro Manuel J. Gaxiola el predicador. De 1:30 a 4 P. M. hubo culto de oración por el derramamiento del Espíritu Santo en el que el Señor bautizó a diez hermanos con la dádiva de su divino poder. Los grupos de las tres Confederaciones y Federaciones Organizadas tanto del lado americano como de México, tuvieron muy buenos acuerdos en el día, conviniendo volverse a reunir en el lugar y fecha que lo acordaran las representaciones de ambos movimientos. El gran culto de confraternidad por los grupos organizados dió principio a las cinco de la tarde y terminó a las once de la noche en el que se verificaron nueve bautismos en agua en el Nombre del Señor Jesucristo. Tocó a nuestro estimado hermano Antonio Castañeda Nava, Obispo Vicepresidente de la Asamblea Apostólica, de los Estados Unidos de Norteamérica presentar el Sermón de la palabra de Dios, lo que gustó a todos en virtud de los acertados concejos expuestos de acuerdo con la palabra de Dios. Hasta esta fecha se han verificado cuatro cultos de Confraternidad Internacional dos en el lado americano y dos en Tijuana, B. Cfa. moviendo a los fieles a amarse con mayor fraternidad. En una reunión que verificaron los ministros por separado se acordó celebrar la convención por el Distrito de Baja California, durante los días 17, 18 y 19 de diciembre del presente año y otros asuntos de importancia.

ENSENADA, BAJA CALIFORNIA.

La Iglesia de Ensenada, pastoreada actualmente por el ministro Filiberto López Ortiz, ha estado de placemes pues el día dos de julio visitó dicho lugar el ministro José Avalos Orozco, Anciano del Estado de Nayarit que habiendo arribado a Tijuana para visitar a sus familiares participó en el gran culto de Confraternidad Internacional y de allá pasó al puerto de Ensenada, habiéndose sentido el pueblo de Dios muy contento con la enseñanza de aliento y amonestación que les fué impartida. También el Obispo Presidente Felipe Rivas H. visitó la Iglesia de dicho lugar el día cinco y el día seis del mismo mes; se verificó un hermoso culto en el que el Obispo Vicepresidente Maclovio Gaxiola L. presentó hermosa enseñanza de la palabra de Dios. Orad por el hermano Feliberto López para que Dios lo ayude en todo, pues hace pocos días recibió la Iglesia de Ensenada a su cargo.

* * *

ESTADO DE ZACATECAS. El día 24 del mes de junio próximo pasado, nuestro estimado hermano Manuel Pérez V. Supervisor en dicho Estado, realizó una brillante gira por la región de Caopas, principiando sus actividades en ese mismo lugar, con la fiesta de aniversario de la dedicación de su templo.

Acompañaron a nuestro hermano algunos fieles de las iglesias circunvecinas y de esta manera hubo una reunión muy animada y llena de gozo espiritual. Los vecinos del lugar también estuvieron de fiesta al ver el pueblo animado con la presencia de nuestros hermanos y de esta manera, la fiesta de aniversario, resultó muy interesante.

En el culto por la noche, se desarrolló un animado programa en el que tomaron parte varios obreros, grupos y hermanos en la fe, dándo énfasis al carácter del culto y dando gracias a Dios por todo. El hermano Manuel Pérez V. dicertó su sermón, basándose en la gloria y la alegría que experimentaron los israelitas cuando Salomón dedicó el gran templo de Jerusalem (II Crón. Caps. 5 y6). Luego ilustró al pueblo enseñando que en estos tiempos, por humilde que sean nuestros templos para Dios, son de grande estima delante de El, porque él ve el sentir de sus hijos.

La fiesta terminó con un inspirado llamamiento a las almas, rindiéndose al Señor un buen número de ellas, por quienes se oró a Dios.

En los siguientes días, hasta el 2 de julio, se tuvieron cultos de avivaviento, reuniones ministeriales y de sociedades para tener acuerdos. Como resultado de ello, en primer lugar, se presentaron un buen número de personas deseosas de obedecer, pero se les doctrinará más para que den el paso de obediencia con limpia conciencia. Se tomó el acuerdo que el hermano José Becerra M., pastor del lugar, se traslade a El Nuevo Mercurio, lugar en donde mucha falta hace un Obrero. Se nombró interinamente en su lugar, al hermano que fungía como Asistente.

En un lugar llamado Apizolaya, celebraron un hermoso culto y en otros pequeños lugares de tal manera, que puede decirse que todo fué un glorioso avivamiento para el pueblo del Señor en esos lugares.

Finalmente el día 4 de julio, se dio posesión al hermano José Becerra M. como pastor en el El Nuevo Mercurio, tomando parte también el pastor de Camacho, Zac. nuestro hermano Telésforo Santos, quien por algún tiempo estuvo atendiendo esta Obra. Nuestro hermano Pérez Villa suplica de todos nosotros las oraciones para que el Señor lo siga bendiciendo en sus trabajos.

ESTADO DE NUEVO LEON. Nuestro hermano Melesio Segovia P., Supervisor de la Obra del Señor en este Estado, acompañado de los siguientes hermanos: Manuel Francisco Tovar, pastor en Linares; Benito Juárez, pastor en Santa Isabel; Guadalupe López, presidente de la Federación de Varones; Lilia T. de Martínez, Presidenta de la Federación de Señoras, Eusebia C. de Balderas, Secretaria de la misma y varios hermanos más, iniciaron el día 4 de julio una gira general en las iglesias del Estado, terminando el día 22 del mismo mes.

En primer lugar visitaron la Iglesia de Nuevo Laredo, Tamps. (que está supeditada a este Distrito) en donde es pastor nuestro hermano Gregorio Carreón B., y su permanencia fué de tres días, durante los cuales se celebraron cultos especiales, reuniones de ministros y de sociedades, para tratar los diferentes problemas de la Obra de Dios. Los resultados de esta visita fueron una grande bendición para la iglesia local.

El siguiente lugar que visitaron fué la 2ª iglesia local en Monterrey, o sea de la Colonia Niño Artillero, de la cual es pastor nuestro hermano Ernesto Veloz Lozano, en donde se hizo el mismo trabajo.

El siguiente lugar fué Cerralvo en donde solamente se celebró un culto especial con resultados muy satisfactorios. De allí pasaron a la obra naciente de Gral. Bravo, de donde es pastor nuestro hermano Matías Rodríguez. Aquí se tuvo un buen éxito con la asistencia de más de 40 personas que oyeron con toda atención el mensaje de salvación y finalmente se bautizó una persona. Un amigo del evangelio, el señor Severo Garza y familia, ayudó mucho con sus atenciones a los visitantes y acompañó a nuestros hermanos a varios lugares. Creemos que pronto serán salvos toda esa casa y muchas almas más en ese lugar. Se organizó la Sociedad Femenil con las pocas hermanas que hay.

Dos días estuvieron en un nuevo campo de predicación, llamado San Isidro, Municipio de Ramones, en donde tuvo gran éxito la predicación del Evangelio. De allí pasaron a Santa Isabel y Dolores, de donde es pastor nuestro hermano Benito Juárez. La iglesia se sintió gozosa con esta visita y nuevas almas oyeron el mensaje de salvación.

El penúltimo lugar visitado fué, Linares en donde tres valientes arrebataron el reino de Dios y la iglesia experimentó un grande avivamiento con los cultos especiales, reuniones y oración por el derramamiento del Espíritu Santo. Felicitamos a nuestro hermano Manuel Tovar, pastor de este lugar quien está trabajando muy animosamente.

Finalmente, visitaron el lugar de Los Lirios, en donde un buen número de la iglesia de Monterrey, vino a encontrar a nuestros misioneros y de esta manera, la gran gira, se tornó en una bendición para las iglesias del Señor en este Estado. Felicitamos a nuestro hermano Segovia por este buen trabajo y le decimos con el mejor sentir, que deseamos que lo siga haciendo mejor y con mayores ánimos.

Nuestro hermano Manuel Pérez V., supervisor en el Estado de Zacatecas, nos informa los resultados de su última gira por las iglesias y es como sigue:

Acompañado del hermano Fortunato Martínez, pastor de Cañitas, Zac. y Vicepresidente de la Federación de Sociedades Juveniles en dicho Estado, visitamos el lugar de Los Guajes, en donde con ansia nos esperaban 5 personas para ser bautizadas en el nombre de Jesucristo, ya que el Señor había hecho la obra en sus corazones. Los bautismos se oficiaron el día 14 de mayo. Después seguimos con una serie de cultos de avivamiento espiritual por 6 días, durante los cuales se organizó la Sociedad Juvenil y se tuvieron acuerdos para el cambio del hermano Crecencio Cortez a dicho lugar para atender la Obra. Todos los hermanos manifestaron ayudar con sus pobrezas, pero con buena voluntad para el sostenimiento del hermano Cortez. De allí visitaron los lugares de La Ciénega, Rancho de los Huajes y Mezquital del Oro., celebrando en cada lugar servicios con los hermanos.

Pasaron al pueblo llamado San Miguel Tepetitlán, en donde permanecieron 5 días organizando y consolando a los hermanos que actualmente no tienen pastor, pero se guardan fieles en el Señor. En seguida pasamos al Rancho de Santiago, en donde celebramos hermosos cultos, finalizando nuestra gira.

Nuestro hermano Fortunato regresó a su lugar y yo me trasladé a Mesillas, Zac. en donde los hermanos me esperaban muy atribulados, porque las gentes del pueblo, se había propuesto a echarlos a todos por la fuerza, estando las autoridades locales de acuerdo en todo esto.

No teniendo ningunas garantías ni atenciones, nos dirigimos a la Capital del Estado a presentar nuestra queja ante el C. Gobernador y después de exponer nuestra queja, y reclamando nuestros derechos como ciudadanos, apelando al Art. 24 Constitucional, se nos ofrecieron garantías, nombrándose a un policía judicial para llamar la atención a las autoridades del pueblo de Mesillas, haciéndoles saber que conforme a derecho y por nuestras leyes en materia de cultos, no se nos debía perseguir ni perjudicar en absoluto, sino darnos libertad de profesar nuestra creencia Evangélica.

De esta manera se tuvo un grande triunfo y gracias a Dios, las cosas se han normalizado en dicho lugar. Por lo que se suplica a nuestros hermanos, las oraciones a Dios, en favor de las autoridades, para que la Palabra de Dios corra libremente y no sea impedida. I Tim. 2:1 al 5.

Orad también por el pastor, hermano Amado Martínez G. y los fieles del lugar.

ESTADO DE TAMAULIPAS.—El hermano Domitilo Salazar nos informa con brevedad lo siguiente: En la Brecha 108, se celebró una bendecida confraternidad, de donde es pastor nuestro hermano Victoriano Guerrero.

Varios pastores de la región asistieron para tener un cambio de impresiones durante el día y por la noche celebraron un glorioso culto, desarrollándose un programa de resaltantes actividades.

Nuestro hermano Victoriano Guerrero así como la iglesia local, se sintieron felices con los buenos resultados de este culto, habiendo sentido nuevas fuerzas y ánimos espirituales y un avivamiento en nuevas almas que oyeron el mensaje del Señor. Se celebraron tres bautismos en agua.

También nos informa que el día 28 de junio se dedicó al Señor, una nueva casa de oración en el lugar de Cándido Aguilar, Tamps., habiendo asistido un buen número de hermanos de la región.

Por la mañana fué la dedicación con el acto de órden, siendo presidida por el Supervisor y tomando parte algunos obreros en los diferentes números del programa. Fué presentado ante la grey, el hermano Homero Martínez como el Encargado responsable de esta obrita naciente.

Por la tarde se verificaron acuerdos ministeriales, 11 bautismos en agua, 5 bautismos con el Espíritu Santo, la formación de la Sociedad Femenil Dorcas, presidiendo los trabajos la hermana Sofía de Salazar en su carácter de Presidenta de la Federación. Mucho activó en todos estos trabajos el hermano Epigmenio Sánchez, obrero que ayuda entusiastamente a nuestro hermano Zalazar y es el Encargado de la Obra en El Realito del mismo Estado.

El culto por la noche estuvo muy concurrido y hubo una grande oportunidad de presentar el mensaje de salvación a las almas que con interés oyeron la predicación. Muchos se acercaron al altar suplicando la oración por salvación. Se publica la fotografía de los que fueron bautizados y el bautista, fué nuestro hermano Epigmenio Sánchez.