EL EXEGETA
EXPOSITOR DE LA BIBLIA

BIBLIA Y CONOCEREIS LA VERDAD Y LA VERDAD OS LIBERTARA

ORGANO OFICIAL DE LA IGLESIA APOSTOLICA DE LA FE EN CRISTO JESUS

Registrado en la Admón. de Correos de Tacubaya, el día 2 de Mayo de 1944

Año XIV | México, D F. Junio 30 de 1957 | Núm. 6

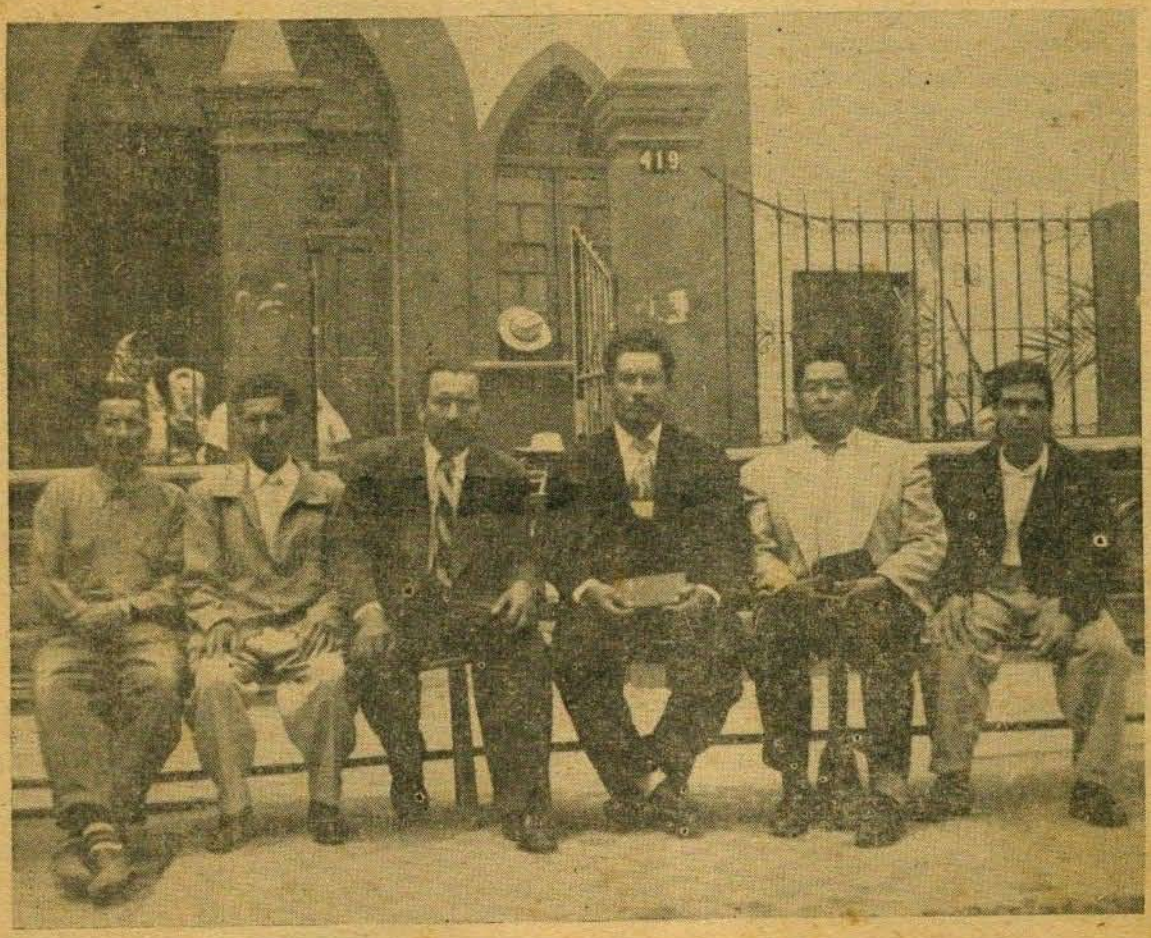

GRUPO DE MINISTROS QUE INTEGRAN EL GOBIERNO DE LA IGLESIA EN GUADALAJARA, JAL., DE IZQUIERDA A DERECHA: EMILIO ZEPEDA, JUAN MURILLO, OSCAR HILL HOLGUIN, FRANCISCO MORENO F. LORENZO HILL Y CATARINO GUTIERREZ

- OBSERVACIONES -

La Campaña Nacional contra el analfabetismo, ha sido una de las obras más encomiables, llevadas al cabo en nuestro país, con bastante éxito. Tenemos ahora mucha más gente que sabe leer y escribir en nuestra patria y por ende, la oportunidad para distribuir EL EXEGETA, nuestra Revista Cristiana que ha abierto los caminos del bien a muchos, entre mayor número de personas.

Hemos tenido testimonios de lo que nuestra publicación ha realizado en la vida de muchos seres que antes vivían en la oscuridad de la ignorancia de las letras y también en el oscurantismo de una serie de prejuicios y supersticiones. Es esta la razón, por la cual hacemos un llamado sincero a todos nuestros amados lectores, para que se interesen por distribuir más EL EXEGETA entre sus amistades y también, si así lo desean pueden ordenar suscripciones para sus familiares ausentes. Si utedes no pueden llegar a los suyos con el mensaje verbal de la palabra de Dios, pueden mandarles el mensaje escrito.

El mensaje escrito es más duradero, porque la persona tiene mayor tiempo para meditar. Cuando hablamos boca a boca con una persona, ella tiene que atender a un sin número de cumplimientos, que a veces le impiden penetrar hondamente a lo que se le dice, pero cuando la persona en su propio hogar recibe la revista y puede sentarse cómodamente en su sala, o recostarse en su cama y leer, meditando sobre lo que significa la salvación del alma, hay oportunidad de que pueda compenetrarse de las verdades de la palabra bendita de Dios. Por esta razón es muy conveniente enviar a nuestros familiares ausentes una suscripción de EL EXEGETA cuanto antes.

Pagar cinco pesos por una suscripción anual de la mejor Revista Cristiana, no significa un gasto, sino una buena inversión. De un pequeño esfuerzo, puede resultar, un grande beneficio. La salvación del alma vale mucho más que todo el oro del mundo, y por esta razón debemos trabajar porque el mundo conozca a Cristo y se salve. Si no podemos lograr la conversión del mundo entero, cuando menos debemos buscar al individuo, con el mensaje que salva. Hagamos nuestra parte. Distribuyamos EL EXEGETA.

El Fundador.

DIRECTORIO

Revista Cristiana. Se publica mensualmente.
Director JOSE ORTEGA AGUILAR
Fundador MACLOVIO GAXIOLA LOPEZ
Tesorero Administrador
MANUEL VIZCARRA JUVERA

COLABORADORES:

Felipe Rivas H.
José Ortega A.
Manuel J. Gaxiola G.
Isidro Pérez R.
Blas González A.
Emeterio Reta G.
Melesio Segovia P.
Domitilo Salazar de la T.
José Ma. Camacho G.
Eduviges Cázares,
Manuel Rodríguez C.
Teófanes Castillo C.
Luciano Bojórquez D.
Alfonso Mascareño A.

Y demás ministros afiliados a nuestro movimiento.
Todo material para su publicación debe enviarse al Director Av. Aldama Nº 679 Ote.
TORREON, COAH. MEXICO

PRECIOS

Por un ejemplar ..... $ 0.50
Por diez o más, cada ejemplar .... „ 0.45
Una suscripción por un año ..... „ 5.00
Una suscripción por seis meses ..... „ 3.00

EN EL EXTRANJERO

Por un ejemplar ..... Dlls. 0.10
Por diez o más, cada ejemplar .. " 0.07
Una suscripción por un año ..... „ 0.60
Una suscripción por seis meses .. „ 0.40

Todos los pagos de números sueltos y suscripciones deben enviarse directamente al tesorero, en giro o vale postal, cheque de banco o giro telegráfico, a: Apdo. Postal 17409, México 2, D. F.

DOCTRINA DE ANGELES Y DEMONIOS

(Continuación)

CAPITULO V.—El significado de la palabra "diablo".—La naturaleza del diablo. La palabra diablo procede del griego "diábolos", que quiere decir, falso acusador. Como falso acusador es autor y maestro de la calumnia la cual usó con bastante éxito desde el Edén. Entonces calumnió a Dios con Eva diciéndole: "más sabe Dios que el día que comiéreis de él, serán abiertos vuestros ojos, y seréis como dioses sabiendo el bien y el mal." En esto hizo destacar el diablo que Dios quería mantener su soberanía y que por eso privaba a la primera pareja de algunos privilegios a fin de que nunca llegaran a ser semejantes a él porque entonces ya no tendrían que depender de su favorecimiento pudiendo bastarse a sí mismos. De esta manera, hizo aparecer a Dios como un egoísta y déspota deseoso de tener subyugado al hombre. También a los hombres justos los calumnia con Dios. "Y respondiendo Satán a Jehová, dijo: ¿Teme Job a Dios de balde? ¿No le has tu cercado a él, y a su casa, y a todo lo que tienen en su derredor? Al trabajo de sus manos has dado bendición; por tanto su hacienda ha crecido sobre la tierra. Más extiende ahora tu mano, y toca a todo lo que tiene, y verás si no te blasfema en tu rostro". Job 1:9-11. El diablo todo el tiempo trata de calumniar a los hijos de Dios diciendo que no son íntegros, y si lo son, hace alarde de que no serán capaces de hacer frente a sus acechanzas y que al fin hará que se rebelen en contra del Señor. "Y oí una grande voz en el cielo que decía: Ahora ha venido la salvación, y la virtud, y el reino de nuestro Dios, y el poder de su Cristo; porque el acusador de nuestros hermanos ha sido arrojado en tierra, y sus ángeles fueron arrojados con él." Apocalipsis 12:10. El origen del diablo. No es posible trazar con toda exactitud la procedencia ú origen del diablo, pero si hay suficientes evidencias bíblicas para comprobar su existencia y delinear más o menos pormenorizadamente la forma en que dió principio a sus actividades malignas este espíritu satánico. El mismo Señor dijo a los setenta: "...Yo veía a Satanás, como un rayo, que caía del cielo." Lucas 10:18. Esto nos da idea de que el diablo es un ángel caído que desempeñó en el séquito celestial una posición prominente, pero que habiéndose rebelado en contra del Todopoderoso tuvo que ser lanzado de ... ... su posición celestial a la tierra. Lo anterior lo tenemos confirmado en Judas 6: "Y a los ángeles que no guardaron su dignidad, más dejaron su habitación, los ha reservado debajo de oscuridad en prisiones eternas hasta el juicio del gran día." Estos ángeles caídos como dijimos en la parte final del capítulo primero se dividen en dos clases: Activos e inactivos. Los inactivos son los que se señalan en Judas 6 y los activos son aquellos que tienen al diablo como líder, pues ni unos ni otros conservaron su dignidad original y tuvieron que ser lanzados del cielo. Desde entonces reunió el diablo a otros muchos espíritus malignos que han estado bajo sus órdenes. Todavía más, en Ezequiel 28:12-17 se hace referencia indirecta a Satán, quien se personifica en el rey de Tiro. "Hijo del hombre, levanta endechas sobre el rey de Tiro, y dile: Así ha dicho el Señor Jehová: Tú echas el sello a la proporción, lleno de sabiduría y acabado de hermosura. En Edén, en el huerto de Dios estuviste: toda piedra preciosa fué tu vestidura; el sardio, topacio, diamante, crisólito, oniqué y berilo, el zafiro, cabuncio, y esmeralda, y oro, los primores de tus tamboriles y pífanos estuvieron aprecibidos para ti en el día de tu creación. Tú, querubín grande, cubridor: y yo te puse; en el santo monte de Dios estuvieste; en medio de piedras de fuego has andado." Hasta el verso 15 se describe la situación de Satán antes de su caída, y en los versos 16 y 17, se habla de su condición posterior refiriendo el castigo que por su maldad obtuvo. "Perfecto eras en todos tus caminos desde el día que fuíste creado, hasta que se halló en ti maldad. A causa de la multitud de tu contratación fuíste lleno de iniquidad, y pecaste: por lo que yo te eché del monte de Dios, y te arrojé de entre las piedras de fuego, oh, querubín encubridor." "Enaltecióse tu corazón a causa de tu hermosura, corrompiste tu sabiduría a causa de tu resplandor: yo te arrojaré por tierra, delante de los reyes te pondré para que te miren a ti." El profeta Isaías también habla al respecto, diciendo: "¡Cómo caíste del cielo, oh lucero, hijo de la mañana! Cortado fuíste por tierra, tú que debilitabas a las gentes. Tú que decías en tu corazón: Subiré al cielo, en lo alto junto a las estrellas de Dios enzalsaré mi solio, y en el monte del testimonio me sentaré, a los lados del aquilón. Sobre las alturas de las nubes subiré, y seré semejante al Altísimo. Más tú derribado eres en el sepulcro, a los lados de la huesa." Isaías 14:12-15. Esta porción bíblica hace resaltar la exaltación de Lucero o Lucifer que viene siendo el nombre del diablo que ostentaba antes de ser arrojado de la presencia divina. Ya caído, es inadecuado usar ese mismo nombre para distinguirlo, puesto que ahora ya no puede ser Lucero, sino príncipe de las tinieblas. El profeta Isaías está usando en este pasaje otra vez la referencia indirecta a Satán al describir la ruina de Babilonia, y esto hace porque el diablo es el gobernador invisible de los imperios mudiales que han existido como: Tiro, Babilonia, Medo, Persia, Grecia, Roma, etc. Todos estos imperios han

tenido forzosamente que fracasar porque la maldad que el diablo ha usado los ha hecho caer. Por lo dicho en Esequiel 28 se entiende que Satán era de la orden de los querubines y que posiblemente había sido seleccionado para el desempeño de un alto cargo sobre la creacción primitiva, pues resalta también la actitud divina al poner querubines al cuidado del huerto de Edén después de la caída del hombre. El diablo y sus secuaces son espíritus. Así como los ángeles son espíritus, también Satán y sus ángeles son espíritus. "Entonces va y toma consigo otros siete espíritus peores que el, y entrados, moran allí; y son peores las cosas últimas del tal hombre que las primeras: así también acontecerá a esta generación mala". Mateo 12:45. "Y el espíritu inmundo, haciéndole pedazos, y clamando a gran voz salió de él". Marcos 1:26. "Porque de muchos que tenían espíritus inmundos, salían estos dando grandes voces; y muchos paralíticos y cojos eran sanados ". Hechos 8:7. "Porque no tenemos lucha contra sangre y carne; sino contra principados, contra potestades, contra señores del mundo, gobernadores de estas tinieblas, contra malicias espirituales en los aires". Efesios 6:12. Como el diablo y sus agentes son espíritus pueden estar invisiblemente en todas partes y así tentar a los seres humanos para su perjuicio. El diablo y sus ayudantes pueden manifestarse visiblemente. Los ayudantes de Satán, los demonios que trabajan bajo sus órdenes con el fin de perjudicar al género humano. Estos son numerosos y tienen la facultad de manifestarse visiblemente. Dejamos asentado anteriormente que los ángeles pueden manifestarse visiblemente, pero sólo a la semejanza del hombre. El diablo y sus ángeles caídos pueden manifestarse visiblemente en distintas formas. La primera prueba de este la tenemos en su manifestación visible en el Edén representando una serpiente. "Empero la serpiente era astuta, más que todos los animales del campo que Jehová Dios había hecho; la cual dijo a la mujer: Conque Dios os ha dicho: ¿No comáis de todo árbol del huerto?" Génesis 3:1. "Y no es maravilla, porque el mismo Satanás se transfigura en ángel de luz." II Corintios 11:14. No hay duda alguna de que el diablo se transforma para engañar a los hombres haciéndolos pecar, pues esto lo hizo desde el principio cuando se transformó en la serpiente para hacer caer a la primera pareja. En aquellos tiempos todos los reptiles y demás animales que había en el Edén no causaban pavor al hombre porque no le dañaban y por ello el diablo usó como instrumento a una serpiente ,seguramente por su sutileza y hermoso parecer. Comúnmente se cree que Satán se presenta como macho caprino, o como elegante caballero vestido de frac y sombrero de copa; pero la manera en que más se le representa es a la semajanza humana, sin vestuaria, con cuernos, orejas grandes, alas, cola, rostro adusto de mirada penetrante y una orquilla en la mano. Todo esto es creación de la imaginación, pues Satán tiene poder para transformarse en diferentes maneras aunque la manera más común en que se manifiesta es invisiblemente como espíritu influyendo en los hombres para utilizarlos como instrumentos suyos, a fin de llevar adelante su plan de destrucción. El diablo tiene muchos ángeles caído bajo sus órdenes. Estudiando sobre el endemoniado gardeno, fijémonos que éste estaba poseído de una legión de demonios. "Y le preguntó: ¿Cómo te llamas? Y respondió diciendo: Legión me llamo; porque somos muchos." Marcos 5:9. Los versos 12 y 13 de este mismo capítulo declaran que los demonios al ser lanzados se introdujeron en hato de puercos que eran como dos mil y todos se fueron por un despeñadero en la mar. La cantidad de puercos nos da idea de lo numeroso de los espíritus malignos. Cristo le echó fuera siete demonios a María Magdalena. "Y algunas mujeres que habían sido curadas de los malos espíritus y de enfermedades: María, que se llamaba Magdalena, de la cual habían salido siete demonios". Lucas 8:2. El diablo tiene poder restringido. Satán tiene poder para afligir a los justos aunque ese poder está restringido, pues siempre que aflige a los hijos de Dios lo hace con permiso expreso del Señor. A algunos les aflige continuamente, pero esto sucede, en muchos casos, cuando ya están completamente a merced de él, después que se han apartado de Cristo. "Y dijo Jehová a Satán: He aquí, todo lo que tiene está en tu mano: solamente no pongas tu mano sobre él. Y salióse Satán de delante de Jehová. Y salió, e hirió a Job de una.....

(Continuará)

—oOo—

—oOo—

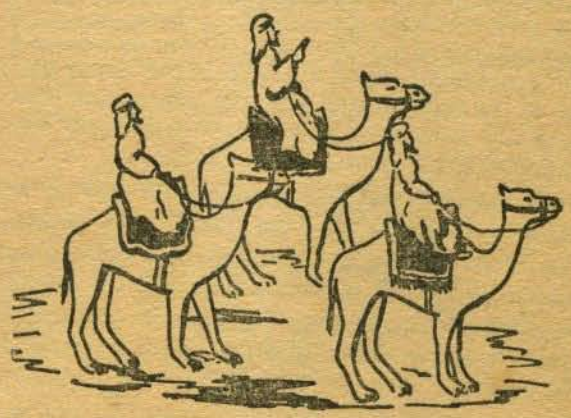

SED LLENOS DEL ESPIRITU SANTO

Por Pablo Rodríguez, Misionero en el Estado de Chiapas

Muy frecuentemente leemos hermosos e inspirados artículos sobre la necesidad de que el Creyente en Cristo debe vivir apartado de las contaminacions del pecado y de todas aquellas cosas del mundo con que se ofende a Dios. Mucho se insta al pueblo Cristiano a vivir una vida diáfana y sencilla y esto es en general, en todo el pueblo Evangélico; y hasta cierto punto está bien.

Pero se ha prescindido de buscar el poder del Espíritu Santo, que es algo esencial y muy necesario para luchar en contra del pecado y de una vida de tibieza que constantemente amenazan al verdadero creyente en el Señor. Se necesita este poder para la gran batalla en contra de las contaminaciones y pasiones carnales que batallan contra el alma y el espíritu.

Es muy cierto que cuando el pecador acepta el Evangelio y hace profesión de fe creyendo en Cristo como su único Salvador, siendo bautizado en el nombre de Jesucristo, el corazón es limpio, barrido y adornado, habiendo salido de él el espíritu inmundo que por tiempo había habitado su corazón; pero este espíritu inmundo, después de andar por lugares secos, trata de regresar a la casa de donde había salido y si ésta (que es el corazón del creyente) se encuentra vacía y no llena del poder del Espíritu Santo, puede nuevamente ser habitada por el espíritu inmundo que llevará a su víctima a cometer cosas peores. Mateo 12:43-45.

El bautizmo en agua ciertamente salva a la persona cuando se obedece con fe y arrepentimiento pero no quita las inmundicias de la carne, lo declara San Pedro en su primera Epístola Universal capítulo 3:21. Por lo que claramente se comprende que es necesario al creyente el llenamiento del poder y virtud del Espíritu Santo. Esto es lo que a la luz de la palabra de Dios sostenemos y la misma experiencia en la vida cristiana nos lo ha hecho entender, por lo que hacemos un llamado a quienes con sinceridad predican el Evangelio y desean que los creyentes vivan una vida vencedora sobre el mal y el pecado y les insistimos a que para ello debemos ser llenos del poder del Espíritu Santo.

Los Santos Apóstoles, habiendo sido doctrinados por tres años y medio y siendo testigos de los milagros de Cristo y otras muchas gloriosas experiencias, fué necesario que recibieran potencia de lo alto. Hechos 1:8 para ser testigos de las cosas que habían visto y oído y sin este poder, no hubieran sido vencedores. El Apóstol Pedro fué débil y cobarde antes de tener la gloriosa experiencia de este poder de los altos; pero después fué el hombre que asombró a muchos con sus sermones y su actuación siendo hombre sin letras pero el poder del Espíritu Santo era evidencia suficiente para convencer a todos. El Apóstol Pablo aunque era hombre ilustrado y preparado, escribe, que su predicación y sus palabras no estribaban en humana sabiduría sino en demostración de el Espíritu y de poder. Primera de Corintios :1-5.

Existe en nuestros días un espíritu que entre gran parte del pueblo Evangélico se opone con incredulidad a la manifestación del poder del Espíritu Santo, como lo fué en la iglesia primitiva que el Señor bautizó con Espíritu Santo y fuego, alegando que el Espíritu Santo se recibe muy sencillamente y sin manifestaciones sobrenaturales desde que se cree en el Evangelio, basándose en lo que dice San Pablo en Efesios 1:13. Pero esta aseveración es necia e ignorante porque el Apóstol san Pablo está dando énfasis al recibimiento del Espíritu Santo con poder refiriéndose al caso que se relata en Hechos 19:1-5.

En la conciencia de muchos sinceros creyentes hay el convencimiento de la necesidad de este poder del Espíritu Santo para vivir una vida consagrada, vencedora sobre la mundanalidad, santificada y fiel en el Señor; pero siguen siendo dominados por un deseo involuntario de vivir en muchas cosas, en conformidad con este siglo; como cumplimiento con la sociedad, consecuencias lógicas de la vida en los negocios, en los trabajos y en otras circunstancias semejantes y de esta manera son hallados en una vida de tibieza, completamente débil espiritualmente y con un pie en la iglesia y otro en el mundo. ¡Qué vida tan pobre e indigna de un Evangelio que como dijo San Pablo en Romanos 1:10 "que es potencia de Dios para salud a todo aquel que cree"!

Desde el antiguo testamento leemos que los hombres de Dios que eran llenos del Espíritu fueron vencedores y que aunque eran débiles como hombres, realizaron por este Poder que obró en ellos, grandes hazañas como: Sansón venciendo a mil hombres; Elías retando a los 400 profetas de Baal; David venciendo a Goliat; Moisés ante Faraón y otros muchos testimonios semejantes. En el Nuevo Testamento leemos de Esteban, que lleno del Espíritu Santo y de poder no se acobardó ante

Pasa a la Pág. 15

EN EL MONTE

Va poniéndose el Sol... ¡Qué tarde tan pre-
[ciosa!
aquel monte es un templo, forma cúpula el cielo,
el césped es la alfombra más tersa y más hermosa,
y las flores cual nunca perfuman hoy su suelo.

Continúa el Maestro su enseñanza gloriosa,
¡Qué decires profundos brotan de aquellos labios,
cuánta ventura, cuánta en las almas reposa,
así jamás hablaron ni aún los hombres sabios!

Escuchan los discípulos: el sermón atesoran,
tendrán que padecer y mucho sufrir,
pero ante la presencia de Cristo a quien adoran
todo parece fácil, habrán de resistir...

Y Cristo los prepara cual Padre a sus hijuelos,
les habla de las lides que habrán de sostener,
así como los pájaros en arriesgados vuelos
aprenden en la vida a elevarse y vencer.

"Sois bienaventurados siempre que os persi-
[guieren
y todo mal dijeren por mi causa mintiendo."
No suponían ellos que a los más buenos hieren,
calumnian, crucifican más mueren bendiciendo...

Todavía se ignora por qué sufre el que es justo
por los pecados de otros, como Cristo sufrió,
por qué en su reino truinfa el pobre y el adusto
y es grande el galardón del que más padeció.

Por qué el pecado oculto de una vida sombría,
rebalsa hasta los nietos y encharca su heredad...
¿Oh es que nunca habrá dicha en el alma más pía,
mientras haya en el mundo un átomo de mal?

Por eso el buen Maestro al ver las multitudes
acercándose dijo: "Yo soy el buen Pastor."
Les habló de su reino, les dió sus beatitudes
que son normas divinas que son reglas de amor.

Gozaos y alegraos; vuestra merced es grande
porque así persiguieron a los nobles profetas,
más alcanzaron gloria... el corazón se expande
¡Qué doctrinas gloriosas, tan amplias y perfectas!

Brotaron ilusiones en los pechos austeros
que bullen silenciosas dentro de cada ser,
de sus mentes se adueñan pensamientos sinceros
ahora erán mucho, mucho mejor que ayer.

Hoy como ayer el mal se ensaña; pero la voz del Maestro sigue imperando y a sus seguidores diciendo: Bienaventurados sois cuando os vituperaren y os persiguieren, y dijeren de vosotros todo mal por mi causa mintiendo. Gozaos y alegraos; porque vuestra merced es grande en los cielos: que así persiguieron a los profetas que fueron antes de vosotros. Mat. 5:11, 12. ¿Quién subirá al monte de Jehová? y quién estará en el lugar de su Santidad? El limpio de manos y puro de corazón: El que no ha elevado su alma a la vanidad, ni jurado con engaño.

Pedro Castillo Quiroz.

TRIUNFO DE LA LIBERTAD RELIGIOSA EN ROMA, ITALIA

Aunque parezca extraño, que en un lugar mundialmente conocido, en donde por excelencia es la Sede del Clericalismo Romanista y que tiene amplio apoyo del Gobierno y el respaldo de millones de creyentes católicos, haya triunfado la demanda del pueblo Evangélico, para celebrar sus reuniones religiosas. A continuación, transcribimos la publicación dada a conocer en El Fronterizo de Cd. Juárez, Chih. el día 19 de marzo del presente año:

"La Corte Constitucional de Italia, el más alto tribunal del país, declaró hoy inconstitucional una disposición de la policía que controla las reuniones religiosas.

La decisión de la Corte significa una victoria para los grupos Evangélicos en Italia, que desde hace largo tiempo tratan de que se anule tal disposición. Por medio de ésta, la policía había insistido en que las reuniones religiosas de los grupos evangélicos, con entrada libre al público, sólo se podían realizar después de que se obtuvieran permisos de la policía, y esta ordenanza venía siendo invocada por la policía desde los días del facismo.

La disposición no regía para la iglesia Católica, cuyas relaciones con el Estado Italiano están reguladas por los pactos de Letrán firmados en 1929.

La disposición de la policía había sido rechazada por la agrupación religiosa conocida con el nombre de Asambleas de Dios y la Iglesia de Cristo, y otros grupos Evangélicos de Italia.

El fallo de hoy de la Corte dice, que tal reglamento de la policía es constitucionalmente ilegítimo, porque es contrario al artículo 17 de la Constitución."

Si todo el pueblo evangélico en todo el mundo, nos unimos en oración pidiendo al Señor Justo, nos haga justicia de nuestro adversario, pronto las cosas cambiarán en España, Colombia y demás países en donde se ha impuesto el Clericalismo como religión oficial, desconociendo los derechos de libertad de conciencia y de creencia religiosa.

Noticias de la Obra de Dios

LISTA DE IGLESIAS QUE MANDARON SU OFRENDA DEL DIA DEL INSTITUTO

Francisco I. Madero, Coah.	$	18.00
San Blas, Nay	„	27.00
Tercera Iglesia, D. F.	„	20.00
Santiago Ixcuintla, Nay.	„	9.00
La Palma, Nay.	„	23.00
Jalcocotán, Nay.	„	6.00
San Blas, Nay.	„	17.00
Monterrey, N. L.	„	154.00
La Arena, Comalcalco, Tab.	„	7.00
Cuatro Ciénegas, Coah.	„	5.75
Riata, Coah.	„	20.00
Tamazula, Sin.	„	11.00
Nogales, Son.	„	36.50
Fresnillo, Zac.	„	11.00
Piedras Negras, Coah.	„	8.00
Parras, Coah.	„	14.00
Mesillas Zombrerete, Zac.	„	4.50
Monclova, Coah.	„	8.00
H. Matamoros, Tamps.	„	22.50
5ª Iglesia Tijuana, B. C.	„	25.00
Paila, Coah.	„	3.90
2 de Abril, Coah.	„	3.60
Total de ofrendas	$	454.75

—.oOo.—

OTRA GRAN CONVENCION

Durante los días 23 al 25 de abril próximo pasado, tuvimos la grande oportunidad de reunirnos en la Primera Iglesia Apostólica de la Ciudad de México, D. F., para llevar a efecto la tercera convención del Distrito Central. Obreros de Nayarit, Jalisco, Michoacán, Guanajuato, El Distrito Federal, Veracruz, Oaxaca, Tabasco y Chiapas, tuvimos la satisfacción de vernos juntos y discutir los problemas de nuestra Iglesia en aquella vasta zona de nuestro país.

El espíritu que reinó en la convención fué el de Dios. Sentimos que el Señor nos guió en todo lo que tuvimos que estudiar y resolver. Estamos seguros de haber contado con la dirección de Dios. Una de las cosas que más estaba urgiendo, era la reorganización del Distrito Central, pues desde 1955, a fines del año, empezamos a tener dificultades para el mantenimiento del trabajo en la forma que lo habíamos acordado en la Segunda Convención del mencionado Distrito. Pues el hermano Luciano Bojórquez D., que era el Anciano Auxiliar de Jalisco y parte de Michoacán, renunció a su puesto, posteriormente nuestro hermano Benito Peña Cortés, fué asesinado, el hermano Porfirio Castañeda M., por enfermedad también renunció a su puesto y el hermano Rafael Muro V., tuvo que hacer otro tanto. Así que nuestro Distrito tenía solamente al Obispo Supervisor y dos Ancianos Auxiliares, el hermano José Avalos Orozco, supervisor de Nayarit, y León Fragozo Serrano, supervisor del Sureste.

Al estar estudiando los problemas sobre este respecto, se llegó a la conclusión siguiente: Reorganizar el Distrito, quedando en la siguiente forma: José Avalos Orozco, Anciano Auxiliar en Nayarit; Francisco Moreno Flores, Anciano Auxiliar en el Estado de Jalisco; Oscar Hill Holguín, Anciano Auxiliar en Michoacán y Guanajuato; Manuel J. Gaxiola, Anciano Auxiliar en el Distrito Federal, Estado de México, Estado de Hidalgo y Oaxaca y León Fragozo Serrano, Anciano Auxiliar en el Sur de Veracruz, Tabasco y Chiapas.

Con la reorganización del Distrito en la forma que se indica, creemos haber cubierto por el momento una de las más grandes necesidades. Ya que el Obispo Supervisor, por ser a la vez el Vicepresidente de la Iglesia Apostólica en México, tiene muchas otras ocupaciones, que en ocasiones lo llevan fuera del Distrito, y los Ancianos auxiliares desempeñarán en este caso, un papel muy importante, ateniendo las regiones que se les han encomendado, a fin de que las iglesias no carezcan de ayuda espiritual.

Otros muchos triunfos se obtuvieron en la Tercera Convención del Distrito Central, habiéndonos bendecido de una manera muy especial nuestro Señor, derramando el Espíritu Santo sobre 18 hermanos y habiéndose bautizado 7 nuevos hermanos. Los tres días de fiesta, tuvimos cultos muy hermosos, se reorganizó a las federaciones de Señores, señoras y jóvenes y esperamos que realmente la obra del Señor pueda alcanzar mayor desarrollo en los próximos dos años de actividades.

Habiendo finalizado la convención, el Obispo Presidente, hermano Felipe Rivas Hernández, y el Obispo Supervisor del Distrito Central, salieron en una jira por las iglesias del sureste, habiendo visitado Oaxaca, Chiapas, Veracruz y Tabasco. En Oaxaca se está construyendo un hermoso templo y la congregación va creciendo, pues en la visita que se les hizo, se bautizaron cinco nuevos hermanos. En Tuxtla Gutiérrez, Chiapas, hay aho-

ra una hermosa congregación, bajo el pastorado de nuestro hermano Pablo Rodríguez Gutiérrez, y como el trabajo ha crecido, apartamos para el ministerio a 2 diáconos. En Las Choapas, Veracruz, tuvimos un gran culto de confraternidad, en donde se reunieron hermanos de cinco Iglesias, y en El Limón, Tabasco, tuvimos otro gran culto de confraternidad, en donde se reunieron hermanos de cinco congregaciones. Allá apartamos 3 nuevos diáconos.

Por último, en Pejelagartero, Tabasco, llevamos a efecto la consagración de un bonito templo que nuestros hermanos han construído, y en todo nos dimos cuenta que Dios ha bendecido hermosamente el trabajo que nuestro hermano León Fragozo S., y sus ayudantes, han realizado para honor y gloria de Dios. Nuestros hermanos Porfirio Castañeda M., Bernardino Castañeda M. y José Cámez Chinchillas, han sido obreros que han ido a ayudar a nuestro hermano Fragozo S., con mucho interés. Así que podemos augurar para la obra del Señor en el sureste, una prosperidad mayor en los dos próximos años.

El hermano Fragozo S., ha quedado autorizado para seguir evangelizando los estados de Campeche y Yucatán. Oremos por él. El Obispo Supervisor del D. C.

——oOo——

GRAN CONVENCION EN EL ESTADO DE SONORA

Con gran éxito se verificó la (IX) Novena Convención en el Estado de Sonora, durante los días 19 al 21 de marzo del presente año. A la que asistieron la mayoría de los ministros que laboran en dicha Diócesis y la mayor parte de fieles de las congregaciones dependientes de la Iglesia Apostólica de la Fe en Cristo Jesús.

Por parte, de la mesa directiva asistieron los Obispos: Felipe Rivas Hernández, Maclovio Gaxiola López y Blas González Aguilar, Superintendente de la Confederación Nacional de Sociedades Femeniles "DORCAS" y Anciano Supervisor del Sector del Valle de Mexicali y la parte Noroeste de Sonora. Le acompañaron algunos ministros del sector a su cargo y también asistió la hermana Isabel L. Vda. de Ramírez, Presidenta de la Confederación Nacional de Sociedades Femeniles. Quién participó en las elecciones de la Federación de dicho organismo. También concurrieron del Estado de Sinaloa, el Obispo Supervisor Heriberto Gaxiola G., acompañado de los ministros: José Ma. Camacho; Alfonso Félix Imperial y varios miembros de sus congregaciones, pues cabe decir que concurrieron de varios lugares a participar de tan hermosa fiesta espiritual.

El día 19 se declaró inaugurada, solemnemente por el Obispo Presidente en culto especial de diez a doce, la novena convención por el distrito de Sonora, y desde el principio hasta el fin de la fiesta todo fué un verdadero éxito por el Espíritu de nuestro Dios.

En los acuerdos ministeriales se estudiaron los asuntos relacionados con la obra del Estado, habiéndo hecho un buen movimiento de ministros y fué nombrado para atender la congregación de lo hermanos Indígenas Ceris, el ministro Venancio Yori, en lugar del hermano Casimiro Pérez, que por más de dos años había estado con ellos. Fueron ordenados e iniciados algunos ministros, los cuales fueron presentados en el último culto del ciclo delineado por nuestro porgrama; también fueron presentadas las nuevas mesas directivas de las tres Federaciones y todos los obreros que fueron removidos por los cuales se oró a Dios, por el éxito de sus labores cristianas.

En los tres cultos de convención el Obispo Maclovio Gaxiola López, sustentó tres conferencias, versando sobre mayordomía cristiana, las cuales fueron bien aceptadas y hubo una sincera demostración de conformidad con tales enseñanzas, que del todo fueron basadas en las verdades inmutables de la palabra de Dios.

En los cultos de convención, Dios bendijo hermosamente a todos sus hijos. Hubo hermosas predicaciones, a cargo de varios ministros que hablaron en el día y por las noches. Se verificaron 16 bautismos en agua en el nombre de Jesús Cristo, como está ordenado en las sagradas escrituras; y el Señor Jesucristo bautizó a nueve hermanos con el Don de su santo Espíritu.

Orad a Dios por el Supervisor nuestro hermano J. Eduviges Cázares Sánchez y por todos sus compañeros para que el Señor los ayude en todo y puedan elevar a un mejor término la obra de Cristo en el Estado de Sonora.

El Obispo Presidente,
Felipe Rivas H.

:-: :-: :-:

DEDICACION DE UN TEMPLO EN EL ESTADO DE CHIHUAHUA

Comenzaba a rayar el alba del día 23 de febrero de 1957, cuando en los lugares circunvecinos al ejido Monte Marqueño, al noreste del Estado, se dejaba oír un sinnúmero de voces, viéndose un constante movimiento, esto era por causa de que en esa fecha se dedicaría un templo; por esto los hermanos de diferentes lugares acudirían a tan solemne acto, y los que asistieron fueron los de

Ojinaga, Esmeralda, Barranco Azul, y Valle Nuevo.

En el lugar de Ojinaga como si se tratase del pueblo de Israel cuando salió de Egipto, los hermanos se preparaban para emprender la marcha hacia el lugar en donde horas más tarde Dios derramó de su Espíritu Santo, aprobando con ello la consagración de su casa de oración. Al emprender el viaje ninguno se preocupaba por el mejor asiento en el transporte sino en no quedarse.

Era la una de la tarde cuando el grupo de hermanos, Pastores y demás miembros de la iglesia, nos dirigimos a la puerta principal, al entrar los Ministros fueron hasta la plataforma y los demás a sus respectivos lugares, todo esto se hacía mientra se entonaba el himno 192 de Consolación, enseguida elevamos una plegaria a Dios la cual terminada se cantó el himno 172 del mismo himnario, había llegado el momento solemne de la consagración, correspondiendo al cronista en representación del Obispo presidente Felipe Rivas H., hacer la lectura Bíblica y ungir el altar del nuevo templo, acto con el que quedaba consagrado al culto público, al momento se dejó sentir la presencia del Espíritu de Dios el cual llenó a todos con su poder; por lo que unos saltaban de gozo, otros hablaban lenguas y los demás lloraban de alegría, ¡Gloria a Dios por esta manifestación!

Algunos grupos de hermanos se habían preparado para presentar himnos especiales, los que estuvieron presididos por el Ministro Seberino Carrasco, en primer lugar "Dios es mi Fortaleza", por los jóvenes del lugar de Barranco Azul, en segundo lugar "Mejor lugar veré", del lugar de Esmeralda; enseguida la sociedad Dorcas de Ojinaga cantó el himno "Gloria al Señor"; con estos y otros himnos hicimos gloriosa la alabanza a nuestro Dios.

Entre los Ministros que nos acompañaron en la fiesta, estuvieron: Isidro Pérez R., de la iglesia de Chihuahua, Chih.; Pablo C. García del lugar de Mc.Camey, Texas; Cipriano Gaspar R., de Ojinaga, Chih.; Pablo Niño, de la Esmeralda, y otros más de diferentes lugares de la región.

El encargado de este lugar, pidió al hermano Cipriano G. que rindiese un informe del costo en la construcción de dicho templo siendo la cantidad de $5,000.00. Habiendo un pequeño déficit, por lo que los presentes de una manera espontánea dijeron que ayudarían a saldar la cuenta.

El sermón estuvo a cargo del Ministro Pablo C. García, teniendo como base el cap. 8:15-20 del Libro a los Romanos, al terminar dicho sermón se hizo el llamamiento, al que acudieron al altar, un grupo de jóvenes. Siendo las 4 horas 55 minutos de la tarde despedimos nuestro culto. Y como nadie quisiese regresar a su hogar, después de tomar alimento proseguimos en un culto, a lo que después de oído un sermón más, nos despedimos muy contentos porque en ese día vivimos una completa felicidad, como en el principio del cristianismo.

El Cronista, Supervisor.
Emeterio Reta.

—oOo—

INFORMES DE LA OBRA DE DIOS

REYNOSA, TAMPS.—Nuestros hermanos Domitilo Salazar y Florentino García, Supervisor del Estado y Asesor de la Federación de Sociedades de Señoras en el mismo, nos envían el siguiente informe:

El día primero de mayo, celebraron el segundo aniversario de la 2ª Iglesia y aprovecharon la oportunidad para nombrar las Mesas Directivas de las Federaciones de señoras y jóvenes, habiendo asistido delegados efectivos de los Estados de Nuevo León y Tamaulipas.

En carácter fraternal, asistieron por el Estado de Nuevo León, los hermanos Abel Zamora (en representación del Supervisor Melesio Segovia P), y la hermana Lilia Martínez, por la Federación de señoras.

Durante el día, se desarrollaron actividades de acuerdos de los Delegados de los dos Departamentos y después de conocer los progresos de cada Federación durante los dos años anteriores, se infor-

mó que la Federación de señoras del Estado de Tamaulipas, cuenta con un fondo efectivo de $3,809.79.

Al hacerse las elecciones, fueron reelegidas las Mesas Directivas de ambas Federaciones y se proporcionarán en su tiempo, y con más detalles, estos acuerdos en la página de cada Departamento en El Exégeta.

En el culto especial de Aniversario por la noche, se desarrolló un programa por todo el conjunto de delegados y hermanos en la fe, así como de Ministros, resultando una verdadera bendición del Señor. Tocó al hermano Domitilo Salazar, hacer una breve historia de los trabajos de la 2ª Iglesia, causando alegría a todos los fieles. Los cantos especiales estuvieron inspirados.

El sermón estuvo a cargo del pastor Nicolás Menchaca, culminando con un llamamiento a las almas. Finalmente se celebraron 4 bautismos en agua y de esta manera, el Señor coronó los esfuerzos de sus hijos en esta bendecida fiesta.

——oOo——

DELICIAS, CHIH.—El pastor de la iglesia local en este lugar, hermano J. Francisco Facio Juárez, con grande satisfacción, nos envía el siguiente informe:

Con motivo de la celebración de la Semana Santa, varios obreros de la región, se pusieron de acuerdo para celebrar conjuntamente una fiesta que alegrara a los hijos de Dios y de esta manera se distribuyeron los sermones para cada día en el siguiente orden:

Domingo 14.—"La Entrada Triunfal" por J. Francisco Facio Juárez.

Lunes 15.—"La Maldición de la Higuera" por Roberto Casiano.

Martes 16.—"La Confusión de los Fariseos" por Cruz Trejo.

Miércoles 17.—"La Venida de Cristo" por Manuel Orozco.

Jueves 18.—"La Santa Cena" por Juan Téllez.

Viernes 19 por la tarde.—"Las Siete Palabras" por J. Francisco Facio Juárez.

Sábado 20.—"Culto de Alabanza".

Domingo 21.—"Cristo Resucitado" por José Borjón.

Entre los cultos más salientes y bendecidos, fueron el Jueves, en que se tomó la Santa Cena, habiendo participado de ella grande número de fieles y ante la admiración de muchos visitantes. El pueblo cristiano se sintió lleno de gozo espiritual en esta conmemoración.

El viernes en que se presentó el sermón de las Siete Palabras, estuvo muy concurrido, habiendo durado tres horas y media. El Domingo de Resurrección se celebró con hermoso culto matutino. Finalmente se bautizaron dos personas y de esta manera se terminaron los trabajos de esta semana.

——o——

MONTERREY, N. L.—De este lugar nos informa nuestro hermano Melesio Segovia P. que fueron bendecidos en los cultos que celebraron con motivo de la Semana Santa. Asistieron todos los hermanos y muchas personas a los cultos especiales. El Viernes de esa semana, al presentar el sermón de las Siete Palabras, hubo grande bendición. Pues estaba el templo pletórico de hermanos y visitantes. De esta manera, todos los fieles se sintieron reanimados en su vida espiritual, al sentir una vez más la presencia del Señor en sus vidas.

——oOo——

GENERAL BRAVO, N. L.—El día 19 de marzo, el hermano Domitilo Salazar, Supervisor del Estado de Tamaulipas, hizo entrega al hermano Melesio Segovia P., Supervisor del Estado de Nuevo León, de la obra naciente de este lugar, con 6 hermanos y el Encargado hermano Matías Rodríguez. Ese mismo día fueron bautizados en agua, cinco personas más, con lo que se completaron 11 en total.

Otra obrita de un lugar llamado Las Cruces del mismo Estado, fué entregada a nuestro hermano Segovia para que él siga trabajando por su engrandecimiento.

SAN ISIDRO, N. L.—El pastor de este lugar, nuestro hermano Benito Juárez, acompañado del hermano Melesio Segovia P., visitaron este lugar para celebrar un culto especial, al cual asistieron 36 personas a oír el mensaje de Salvación. Es una nueva puerta que se abre para la predicación del Evangelio y se espera que pronto sean bautizadas las primeras personas.

——oOo——

CIUDAD JUAREZ, CHIH.—Nuestro hermano Emeterio Reta, Supervisor de el Estado de Chihuahua, nos manda el siguiente informe:

Con fecha 16 al 20 de marzo, los visitó el hermano José Ortega A., Secretario General de la Iglesia, habiendo aprovechado esta visita para celebrar cultos especiales de avivamiento espiritual. Acompañó al hermano Ortega su esposa, la hermana María Esther R. de Ortega.

Cuatro de estos días, se celebraron cultos en la primera iglesia que pastorea el hermano Manuel Esquivel, presentando el hermano Ortega interesantes mensajes de consejo y avivamiento para la Iglesia, habiendo no solamente grande regocijo, sino lágrimas y contrición de espíritu al entender las enseñanzas de Dios para su pueblo. El último día, fué dedicado a la oración por los enfermos, manifestándose poderosamente la virtud de Cristo, sanando maravillosamente los enfermos. Como sanidades notables fueron, una hermana que sanó de la hernia y una joven que padecía asma crónica. El Nombre de Jesucristo fué glorificado.

El quinto día visitó la tercera iglesia a cargo del pastor José Mireles, habiendo estado el culto muy concurrido por hermanos de las demás iglesias, ya que nuestro hermano Ortega no tuvo tiempo de visitar la 2ª y 4ª iglesias de la localidad. El mensaje fué grandemente glorificado por el pueblo. Pues las palabras que dirigió nuestro hermano Ortega, causaron grande alegría a todos. Gracias a Dios por esta visita que en gran manera ayudó al estímulo de los fieles del Señor.

—oOo—

VILLA ALDAMA, CHIH.—Terminados los trabajos de avivamiento en Ciudad Juárez, pasó nuestro hermano José Ortega A. a este lugar, acompañado de los hermanos Manuel Esquivel y Emeterio Reta, para celebrar la dedicación de un templo.

A este acto fué invitado de una manera especial, el hermano Felipe Rivas H., pero no pudiendo asistir delegó su representación al hermano Ortega.

El día 23 de marzo, a las 11 horas, los miembros de la iglesia local y un buen número de fieles y Ministros de las iglesias de Chihuahua, Ojinaga, Delicias, Lázaro Cárdenas, Meoqui y Basúchil, penetraron al templo cantando con alegría el himno 192 de Consolación.

Ya en el interior del templo y después de elevar una oración unánime, el hermano José Ortega A., tomando la palabra, saludó a los presentes, haciendo saber que en representación del Obispo Presidente de la Iglesia, estaba para hacer la dedicación del templo en ese lugar. Acto seguido, dió lectura a la parte bíblica del Cap. 6 de la II de Crónicas con su explicación, y en una oración solemne y llena de bendición, consagró y dedicó el templo en el nombre de Jesucristo, al servicio de la Obra de Dios.

Siguieron algunos himnos especiales, presentados por grupos como un intermedio, para que en seguida, el hermano Ortega prosiguiera haciendo historia de principio de la Obra de Dios en dicho lugar. Pues en el año de 1914, fué derramado el Don del Espíritu Santo en los primeros creyentes y así se empezó a difundir el Mensaje de la Iglesia Apostólica, por el primer Ministro hermano Miguel C. García. Con otras muchas palabras, el hermano Ortega corroboró esta tan importante historia de todos conocida.

Se hizo mención especial de los contribuyentes para la construcción del templo, siendo entre ellos, nuestros hermanos José Muñoz de Indio, Calif., E.U.A., Epigmenio Vicencio, Paulín Vicencio y Sotero Murillo, estos últimos, miembros de la iglesia local. Cooperaron en la dirección de los trabajos, los hermanos Emeterio Reta, Isidro Pérez R., Genovebo Olmos, Fidel Ortega, Ramón Canales y Leocadio Tarín.

El costo total del templo fué de $10.000.00 en efectivo más el trabajo de muchos hermanos que dieron su ayuda de buena voluntad.

Tocó al hermano Cipriano Gaspar R., pastor de la iglesia en Ojinaga, Chih., presentar un interesante sermón intitulado, "Promesas y Condiciones", culminando con un llamamiento a las visitas para orar por ellas, pasando un buen número de personas.

Por la tarde, se celebró otro culto de predicación y dos bautismos en agua, siendo el oficiante de los bautismos, el pastor local, hermano Leocadio Tarín. En el curso del culto, el Supervisor del Estado hizo la presentación de todos los ministros asistentes.

El culto terminó con el mensaje presentado por el hermano Ortega, bajo el título, "Dos factores para el crecimiento y conservación de la Iglesia", los avisos por el pastor local y fuimos despedidos con una oración por el mismo.

—.oOo.—

CHIHUAHUA, CHIH.—La visita de nuestro hermano Ortega terminó en este lugar, habiendo asistido a la Escuela Dominical para dirigir el sermón corto, tanto en la primera como en la 2a. iglesias. Por la noche se despidió de la Primera Iglesia, dejando gratos recuerdos por las enseñanzas que a todos impartió con grande inspiración del Señor.

SAN JUAN DE GUADALUPE, DGO.—Nuestro hermano Guadalupe García E., pastor local y Anciano en esa región, nos comunica que en los días de Semana Santa, celebraron cultos especiales, tomaron la Santa Cena y se gozaron con una alma que aceptó a Cristo como su Salvador, siendo bautizada. Oremos por nuestro hermano Lupito que ya es bastante anciano de edad, pero tiene mucho ánimo para trabajar por la causa de Cristo.

PEDERNALES, MICH.—El día 3 de mayo, nuestro hermano Juan Estrella Pozos, hizo entrega del pastorado de este lugar, al hermano José Martínez M., siendo presidido el acto, por nuestro hermano José Ortega A., Secretario General de la iglesia. Nuestro hermano Estrella Pozos sale del lugar por enfermedad de su familia. Oremos mucho por el nuevo Encargado en este lugar que promete luchar con la ayuda del Señor.

PEDERNALES, MICH.—El día 5 de mayo, fué dedicado un nuevo templo en este lugar, presidiendo la ceremonia nuestro hermano José Ortega A., en representación del Obispo Supervisor del Distrito Central. El pastor local, nuestro hermano Arnulfo Lozano, hizo los preparativos necesarios para esta fiesta y todo el pueblo del Señor estuvo muy gozoso. Muchas personas asistieron al acto de dedicación, oyendo con atención la Palabra del Señor.

Nuestro hermano Oscar Hill Olguín, Auxiliar del Supervisor en este Sector, acompañó a nuestro hermano Ortega a este lugar y Pedernales.

Al despedirse nuestro hermano Ortega de estos lugares, visitó de una manera fraternal las iglesias de Guadalajara, Jal., Tepic y La Palma, habiendo recibido estas iglesias, un grande impulso con los consejos de la Palabra de Dios.

DE LA CONVENCION DEL ESTADO DE SINALOA

Del 9 al 11 de abril, en el pueblo de Guamúchil, Sin., se celebró la Convención de este Distrito, con una numerosísima asistencia de Ministros y fieles que de todo el Estado acudieron, llenos de entusiasmo.

Los trabajos fueron presididos por el Obispo Presidente de la Iglesia, hermano Felipe Rivas H. acompañado de los hermanos Maclovio Gaxiola L., Heriberto Gaxiola y José Ma. Camacho, Vicepresidente, Supervisor del Estado y Tesorero General respectivamente.

Durante los tres días de actividades, los ministros estudiaron y resolvieron en acuerdos, los problemas de la Obra, habiendo hecho el movimiento necesario, cambios de ministros, ordenaciones e iniciación. Las Delegaciones de Federaciones de los tres Departamentos de Sociedades, celebraron sus acuerdos y nombraron las nuevas Mesas Directivas.

Se celebraron cultos de Aposento siendo bautizados con Espíritu Santo 20 hermanos y 19 fueron bautizados en agua.

Según apreciación de algunos observadores, esta Convención superó a las anteriores en la asistencia de Ministros y fieles; pues los cultos estuvieron muy concurridos diariamente. Los grupos corales de las iglesias de Guamuchil y Angostura, presentaron hermosos himnos, dirigidos por la hermana Beatriz de la Rosa. Gracias a Dios por estos trabajos en pro de su bendita obra. Amén.

SAN JOSE DEL LIMON, COPALQUIN, DGO.—El Supervisor del Estado de Sinaloa, hermano Heriberto Gaxiola, en unión de varios hermanos, hicieron una visita a este lugar y de paso estuvieron en otro lugar llamado Chihuahuita. El camino es bastante penoso y difícil, pero con gozo caminaron los 14 hermanos que iban en la comitiva.

Ya en el lugar, celebraron acuerdos y servicios especiales, en los cuales el pueblo del Señor se gozó mucho. También visitaron el Zapote del mismo Estado y al terminar la jira, el resultado fué de 19 bautismos en agua y 25 hermanos recibieron el Don del Espíritu Santo, y en muchos corazones quedó sembrada la semilla del Evangelio. Gracias a Dios por estos trabajos.

Guadalajara, Jal.

El día 21 de marzo del presente año, salió un grupo de jóvenes de la ciudad de Guadalajara, Jal., acompañados de su Pastor, Francisco Moreno F., a celebrar un culto de carácter juvenil en el lugar de La Sabinera, Jal., abordamos el autobús en la Central Camionera de esta ciudad, y partimos a las 11 horas del día, llegando a San Martín Hidalgo del mismo estado a las 3 de la tarde. Llenos de gozo, el camino se nos hizo corto y esto fué porque el conductor del autobús, al ver que llevábamos una guitarra, nos dijo que cantáramos una canción lo cual lo hicimos con todo gusto y

al oírla, le gustó y nos dijo que siguiéramos cantando y cantamos todo el camino. Entre el pasaje que iba, hubo una persona que se disgustó y fué y le dijo al chofer que nos callara, y el chofer le dijo que era más fácil que se callara él, y no que nos calláramos nosotros. Cuando el chofer no le hizo caso, mejor prefirió quedarse en el camino y se bajó del autobús. Al llegar a San Martín, dejamos el autobús y caminamos a pie hasta llegar a La Sabinera, en donde nuestros hermanos nos esperaban muy contentos con una comida muy sabrosa y con esto el cansancio y penas terminaron. Por la noche tuvimos un hermoso culto en el cual se desarrolló un mensaje de la Palabra de Dios, por instrumentalidad del hermano Moreno, al hacerse el llamamiento a las almas, se acerca-

ron al altar como 12 almas para que se orara por ellas y ofrecieron ser entregadas en las manos de Dios muy pronto. En esta jira nos acompañó el hermano Antonio Aro Villa, presidente de la Federación de Sociedades Juveniles del Distrito Central, y nos gozamos con su visita. Suplico de todos los lectores de El Exégeta, la oración por nuestro hermano Martín Cevilla Cepeda que es el encargado de ese lugar para que Dios lo cuide juntamente con todos los que le acompañan, y por su servidor y la Iglesia de Guadalajara, que está a mi cargo para que Dios me bendiga y me guarde haciendo su santa voluntad.

El Pastor,

Francisco Moreno F.

GOMEZ PALACIO, DGO.—El día 21 de abril, fueron bautizadas 6 personas, para perdón y remisión de sus pecados, como lo estipula la Palabra de Dios en hechos 2:38, con estos nuevos conversos vino el Señor a aumentar la grey de este lugar, cumpliéndose lo escrito. Y el Señor añadía cada día a la iglesia los que habían de ser salvos.

CARLOS REAL, DGO.—En donde es encargado el hermano Seferino Reza, con fecha 28 de abril se llevó a cabo una hermosa confraternidad, en la que asistieron hermanos de la región Lagunera, siendo sellados 3 hermanos con el Don del Espíritu Santo, dos pertenecen a la iglesia de Gómez Palacio, Dgo., y el otro de Torreón, Coah. Nuestra fiesta espiritual fué animada y oída hasta lugares distantes ya que lo pudimos hacer con un equipo de sonido.

DEL DISTRITO CENTRAL, SECTOR SURESTE

Nuestro hermano León Fragozo Serrano, anciano auxilar en ese sector nos envía el siguiente informe:

LAS CHOAPAS, VER.—Por acuerdo del presidente de la iglesia, hermano Felipe Rivas H., y del Obispo del Distrito Central, se llevó a cabo en este lugar la reunión ministerial del 24 al 25 de febrero, con la asistencia del hermano Maclovio Gaxiola y veinte ministros de la región.

Los acuerdos que se tomaron fueron muy satisfactorios para cada uno de los Obreros y además fueron ordenados tres hermanos y otros que se iniciaron en el ministerio. El día 26 también se hizo entrega de la iglesia que durante siete años estuvo a mi cargo, a el hermano Porfirio Castañeda, quien fuera pastor de la segunda iglesia del D. F.

AGUA DULCE, VER.—Mi visita a este lugar fué de grandes sorpresas, pues estuve celebrando cultos durante cuatro días en la casa de unos hermanos quienes con toda voluntad prestaron su casa para que se predicase y gran número de personas simpatizadoras asistían noche a noche. Ya para despedirme quedó preparado un terreno en el cual para mi próxima visita se dará principio a un templo.

ESTADO DE TABASCO

TRES BOCAS.—El día 4 de marzo hice el cambio de pastores en este lugar entregando el

pastorado al hermano José Cámez Ch., quien quedó en lugar del hermano Bernardino Castañeda, quien ahora se hará cargo de la iglesia del Limón. Nuestro hermano Cámez suplica las oraciones de todos los hermanos para que Dios le ayude en verdad en este lugar.

EL LIMON.—El día 6 de marzo se efectuó el cambio de pastor de este lugar quedando el hermano Bernardino Castañeda en sustitución del hermano Ramón Arias, muy animados por los servicios que celebramos en el nombre de nuestro Señor Jesucristo.

SANTA ANA.—Esta iglesia que aún no tiene un año, ya cuenta con 19 miembros y acaba de recibir a nuestro hermano Pedro Gómez como pastor, quien ahora se hará cargo de ella, mucho gusto tuvieron todos los hermanos al ver que Dios contestó sus oraciones, pues ellos pedían un pastor y Dios se los dió. Una gran fiesta espiritual tuvimos y más cuando tres almas fueron bautizadas en el nombre de Jesucristo.

LA ARENA.—El día 11 de marzo di posesión a el hermano Cármen Hernández de esta iglesia, que también cuenta con menos de un año y ya tiene 26 miembros y muchos simpatizadores. Nuestros cultos fueron una bendición de Dios y tuvimos 16 bautizmos en el nombre de Jesucristo.

PEJELAGARTERO.—Mi visita a este lugar causó mucho gusto a la congregación, y muy contentos llevamos a cabo el cambio de pastores dando posesión a el hermano Ramón Arias, quien quedó en lugar del hermano Pedro Gómez. Dios bendiga a estos hermanos.

SAN ISIDRO.—El hermano Faustino Balcázar quedó como encargado de esta iglesia que ha sido muy bendecida por el Señor y por la cual pedimos las oraciones pues nuestros hermanos se encuentran muy retirados de nosotros y es muy insuficiente la comunicación que se puede tener con ellos, pero esto no les impide a servir al Señor.

Orad por este inútil siervo del Señor.

El Supervisor del Sureste:

León Fragozo S.

REPORTES:

Distrito Noreste:

Simultáneamente a la Convención celebrada recientemente en Monterrey, N. L., las sociedades de Varones Cristianos que integran la Federación denominada del Distrito Noreste que abarca los Estados de Tamaulipas, Nuevo León y Norte de Veracruz, representadas por sus respectivos Delegados llevaron a cabo conferencias para tratar asuntos tendientes al engrandecimiento de la Obra del Señor. Se llevó a cabo también la elección de la nueva mesa directiva de la Federación, la cual quedó integrada de la siguiente manera:

Presidente:
J. Guadalupe López López
Secretario:
Florentino Jiménez G.
Tesorero:
Cipriano Castillo C.

Dios bendiga a nuestros hermanos y les de grandes triunfos en todo lo que para bien emprendieren.

Sonora:

Estado de Sonora nos comunican el nombramiento

La Federación de Sociedades de Varones del de su nueva Mesa Directiva, que ahora la integran los siguientes hermanos:

Presidente:	J. Alfredo Archuleta
Secretario:	Manuel López G.
Tesorero:	Eleodoro Roblez V.
Vicepresidente:	Pedro Vargas
Subsecretario:	Conrado Cota
Subtesorero:	Marcelo Zamorano

Quiera el Señor que nuestros hermanos vean coronados con triunfos todos sus esfuerzos para beneficiar y llevar adelante la Obra de Dios.

GENERAL BRAVO, N. L.

El día 25 de marzo, se bautizaron en este lugar, 5 personas, dando principio a formarse una nueva iglesia. En este lugar viven la mayor parte de los familiares de nuestro hermano Benjamín Cantú, Obispo Presidente de la Asamblea Apostólica en los Estados Unidos y una de sus hermanas fue bautizada en este grupo.

Para continuar este glorioso trabajo, se ha designado al hermano Matías Rodríguez como Encargado, quedando Supervisado por nuestro hermano Melesio Segovia Pineda y quien lo ayudará estrechamente con visitas y promoción de servicios de evangelismo.

Nuestras oraciones al Señor sean por el crecimiento de esta iglesia naciente, por la afirmación en la fe de nuestros hermanos y porque le sea dada gracia del Señor a nuestro hermano Matías Rodríguez para hablarles a las gentes del mensaje de salvación.

RENACIMIENTO

Cuando yo era niño, hablaba como niño, pensaba como niño, Juzgaba como niño; más cuando ya fuí hombre hecho, dejé lo que era de niño.1/a corintios 13:11

El Apóstol Pablo habla de la religión como una experiencia y del cristiano como una nueva criatura. Hablar y pensar, dos cosas que van ligadas entre si y que son de suma importancia en nuestro tema, y que Pablo las delineaba como la división entre el viejo hombre y la nueva criatura.

El lenguaje puede ser de distintos tipos: Mímico y fónico, es decir inarticulado y articulado. Su origen está en movimientos espontáneos de expresión, de estados de ánimo, que luego son empleados exprofeso. Asi, el problema, que sería para el individuo normal la palabra, lo es para el sordomudo el gesto. No por esto deja de ser importante el lenguaje para el pensar ya que como dijimos anteriormente son dos cosas necesarias en la vida del hombre. Asi examinaremos su punto de vista en las ideas abstractas y generales; los conceptos, existen, son algo; son contenidos de la conciencia: Estas ideas abstractas, siendo algo en la mente, entre la cosa que existe y el nombre que le es dado, costituyen la rectitud de nuestro conocimiento y la propiedad o inteligibilidad de nuestro lenguaje. La mente hace que las ideas articulares recibidas de objetos se hagan generales. Lo que es hecho, considerando que existen en la mente apariencias separadas de todas las restantes y de las circunstancias de la existencia real: Como tiempo, lugar o alguna otra idea. A esto se le llama abstracción, por lo que las ideas tomadas del ser particular se hacen generales; representativas del mismo género y sus nombres generales, aplicables a lo que sea que quiera, existente y conforme a tales ideas abstractas. Por eso al color siendo observado en la cal o en la nieve y que el día antes percibió le mente en la leche, por considerarse solo, se hace representativo de todo este género, dándole el nombre de blancura, y asi se designa este sonido añadiendosele la cualidad, sea el lugar donde se vea o se imagine, siendo en esta forma como nacen los términos e ideas universales.

De lo anterior dicho es consecuencia lo que sigue: Las ideas particulares son las primeras recibidas y distinguidas y así el conocimiento de ellas, e inmediatamente a estas suceden las menos generales o específicas, que están inmediatamente después de las particulares; pues las ideas abstractas no son tan fáciles o accesibles para la inteligencia, aun no ejercitada, como las particulares. Si parece lo contrario al hombre adulto, es solamente a causa de que, por su constante y familiar uso, le han llegado a ser corrientes; pues cuando reflexionamos sinceramente, hallaremos que las ideas son ficciones y artificios del espíritu, que traen dificultades consigo, y no se deben ofrecer tan fácilmente a él como imaginamos. Por ejemplo: ¿No ha de requerir gran trabajo y dificultad formar un triangulo? Es cierto que la inteligencia, en este estado imperfecto, ha necesitado de tales ideas y se esfuerza en ellas todo lo que puede para la coincidencia y comunicación y ampliación del conocimiento, a lo cual está muy inclinada. Pero aún se tiene razón para pensar tales ideas son una muestra de la imperfección nuestra; finalmente, esto es suficiente para mostrar que las más abstractas y generales ideas no son las que la mente conoce primero, y más fácilmente, y que un temprano conocimiento no es concerniente a ellas.

SED LLENOS DEL ESPIRITU SANTO

(Continúa de la pág. 5)

los contradictores, a quienes redarguyó con palabras verdaderas y ofrendando su vida como mártir.

Así quiere el Señor que seamos hoy en día, en su iglesia que está llamando y formando en el presente siglo; que seamos cristianos llenos de poder del Espíritu Santo para predicar el mensaje de Salvación, para orar por los enfermos echando fuera demonios y reprendiendo toda enfermedad en su Nombre, recibiendo los dones de sabiduría, ciencia, discreción de espíritus, lenguas angélicas, dicación de su iglesia y para perfección de los santos.

Por último diré a mis hermanos que considero con toda sinceridad y sentido de responsabilidad que el hablar solamente lenguas como evidencia de recibir la promesa del Espíritu Santo, no significa tener el llenamiento del Espíritu Santo y es por tanto, necesario que despertemos para buscar y pedir del Señor esta virtud y poder que haga temblar nuestros corazones y que al hablar a los pecadores sea con demostración de el Espíritu interpretación de las mismas, etc., todo para de- y de Poder.

Consideremos los dos ejemplos que hemos visto; la cualidad de la blancura, la sensación de lo blanco que hallamos en los objetos blancos no constituye por si, considerada de ningún modo, una idea general, sino una sensación. El segundo ejemplo, el del triángulo, encontramos que no es posible separar de cada triángulo lo que es común del triángulo.

Salomón dice: Instruye al niño en su carrera; aun cuando fuere viejo no se apartará de ella. Así los conocimientos recibidos en su temprana edad perdurarán en su vida hasta la vejez, y jamás se apartará, porque lo que en su ser hay es la esencia misma de la vida y no tendrá necesidad de renacer de nuevo, no así el que no fué instruído en la carrera cristiana; y que le es necesario nacer otra vez, o sea renacer de nuevo, empezar una nueva etapa de su vida, como lo dijera también el Señor Nuestro Jesucristo, al maestro de Israel, cuando éste se presentó ante él: Respondió Jesús, y díjole: De cierto, de cierto te digo, que el que no naciere otra vez, no puede ver el reino de Dios. San Juan 3:3.

Es por esto que también Pablo dice: Si alguno está en Cristo nueva criatura es. 2/a Cor. 5:17, y por ende una nueva vida debe ser desarrollada en él, siendo Cristo la línea divisoria entre lo pasado y lo porvenir, ya que lo viejo es primero y después lo nuevo. Y muchos quieren tener la salvación y no la quieren buscar en Cristo, sino en lo que para ellos creen ser lo mejor, piesan que la nueva critaura puede venir a ellos por la reforma de la vida en la educación. Pero ¿Nueva criatura sin Cristo? No eso nunca se logrará, ¿reforma del carácter por la moral?, de esta manera tampoco se logrará, ¿reforma del espíritu por la penitencia?, mucho menos, ¿cambio de corazón por hacerse miembro de una iglesia? No, y no negamos la influencia de esas agencias reformadoras del carácter del hombre, pero nunca podrán ser las vías directas para la transformación total del individuo ya que la Sagrada Escritura dice claramente que debe ser una nueva criatura, y Pablo en su mente tiene, no una reforma sino una nueva creación, una nueva vida.

Vida que sólo se encuentra en Cristo, pues él dijo yo soy la resurrección y la vida: el que cree en mí, aunque esté muerto vivirá. Pero que es incomprensible para aquellos que todavía no están ejercitados en el oir de la Palabra y su mente no puede concebir como es que deben de ser nuevas criaturas.

Pablo consideraba y valoraba lo que es esto dentro de las circunstancia que le rodean al individuo y decía a los corintios, cuando niño, hablaba como tal, pensaba de igual manera, pero cuando fui hombre hecho dejé lo que era de niño. Así nosotros tembién, debemos ser y hacer; dejando pues toda malicia y todo engaño, y fingimiento y envidias, y todas las detracciones, desead como niños recién nacidos, la leche espiritual, sin engaño, para que por ella crezcáis en salud. Así que hay diferencia entre niño y anciano; anciano, tarde que declina en la noche. Niño que trae un nuevo día. Para el niño oportunidades mil y esto hay para el niño espiritual.

¿Entonces cuál es el principio para ser niño, en Cristo? Ser bautizado en su Nombre, abiéndose arrepentido primero, porque sin arrepentimiento no hay remisión de pecados, y en seguida ser sellados, y llenos del poder glorioso del Espíritu Santo. Pero la vida nueva no excluye los viejos rumbos de la vida, sino de una limpia conciencia. Entonces la nueva creación no cambia en su proceso biológico, ya que Juan, seguirá siendo Juan, y Antonio lo mismo. Que encontramos de nuevo en esto, sólo la actitud hacia la vida, el rumbo que se ha iniciado, y en esto no podemos perder la experiencia acumulada en la vida anterior, sino que será, cual estiércol a las plantas que se trasladan a un nuevo huerto, y allí son cuidadas por el hortelano. Pues no se puede vaciar la vida del caudal de conocimientos adquiridos, sino que por el contrario son necesarios y útiles. En esto vemos más claro lo nuevo. Una visión nueva de la vida, pues ya vemos con los ojos de Dios que son los ojos del alma y no los nuestros que son carnales; ya tenemos una disposición nueva y dinámica para actuar de un modo distinto, siendo esta actitud y poder nuevos los que obran de tres formas: primera excluyendo las viejas normas pecaminosas, segundo reteniendo las buenas normas y haciéndolas frescas con un baño de nueva vitalidad y tercero emprendiendo nuevas orientaciones por el camino de la vida y del bien. Todo lo que no se sujeta a la vida por esta nueva actitud queda excluído de la vida, ya que la vida empieza sobre la base de hijos de Dios, es decir de pureza, amor y servicio. Para Pablo no hay nueva vida sin el poder fecundante de la vida de Cristo obrando en el corazón. El nuevo corazón no es una renunciación a la vida sino una reorganización de la misma, en la dirección de Dios, usando cuantos materiales sean útiles ya sean viejos o creados de nuevo, ya que la vida nueva debe ser como la senda de la aurora que va en aumento hasta que el día es perfecto y nuestra vida debe desarrollarse de tal manera que lleguemos al conocimiento de un varón perfecto.

Pedro Castillo Quiroz

——oOo——